

## مجلة جملة 2.5 للمبتدئين

كيفه تنشأ و تدير موقعاً بمجلة جملة

الكاتب : أحمد بودرق

[www.ahmed-b.com](http://www.ahmed-b.com)

<http://www.facebook.com/ahmed.bouderka>

أحمد بودرق  
[www.ahmed-b.com](http://www.ahmed-b.com)

## حقوق الطبع

جميع الحقوق محفوظة لصاحب الكتاب : أحمد بودرق يحفظها الله عز و جل و هو خير حافظا و هو أرحم الراحمين .

بإمكان أي شخص طبع و توزيع الكتاب في صيغته الالكترونية و على الأوراق مجانا و لا أسمح بالاسترزاق به أو بيعه ولا أسمح بنشر محتواه في موقع دون ذكر كاتبه الأصلي و الإشارة إلى مصدره : [www.ahmed-b.com](http://www.ahmed-b.com) فقد اقتطعت لهذا العمل الكثير من الوقت و الجهد و لا أبتغي به منفعة دنيوية بل علما ينتفع به و يدعوا لنا به في ظهر الغيب .

فلا تحرمونا من دعائكم الطيب و ما أحوجني إليه في الدنيا و الآخرة .

## الفهرس

- 1 - مقدمة
- 2 - لمن هذا الكتاب
- 3 - مفاهيم أولية
- 4 - العدة اللازمة
- 5 - مجلة جوملا تحت المجهر
- 6 - تنصيب نظام جوملا
- 7 - إدارة مجلة جملة
- 8 - إدارة المحتوى
- 9 - إدارة القوائم
- 10 - إدارة الموديلات
- 11 - إدارة القوالب
- 12 - إدارة التطبيقات
- 13 - التطبيقات المساعدة
- 14 - تحميل التطبيقات و الموديلات من موقع جملة
- 15 - خاتمة
- 16 - مواقع داعمة لمجلة جملة

## مقدمة

سأحاول من خلال هذا الكتاب أن أساعد المبتدئين في إنشاء موقع متكامل تفاعلي واحترافي بواسطة مجلة جملة في نسختها الحالية 1.7 . هذه المجلة والتي تعتبر أقوى نظام إدارة محتوى في العالم وستمكنك من إنشاء موقع مهما كانت رغبتك واحتياجاتك فحتمًا مجلة جملة تليبي رغبتك .

بالنسبة لي كشخص يتعامل مع مجلة جملة منذ سنة 2007 وأنجز العشرات من المواقع بعدة لغات و عدة تخصصات أقر بأنني وجدت صعوبات كبيرة في التعلم بادئ ذي أمر لكن مع إصراري الكبير و كذلك الدعم الكبير لهذه المجلة عبر الانترنت خصوصا المصادر الأجنبية أمام ضعف المحتوى العربي فاني أصبحت والله الحمد محترفا بفضل الله وما هذا الكتاب إلا محاولة لإثراء و اغناء المحتوى العربي والدعم العربي لمجلة جملة في انتظار مساهمات أخواتنا واساتدتنا في المنتديات والمواقع العربية الداعمة لمجلة جملة .

سأحاول أن أتذكر بداياتي والمشاكل التي وجدها أثناء تعلمي وأوضحها حتى أختصر عليكم الطريق و أتمنى أن أوفق في نهاية المطاف .

• وَمَا تَوْفِيقِي إِلَّا بِاللَّهِ عَلَيْهِ تَوَكَّلْتُ وَإِلَيْهِ أُنِيبُ •

## لمن هذا الكتاب

هذا الكتاب للمبتدئين والذين لا يعرفون عن البرمجة شيء ولا يستطيعون كتابة سطر برمجي ويتمنون أن يحصلوا على موقع أو مدونة أو موقع لعرض أعمالهم وبضاعتهم أو أي شيء يتخيلونه دون اللجوء إلى شخص متخصص ودون دفع مقابل .

إذا كانت لديك خلفية عن كتابة أكواد بلغة هتمل HTML و سي اس اس CSS فهذا جيد جدا وإذا توفرت لديك خبرة عن التعامل مع الاستضافات وقواعد البيانات فسيفيدك حتما .

لكن في المقابل سنتطرق لهذا بشكل بسيط حتى يكون الكتاب مراعيًا للمبتدئين من الصفر فان استعصى عليك أمر فعليك أن تبحث عبر الانترنت وتساءل في المنتديات ولا تفقد الأمل وستجد ضالتك إن شاء الله وتذكر أن النجاح يقع على بعد خطوة واحدة من الفشل .

## مفاهيم أولية

### 1- مقدمة

لنفترض أنك تريد بناء منزل خاص بك من الصفر لكن للأسف الشديد لست ببناء و لا تفقه شيئا في هذا المجال كما أنك لا تعلم شيئا عن كيفية تزويد المنزل بالكهرباء و الماء و الأشياء الضرورية لتحصل على سكن مريح , لكنك ترغب بشدة بالحصول على هذا المنزل و عندك رغبة و صبر لتتعلم ثم تبدأ في انجاز العمل بنفسك ... بعض الناس ينجحون في هذا أليس كذلك ؟

نفترض أن شخصا ما ذلك على مهندس كبير محترف سيعطيك منزلا مرنا بحيث يمكنك تعديل المنزل على هواك كما تشتهي دون أن تكون معماريا أو ملما بهذا الميدان .. بحيث يمكنك صياغة الواجهة الأمامية كما تشاء و كذا الخارجية و تعيد هيكلة المنزل كلما رغبت بذلك و تستقبل ضيوفك في هذا المنزل , ألن يكون الأمر جيدا و رائعا ؟

المنزل الذي أتحدث عنه هو موقعك على الإنترنت و المنزل المرن الذي أقصد هو نظام جملة المجاني الذي سيمكنك من إنشاء موقع ثم التحكم به لتحصل على نتيجة مرضية لتستقبل عليه زوارا حتى و لو لم تكن مبرمجا .

نظام جملة التي يتكون من ملفات برمجية بلغة PHP يلزمه قاعدة بيانات حتى يتم خزن البيانات داخل هذه القاعة و التي تكون في الغالب قاعدة البيانات MySQL المجانية .

### 2 - الأساسيات

#### 1-2 المواقع الجامدة و المواقع الديناميكية

المواقع الجامدة هي الغالب عبارة عن مجموعة من الملفات المكتوبة بلغة HTML يتم تخزينها في سيرفر يتيح للزوار تصفح هذه الملفات التي لا تحتاج إلى قاعدة بيانات و في حال رغبتنا في تعديل صفحة من الصفحات أو تصميم الموقع يلزمنا استعادة الموقع إلى حاسوبنا ثم التعديل ثم إعادة رفعه على السيرفر و هذا يتسبب في ضياع وقت كما أنها طريقة

غير مرنة بتاتا كما انه متعب جدا بالنسبة للمواقع الكبيرة و التي تحتاج إلى تحديث مستمر و لهذا كانت الحاجة إلى ظهور نظام آخر من المواقع أكثر مرونة و هي المواقع الديناميكية .

المواقع الديناميكية هي الغالب مرتبطة بالزوجين الحميمين PHP/MYSQL بحيث يعتمد الموقع على بنية برمجية بلغة PHP و يتم تخزين المعلومات المختلفة في قاعدة بيانات من نوع MYSQL وهذا النوع من المواقع هو الطفرة الذي عرفها الويب منذ عدة سنوات بحيث أمكن الأشخاص العاديين و المطورين من إنشاء مواقع كبيرة ضخمة و ناجحة دون الاحتياج إلى كتابة سطر برمجي أو دفع درهم مقابل كل هذه الإمكانيات , لكن المواقع الديناميكية ليست كلها مجانية فهناك أيضا الغير المجانية و هناك المكتوبة بلغة أخرى غير لغة PHP . و تتخذ هذه المواقع الديناميكية عدة أشكال كالمنتديات و المجالات الإخبارية و المدونات و غيرها ... و نظام جملة مثال على المواقع الديناميكية أو ما يطلق عليه نظام إدارة المحتوى "CMS Content Management System"

## 2-2 نظام إدارة المحتوى CMS

نظام إدارة محتوى الويب (بالإنجليزية: Web content management system أو WCM) هو نظام إدارة محتوى مصمم لتيسير نشر محتوى الويب (بالإنجليزية: web content) إلى المواقع والأجهزة المحمولة. والسماح، على وجه الخصوص، لمؤلفي المحتوى غير المتخصصين بإرسال المحتوى بدون أن يتطلب ذلك معرفة مسبقة بلغة رقم النص الفائق (بالإنجليزية: HTML) أو رفع الملفات. فيتميز نظام إدارة محتوى الويب عن برمجيات بناء المواقع (بالإنجليزية: Website Builders) مثل مايكروسوفت فرونت بيج أو أدوبي دريمويفر بعدم الحاجة لخبرة أو معرفة تقنية أو حتى تدريب لتطوير وإدارة محتوى الصفحات الإلكترونية. فهو يسهل التحكم، المراقبة، التعديل، والتطوير على الصفحات الإلكترونية، من قبل مستخدم أو عدة مستخدمين بصلاحيات محددة .

## 2-3 ما هو نظام جملة ؟

جملة (بالإنجليزية: Joomla!) نظام إدارة محتويات حر مفتوح المصدر لنشر المحتويات على الشبكة العنكبوتية العالمية والشبكات المحلية الإنترنت. له عدة ميزات منها توفير نسخ صفحات للطباعة على الورق وتلقيمات آر إس إس RSS والبحث ودعم لغات مختلفة.

تعدّ جملة من أهم الأنظمة لإدارة المحتوى وهذا في مجموعة المصادر المفتوحة (المجانية) وتتسم بـسهولة تثبيتها بالمقارنة للمجلات الأخرى مع المثبت عبر المتصفح—web install—كثافة مكتبة قوالبها مع تنوعها - ما لا يقل عن

1000 قالب أغلبها مجاني و 200 أو أكثر قالب تجاري جلها جميلة ومتميزة جدا -سهولة إضافة وترتيب المحتويات فيها إضافة المقالات من طرف المستخدم المسجل أو المشرفين عبر لوحة التحكم -سهولة إضافة البرامج الفرعية لها و تتميز جملة بتوفير مثبتات في لوحة التحكم ل التطبيقات الوحدات الآليات القوالب قوالب لوحة التحكم -نظام إدارة الوسائط يشتمل علي نظام رفع الملفات للموقع وهي الصور والسمعيات والمرئيات-الفيديو و تكون هاته البرامج الفرعية مضغوطة في صيغة zip أو gz --. نظام المساعدة والتعليمات ذات العلاقة يوجد نظام مساعدة متصل دون انقطاع متوفر علي مزود خاص به فيه شروح الاستخدام للمجلة ومحتوياتها و أيضا تحاذي كل خانة أيقونة مخصصة للتعليمات في لوحة التحكم -محرر محتوى -wysiwyg-متقدم إي مطابق للعرض يسمح بإثراء عرض المحتوى -الكفاءة والأداء: تعتمد جملة كاختيار نظام ضغط GZIP المدمج في PHP ابتداء من النسخة 4.4 وكذلك نظام الملفات المؤقتة للتسريع - cache -تدعم جملة خاصية توفير خدمة خلاصات الأخبار RSS في الإتجاهين سواء في توفير أخبار الموقع للآخرين أو جلبها من مواقع أخرى -تحرير ملف CSS وأيضا استعراض مظهر الموقع في إطار مضمن Inline Frame حسب القالب داخل لوحة التحكم -و منذ الإصدار 1.05 أصبح بإمكان المشرف إنشاء الوحدات Modules داخل لوحة التحكم التحكم دون الالتجاء لتصميمها خارج الموقع -كثافة التطوير لها ما لبثت جملة تدرن بالإصدار 1.0 حتي أخذت الإصدارات تتوالي لتصل عند كتابة هذا المقال إلي 1.09 -كفاءة الدعاية لها لتعاملها مع منظمات خيرية يتعامل فريق جملة مع جمعية مشهورة عالمية في ميدان الطب المجاني وتنشط في كفير من الصالونات والمعارض و أساس العمل عليها يتمثل في وجود صلاحيات مضمنة لفريق العمل فيها أي مجموعات التأليف والنشر والإدارة وغيرها و تنقسم مثل المجلات الأخرى لقسمين -1الموقع أو الواجهة الامامية -2 لوحة التحكم أو الإدارة الخلفية .

مجلة جملة في الأصل من فريق مطورين من استراليا منشق عن مجلة المامبو الغير المجانية وتسميتها بجملة ليس له علاقة بكلمة جملة العربية بل من اللغة السواحيلية والتي تعني "نحن جميعا " . مجلة جملة ملك لشركة open source matters و الموقع الرسمي للمجلة هو : [www.joomla.org](http://www.joomla.org)

مجلة جملة مجانية وهي تحت ترخيص GNU/GPL ويمكن استعمالها وتغيرها حسب رغبتك ويمكن تغيير النواة حسب رغبتك وقدرتك كما يمكنك بيع موقع تم إنشائه بواسطة جملة أو تركيب أو مساعدة لكن لا يمكنك بيع ترخيص المجلة لأن ذلك غير مطابق لترخيص GNU/GPL .

## 2-4 إصدارات نظام جملة

هناك عدة إصدارات لمجلة جملة وهذا الكتاب سنخصصه للإصدار الحالي و هو الإصدار جملة 2.5 .

إذا تعلمت وأتقنت التعامل مع مجلة جملة في هذا الإصدار فانك لن تجد صعوبات في التعامل مع جملة سواء بالنسبة للإصدارات القديمة أو الإصدارات المقبلة لأن المبدأ الأساسي واحد والتغيرات تكون في تحسينات متنوعة لا تمس الجوهر .

تجد الإشارة إلى أن أول إصدار لمجلة جملة هو الإصدار 1.0 وهذا الإصدار توقف دعمه تماما ونهائيا وهناك فقط القليل جدا من المواقع لم تقم بترقية مواقعها للإصدار الذي يليه .

الإصدار 1.5 هو الشائع جدا وعنده شعبية قوية بسبب الدعم الكبير ووجود ترجمة إلى جميع اللغات وكذلك الآلاف من القوالب المجانية الرائعة والإضافات المذهلة التي تعد أحد أسباب قوة وتميز المجلة عن غيرها. هذا الإصدار ثابت ودعمه سيتوقف في ابريل 2012 لكن هناك مشكل هو أن الإصدار الذي تبعه أي إصدار 1.7 مختلف عنه كثيرا والترقية صعبة خصوصا لمن يستعمل المجلة مع إضافة معينة لم تتوفر بعد للإصدار 1.7 ولهذا كثير جدا من المستخدمين قرروا حاليا عدم الترقية نظرا لأن مواقعهم تشتغل بكفاءة ومستوى أمان جيد جدا .

هناك الإصدار 1.7 هو إصدار جديد مختلف نسبيا عن إصدار 1.5 و قد تم إصداره سنة 2011 .

أما الإصدار الأخير الحالي هو جملة 2.5 ويمكن الترقية إليه من الإصدار 1.7 بسهولة بينما الترقية من الإصدار 1.5 إلى الإصدار 2.5 أصعب لأن هناك الكثير من الاختلافات في البنية البرمجية لكنها ممكنة و غير ضرورية مادام الإصدار 1.5 امن و محمي بشكل جيد .

إذا كنت ستبدأ مع جملة فمن الأفضل أن تبدأ بالإصدار الحالي 2.5 لأن الإصدارات السابقة سيتم التخلي عن دعمها قريبا .

## جديد إصدار جملة 2.5

إصدار جملة جاء و معه عدة مميزات جديدة لم تكن في الإصدارات السابقة وذلك لتسهيل المستخدم و إعطائه مرونة أكثر و من بين هذه المميزات الرائعة و التي لم تكن متوفرة في الإصدارات السابقة :

**البحث الذكي Smart search :**

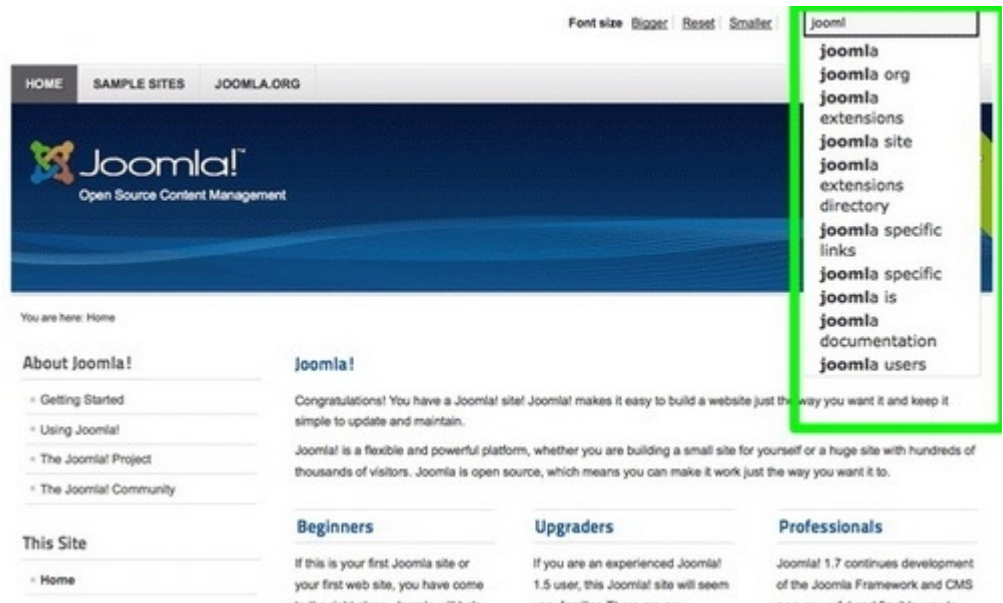

خاصية البحث أصبحت أكثر سلاسة مع مجلة جملة مع خاصية البحث الذكي الجديدة في مجلة 2.5 بحيث تسهل البحث على الزائر مثلما هو الشكل بالنسبة لمحرك البحث جوجل .

### دعم عدة أنواع من قواعد البيانات :

في الإصدارات السابقة كان دعم المجلة مقتصرًا على قواعد البيانات المجانية MySQL أما النسخة الجديدة فهي أكثر مرونة بحيث يمكن تثبيتها على عدة قواعد بيانات مثل PostgreSQL, Oracle, SQLite و PDO وهذا سيوسع من الشريحة التي تستعمل المجلة بدون شك .

### تنبيه بالتحديث :

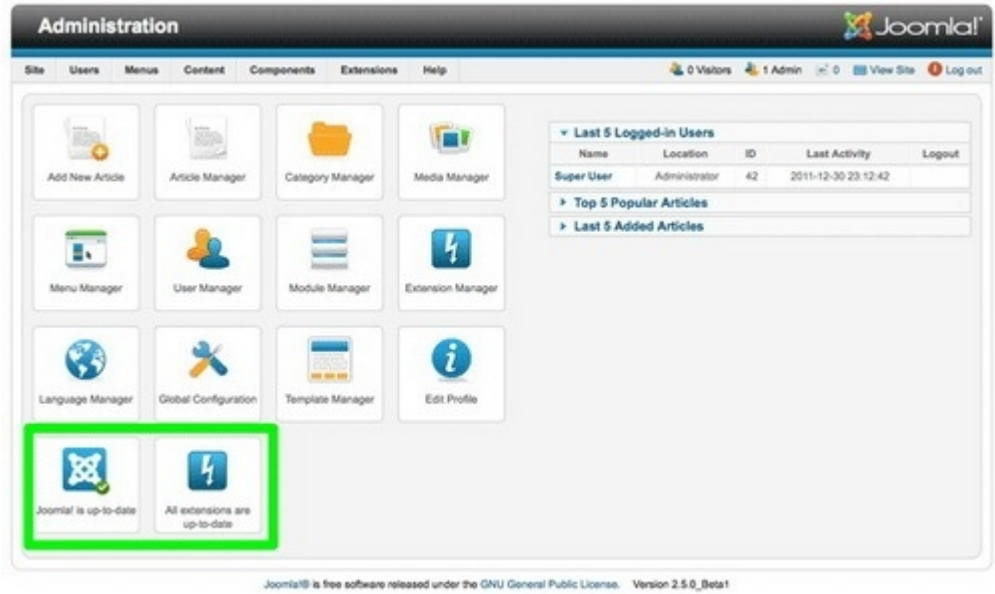

بالسابق كنا مضطرين إلى الدخول إلى الموقع الرسمي لمجلة جملة لتعرف هل نزل تحديث جديد أم لا ... لكن الآن مع مجلة جملة 2.5 أصبح الأمر بسيطاً بحيث يتم إشعارك بالتحديثات و الترقية من خلال لوحة التحكم .

### تحديث قواعد البيانات :

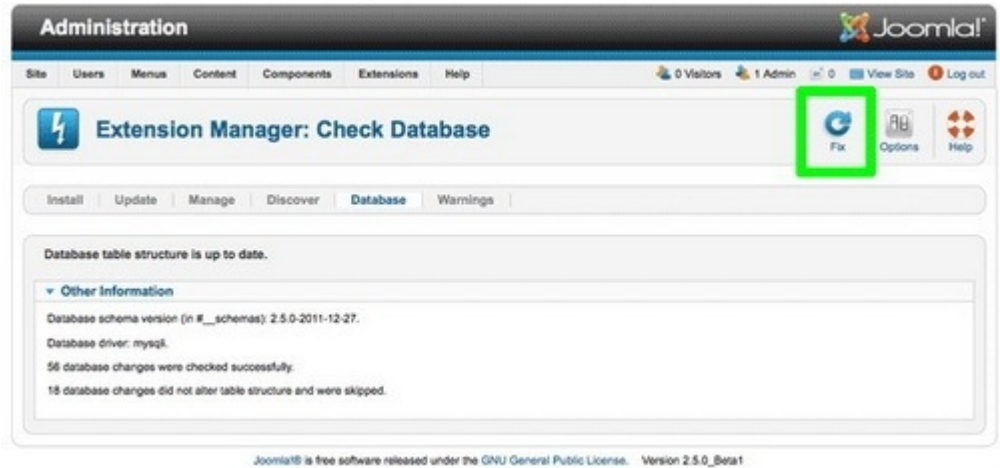

الآن يمكن تحديث قواعد البيانات من لوحة التحكم بضغطة زر .

### نظام الكابتشا CAPTCHA :

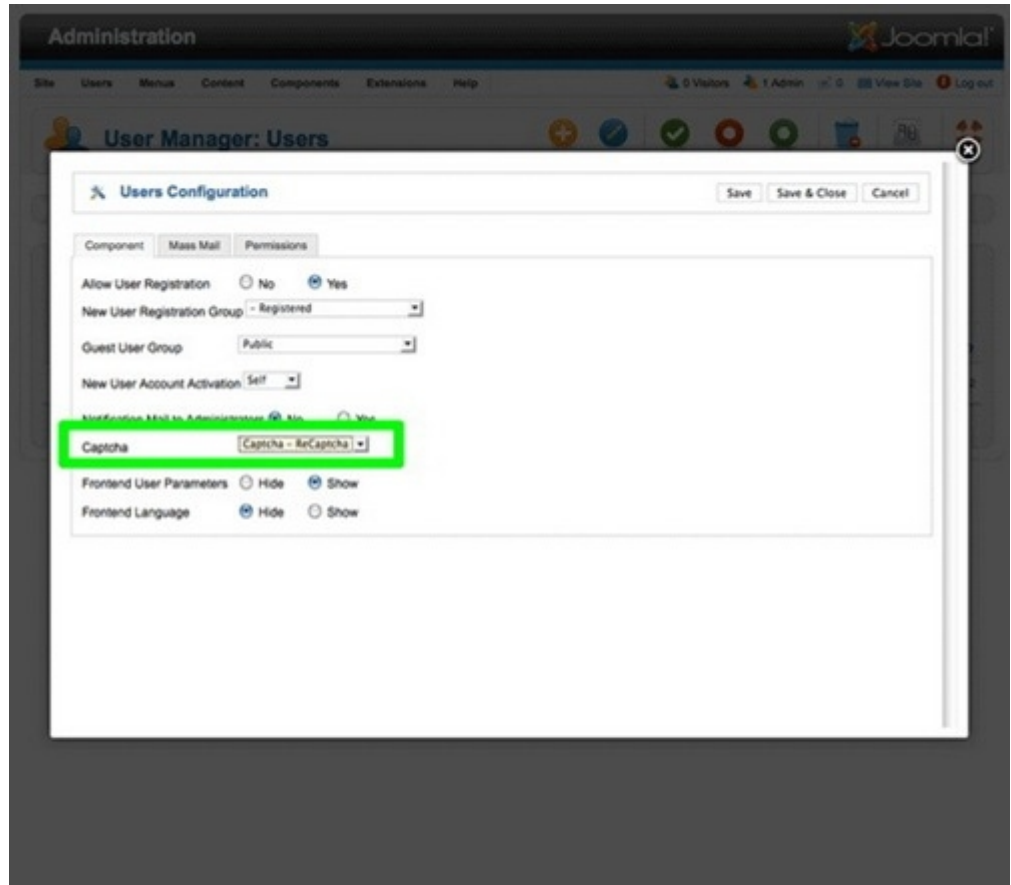

الكابتشا أو نظام الحماية ضد السبام : في السابق كان مستخدمو جملة يعانون من كثرة السبام على موقعهم خصوصا بالنسبة لنموذج مراسلة المدير مما يضطرهم للبحث عن إضافات الكابتشا لكن الآن مع مجلة جملة أصبحت الكابتشا ضمن مجلة جملة 2.5 و يمكن استخدامها لمكافحة المتطفلين .

**تنسيق الصور و الروابط في المواضيع :**

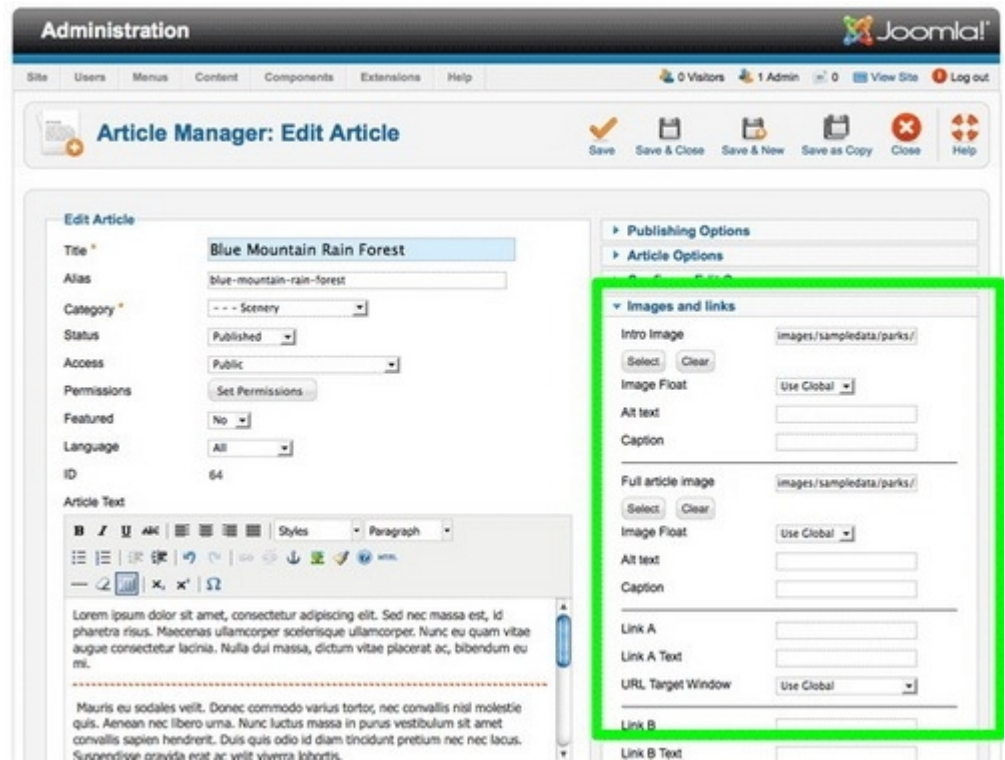

نظام رائع جدا يمكنك من تنسيق الصور و الروابط داخل الموضوع لتحصل على الشكل الجميل الذي ترغب فيه .  
و هناك بعض التغييرات أقل أهمية .

بعض المواقع العالمية التي تستخدم نظام جملة

مجلة جملة تحظى بشعبية و احترام كبيرين لذا لا عجب حين تجد أن هناك الكثير من المواقع العالمية المشهورة و كذا  
كثير من المواقع الحكومية تستعمل مجلة جملة لإدارة مواقعها .

صورة من الموقع الرسمي لجملة :

LOOK WHO'S USING JOOMLA!

بعض الماركات العالمية التي تستعمل جملة

BARNES & NOBLE

orange

IKEA

View more companies using Joomla! | View 2800+ governments using Joomla!

المزيد من المواقع العالمية و الحكومية من هنا : <http://joomlagov.info> و

<http://community.joomla.org/labels/joomla-portfolio.html>

## العدة اللازمة

هناك بعض البرامج الضرورية التي لاستغني عنها أصحاب المواقع و سنختار البرامج الأكثر شعبية مادامت هناك برامج بديلة لكن يبقى لكم حق اختيار البرامج التي ترونها مناسبة لكم كما أننا سنتعامل مع نظام ويندوز الأكثر شيوعا عند المستخدم العربي و من عنده نظام آخر مثل نظام الماك أو نظام اللينكس فما عليه إلا أن يبحث عن مقابل لهده البرامج في النظام الذي يستعمله .

### 1- إنشاء سيرفر محلي Localhost

مجلة جملة مبنية بلغة PHP وتحتاج إلى قواعد بيانات من أجل تخزين المعلومات والبيانات لكن لا يمكن فتح وقراءة ملفات المجلة على حاسوبك مثل فتح ملف HTML الذي يمكن فتحه ببساطة بواسطة متصفح الانترنت لأن ملفات PHP تحتاج إلى بيئة خاصة وكذلك نحتاج إلى تنصيب قواعد بيانات وتنصيب برنامج الاباتش Apache الذي يخلق على حاسوبنا بيئة مثل بيئة السيرفر الذي يستضيف المواقع وهناك برامج خاصة مجانية تقوم بهذا العمل وتجعل من الحاسوب الشخصي محاكي للاستضافة وما نطلق عليه Localhost أي السيرفر المحلي .

سبب لجوئنا إلى التنصيب مجلة جملة على السيرفر المحلي هو اختصار الوقت و كذلك التجريب والتعلم وهو مفيد جدا للمبتدئين كما أن المحترفين يبدؤون بإنشاء الموقع على السيرفر المحلي وعندما ينتهي من تجهيز الموقع يرفعه إلى الاستضافة ليتسنى للزوار الدخول إليه .

لإنشاء سيرفر محلي أو لوكال هوست Localhost هناك عدة برامج مثل : , nmap , appserv , easyphp ... xampp

شخصيا أستعمل برنامج xampp وجميع هذه البرامج تعطي نفس النتيجة لكن هناك بعض الاختلافات في المسار الذي توضع ملفات الموقع والمجلة وبالنسبة للبرنامج الذي سنستعمله فان المسار الذي توضع فيه الملفات هو :

C:\xampp\htdocs

[تحميل البرنامج من هنا : Xampp](#)

## 2 - متصفح الانترنت

سنحتاج متصفحاً للانترنت بطبيعة الحال و يمكن استعمال أي متصفح تفضلونه باستثناء متصفح انترنت إكسبلورر في إصداره الخامس و السادس و الأفضل استخدام متصفح كروم أو فايرفوكس .

[حمل متصفح جوجل كروم](#)

## 3 - برنامج فك الضغط عن الملفات المضغوطة

سنحتاج أيضاً برنامجاً لفك الضغط عن الملفات و ننصح باستخدام برنامج 7ZIP و هو مجاني و يفتح أغلب صيغ الضغط المعروفة مثل : zip rar gzip tar cap iso ...

[حمل البرنامج من هنا : Zip 7](#)

## 4 - محرر النصوص

سنحتاج إلى محرر للنصوص للتعديل على بعض الملفات عند الحاجة , و للمعلومة فان نظام الويندوز يحتوي على محرر للنصوص note pad كافي لكنه غير عملي لهذا يمكن تنزيل المحرر المتقدم المجاني Notepad ++ أو أي برنامج آخر مثل Dreamweaver الغير المجاني .

[حمل برنامج Notepad ++ من هنا : ++ Notepad](#)

## 5 - برنامج نقل الملفات FTP

برنامج ضروري و مهم لأصحاب المواقع من أجل رفع ملفات الموقع إلى السيرفر الذي تستضيف عليه موقعك و هناك عدة برامج التي تستخدم بروتوكول نقل الملفات "FTP "File transfer Protocole بعضها مجاني و الآخر غير مجاني و اقترح عليكم برنامج مجاني بمميزات قوية و هو برنامج

حمل برنامج [Filezilla](#) : FTP

## مجلة جملة تحت المجهر

قبل أن نبدأ في الدخول في الأمور التقنية علينا توضيح العديد من النقاط وهذا الفصل مهم جدا للمبتدئين لأننا سنقوم بعرض وتشريح المجلة حتى نسهل عليكم التعامل معها.

### 1 - مفاهيم أولية

هذه أهم المصطلحات التي سنتطرق إليها لهذا وجب شرحها وتبيانها لأنها ستتكرر كثيرا.

**مقال «article»** : هو وحدة من المحتوى ويضم في الغالب نصوصا وصورا وروابط وربما فيديو كما يتضمن بعض المعلومات مثل كاتب المقال وساعة تحرير المقال وتعديله .  
يتم وضع المقال داخل مجموعة التي قد تتكون من مجموعات فرعية وبالتالي فان المقال يكون: مجموعة << مجموعة فرعية << مقال

**مقال مميز " Featured "** : المقال المميز هو المقال الذي يظهر في صفحة البداية ويمكن تمييز مقال من خلال الاعدادت أثناء كتابة المقال . اذا لم يكن المقال مميز فانه لن يظهر في رئيسية الموقع لكن يمكن الولوج إليه من القوائم مثلا .

**القوائم " MENU "** : مجموعة من العناصر مرتبة أفقيا أو عموديا حسب الموديل وهي ترتبط إما بالمقالات أو المجموعات أو تطبيقات أخرى مثل مكتبة الصور ..

**الإدارة " administration , backend "** : هي لوحة التحكم الخاصة بك كمدير فيها يمكن إدارة الموقع بإضافة مقالات وتعديل القوائم وإضافة القوالب وغيرها من تطبيقات و إعدادات .. ويتم الولوج إلى لوحة تحكم المدير عبر المسار التالي

<http://www.your-site.com/administrator>

**الموقع " Site , frontend "** : هو واجهة الموقع الذي يظهر للزائرين والمتصفحين وهو نتيجة عملك في لوحة التحكم .

**الذاكرة الوسيطة " Cache "** : من أجل تسريع تصفح الموقع , الملفات الأكثر استعمالا مثل الصور و صفحة البداية ... يتم تخزينها داخل ملف وسيط يسمى الذاكرة الوسيطة حتى يستردها عندما يطلبها الزائر دون الرجوع للملفات الأصلية.

يتم تحديث الكاش أو الذاكرة الوسيطة دوريا وتلقائيا لكن في حالة قيامك بتحديث للمجلة أو تثبيت تطبيقات عليك تنظيفها ومسح الملفات الموجودة فيه من خلال لوحة تحكم المدير .

**محرر النصوص " Editor WYSIWYG "** : هو المحرر الذي يمكنك من إدخال النصوص وهو يشبه واجه برنامج وورد لشركة ميكروسوفت ويمكن لأي مبتدأ من تحرير نص مع التحكم الكامل في الخطوط والألوان و الروابط والصور ...

**الإضافات " Extensions "** : لعل ما جعل جملة محببة لدى الملايين من المستخدمين هو الإضافات بحيث يمكنك تطوير وإنشاء موقع أحلامك بواسطة هذه التطبيقات مثل إنشاء سلة تسوق أو موقع ألعاب أو موقع إخباري .. فهناك تقريبا إضافة لما يجول في خاطرك وقد بلغ عدد هذه الإضافات أكثر من 7000 حاليا يمكن الولوج إليها والبحث فيها ومشاهدة أمثلة حية وتحميلها من الموقع الرسمي للمجلة من [هنا](#)

هذه الإضافات تم برمجتها لتتوافق مع مجلة جملة من طرف مطورين من أنحاء العالم ويمكن لأي مطور أن ينشأ تطبيقه الخاص به وإضافته إلى مكتبة التطبيقات .

هناك من الإضافات ما هو مجاني وهناك ما هو غير مجاني كما يجب مراعاة التوافق مع إصدار المجلة بحيث هناك إضافات متوفرة فقط لإصدار جملة 1.5 بينما غير متوافقة مع الإصدار الجديد 2.5 والعكس وهناك إضافات متوفرة لجميع الإصدارات .

الإضافات تنقسم إلى ثلاثة أقسام وهي :

**1- التطبيقات " component "** : هو تطبيق يتم دمجها بمجلة جملة ويتوفر على لوحة تحكم خاصة به وعنده أعداد خاصة به مثال : تطبيق معرض الصور , تطبيق معرض الفيديو , تطبيق مركز التحميل , تطبيق التعليقات ...

**2- التطبيقات المساعدة " plugin "** : هذه الإضافات مساعدة لمجلة جملة من أجل جمالياتها وتحسينها وإضافة عناصر شيقة . التطبيقات المساعدة تقوم بالتغلغل " إن صح المعنى " داخل الكود البرمجي لمجلة جملة حتى تضيف

شيء يحتاجه صاحب الموقع أو مساعد للزائر . مثال : إضافة زر المشاركة للفيسبوك داخل المقالات , إضافة خرائط جوجل ماب للمقالات ...

**3- الموديلات " module "** : لتوضيح الأمر جيدا فان الموديل هو إضافة أيضا مثل إضافة الإعلانات أو إضافة التقويم أو غير ذلك لكن في الأصل الموديلات هي أماكن شاغرة داخل قالب متاحة لنضع فيها ما نشاء . وحتى لا يتلبس عليكم الفهم سنفرق بين أماكن الموديلات و الموديلات . فأماكن الموديلات هي كما قلت بلوكات و أماكن داخل القالب وضعها المصمم و ستختلف أماكنها من قالب إلى آخر لكن أسمائها قياسية وموحدة وهذه الأماكن تتيح لنا وضع الموديلات التي عبارة عن تطبيقات بسيطة البرمجة ادا ما قورنت بالإضافات السابقة . وكمثال على الموديلات الشائعة الاستعمال هناك موديل القائمة وموديل البانر أي الإعلان وموديل أكثر المواضيع قراءة وآخر المواضيع ...

**4- القوالب " Template "** : القوالب هي واجهة الموقع و هو تصميم ثم تخريجه ليتلاءم مع مجلة جملة وتتميز جملة عن غيرها بكونها تتوفر على قاعدة عريضة جدا من القوالب المميزة والرائعة سواء كانت مجانية أو غير مجانية .

القوالب المتاحة لمجلة جملة أغلبها ثم تصميمها من طرف أجانب لهذا فإنها لا تتوافق كليا مع المواقع العربية وذلك لكون العربية تكتب من اليمين إلى اليسار عكس اللغات اللاتينية ولهذا فإننا عندما نبحث عن قالب لمجلة جملة موافق للعربية نختار القوالب التي تكون rtl وهو ما يعني أن تتوافق مع اللغات التي تكتب من اليمين أو اليسار مثل العربية . لكن ماذا اذا أعجبك قالب ولم يكن يدعم اللغة العربية؟؟ في هذه الحال يمكنك أن تقوم بتعريبه ادا كنت تجيد التعامل مع ملفات الأنماط CSS وتغير اتجاه الخطوط إلى اليمين . كما يمكنك الحصول على قوالب معربة بالبحث في جوجل أو المنتديات والمواقع العربية التي تدعم مجلة جملة وسأذكرها في نهاية الكتاب .

## الموديلات و أماكن الموديلات

بالنسبة لي وحسب تجربتي فان الموديلات تعتبر من أهم المفاهيم التي يجب التركيز عليها لتحصل على موقع جميل بالشكل الذي يناسبك ويبهز زوارك . فأماكن الموديلات هي التي تتحكم في توزيع عناصر واجهة الموقع و هذه الأماكن تختلف من قالب إلى آخر . ولنكون عمليين رغم أننا لم نقم بعد بشرح تنصيب المجلة إلا أن هذا سيفيدكم ويمكنكم الرجوع إلى هذا الجزء لاحقا .

سنأخذ كمثال القالب القياسي الذي يأتي مرفقا مع مجلة جملة لنوضح أماكن الموديلات . سنستخدم كود لإظهار هذه الأماكن و هد طريقة تنفع مع أي قالب لمشاهدة أماكن الموديلات في أي قالب وسنتطرق إلى هذا الكود لاحقا فالهدف الآن هو شرح الموديلات وأماكنها .

الصورة التالية توضح أماكن الموديلات مضللة بإطار رمادي واسم الموديل باللون الأحمر ويمكنكم معاينة مكان في أعلى الصفحة يمكن أن تضع فيه قائمة أفقية مثلا و هناك أيضا أمكنة على يمين ويسار المقالات . الأمكنة على اليسار فيها قوائم و على اليمين فارغة يمكن أن تضع فيها ما تريد مثل الإعلانات ويمكن تغيير موديل القوائم من اليسار إلى اليمين مثلا ووضع الإعلانات على اليسار كما تشاهد هناك أمكنة فوق المقالات و في أسفل الصفحة . " تابع الصورة في الصفحة الموالية " .

هناك أيضا شيء مهم هو أن الموديلات يمكن التحكم فيها بحيث يمكن عرض موديل إعلانات في رئيسية الموقع فقط دون باقي صفحات الموقع و عرض موديل الطقس في نفس المكان في صفحة أخرى ويمكن أيضا عرض عدة موديلات في نفس المكان ويمكن ترتيب هذه الموديلات حسب رغبتك .  
أتمنى أن يكون الشرح واضح والفكرة وصلت لك عزيزي القارئ.

Font size [Bigger](#) [Reset](#) [Smaller](#)

position-0[none outline] Search...

HOME SAMPLE SITES JOOMLA.ORG

We are volunteers!

position-1[none outline] CLOSE INFO

position-7[beezDivision outline]

### About Joomla!

- Getting Started
- Using Joomla!
- The Joomla! Project
- The Joomla! Community

position-7[beezDivision outline]

### This site

- Home
- Site Map
- Login
- Sample Sites
- Site Administrator
- Example Pages

position-7[beezDivision outline]

### Login Form

User Name

Password

Remember Me

[Log in](#)

[Forgot your password?](#)  
[Forgot your username?](#)  
[Create an account](#)

position-5[beezTabs outline]

position-5

position-5

position-12[none outline]

## Joomla!

Congratulations! You have a Joomla! site! Joomla! makes it easy to build a website just the way you want it and keep it simple to update and maintain.

Joomla! is a flexible and powerful platform, whether you are building a small site for yourself or a huge site with hundreds of thousands of visitors. Joomla! is open source, which means you can make it work just the way you want it to.

position-12[none outline]

### Upgraders

If you are an experienced Joomla! 1.5 user, 1.6 will seem very familiar. There are new templates and improved user interfaces, but most functionality is the same. The biggest changes are improved access control (ACL) and nested categories.

[Read more: Upgraders](#)

position-12[none outline]

### Professionals

Joomla! 1.6 continues development of the Joomla! Framework and CMS as a powerful and flexible way to bring your vision of the web to reality. With the administrator now fully MVC, the ability to control its look and the management of extensions is now complete.

[Read more: Professionals](#)

position-12[none outline]

### Archive Module

This module shows a list of the calendar months containing archived articles. After you have changed the status of an article to archived, this list will be automatically generated. [Help](#)

position-3[beezDivision outline]

archive101[none outline]

position-9[beezDivision outline] position-10[beezDivision outline] position-11[beezDivision outline]

position-9 position-10 position-11

position-14[none outline] Powered by Joomla!®

debug[none outline] debug

## المجموعات و المقالات

من أجل توضيح الأمر للمبتدئين خصوصا واني وجدت مشكلة في فهم مبدأ عمل جملة حينما كنت مبتدأ لهذا سأختصر عليكم الطريق و أشرح بطريقة سهلة وبسيطة.

أنظر إلى الرسم التالي وستفهم ما يلي : المجموعة هي الأم ويمكن أن تتضمن عدد من المجموعات الفرعية و المقالات يتم تصنيفها داخل المجموعات الفرعية . ادن لكي تنشأ مقال عليك أولا أن تنشأ مجموعة ثم مجموعة فرعية ثم مقال .

المواضيع	المجموعات الفرعية	المجموعات
الرباط الدار البيضاء الاسكندرية القاهرة	المغرب مصر	افريقيا
مكة المدينة بغداد البصرة	السعودية العراق	اسيا

يمكنك إنشاء مقال مباشرة داخل المجموعة دون الحاجة إلى إنشاء مجموعة فرعية لكن من أجل تنظيم العمل فقط حتى لا تختلط عليك الأمور لاحقا .

## جملة و اللغة العربية

بالنسبة لمن يسمع لأول مرة عن مجلة جملة سيعتقد أن الأمر يتعلق بنظام عربي بسبب الاسم لكن نظام جملة هو من تطوير فريق استرالي والاسم هو من اللغة السواحيلية والذي يعني " نحن جميعا " .

لهذا يجب أن تعلم أن نظام جملة بالأساس باللغة الانجليزية لكن هناك ملفات اللغة لعدد كبير من اللغات في العالم بفضل جهود محبين للمجلة كما أن هناك تعريب لجميع النسخ لمجلة جملة بفضل أشخاص أقل ما يقال عنهم أنهم كرماء بوقتهم وصبرهم , بعضهم نعرفهم من خلال المنتديات و المواقع الداعمة للمجلة والبعض الآخر يشتغل في الخفاء و لا يفوتني أن أشكرهم جميعا وأتمنى لهم التوفيق ومزيديا من العمل .

ادن يمكن للمستخدم العربي استعمال مجلة جملة سواء باللغة العربية أو اللغة الأجنبية التي يفضلها . والتعريب يشمل واجهة الموقع وكذلك لوحة تحكم المدير . وهناك بعض الأشخاص اللذين يفضلون العمل باللغة الأجنبية حتى ولو كان مشروع الموقع عربيا فبإمكانهم جعل اللغة العربية اللغة الأصلية للموقع و عدم تغيير اللغة الأصلية للوحة التحكم وهو الشيء الذي أقوم به وأدير الموقع بالانجليزية لكن الواجهة عربية بحثه .

بالنسبة للشرح في هذا الكتاب فما أنه موجه للعرب فان الشرح سيكون على وجهة ولوحة تحكم عربية لكن أي مصطلح سأذكر بجانبه مرادفه بالإنجليزية لأن معرفة الأشياء خير من جهلها .

من أين أحصل على التعريب ؟

هناك مجهودات لبعض الأخوة الداعمين لمجلة جملة جزأهم الله خيرا لكن من الأفضل زيارة المنتدى الرسمي لمجلة جملة وهناك قسم عربي ستجد فيه التعريب إن شاء الله " الرابط في آخر الكتاب " .

## تنصيب نظام جملة 2.5

سننتقل إلى تنصيب المجلة على السيرفر المحلي ثم على الاستضافة عن بعد .

### 1 - السيرفر المحلي " Localhost "

مجلة جملة مبنية بلغة PHP وتحتاج إلى قواعد بيانات من أجل تخزين المعلومات والبيانات لكن لا يمكن فتح وقراءة ملفات المجلة على حاسوبك مثل فتح ملف HTML الذي يمكن فتحه ببساطة بواسطة متصفح الانترنت لأن ملفات PHP تحتاج إلى بيئة خاصة وكذلك نحتاج إلى تنصيب قواعد بيانات وتنصيب برنامج الاباتش Apache الذي يخلق على حاسوبنا بيئة مثل بيئة السيرفر الذي يستضيف المواقع وهناك برامج خاصة مجانية تقوم بهذا العمل وتجعل من الحاسوب الشخصي محاكي للاستضافة وما نطلق عليه Localhost .

تنصيبنا للمجلة على السيرفر المحلي يتبعه رفع المجلة إلى الاستضافة أو السيرفر حتى تكتمل المعلومة .

### 1 - 1 تحميل مجلة جملة

ينصح بتحميل مجلة جملة من الموقع الرسمي [www.joomla.org](http://www.joomla.org) حتى تحمل آخر إصدار الذي هو حالياً إصدار 2.5 . وستقوم بتحميل المجلة وهي عبارة عن ملف مضغوط .

حمل مجلة جملة من الرابط التالي : <http://www.joomla.org/download.html>

### 2 - 1 تنصيب مجلة على السيرفر المحلي

بعد قيامنا بإنشاء سيرفر محلي على حاسوبنا الشخصي وتحميل المجلة نقوم بتنصيب مجلة ونبدأ بفك الضغط عن المجلة و وضع ملفات مجلة في المسار : `htdocs` كما في الصورة .

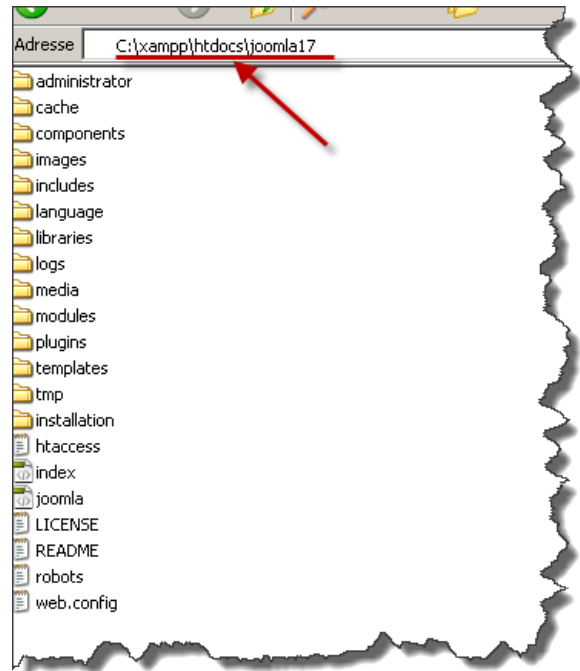

نقوم بإنشاء قاعدة بيانات لأن جملة تقوم بتخزين البيانات الخاصة بالموقع داخل هذه قاعدة البيانات . ولذلك ندخل على إدارة قواعد البيانات من الرابط التالي <http://127.0.0.1/phpmyadmin>

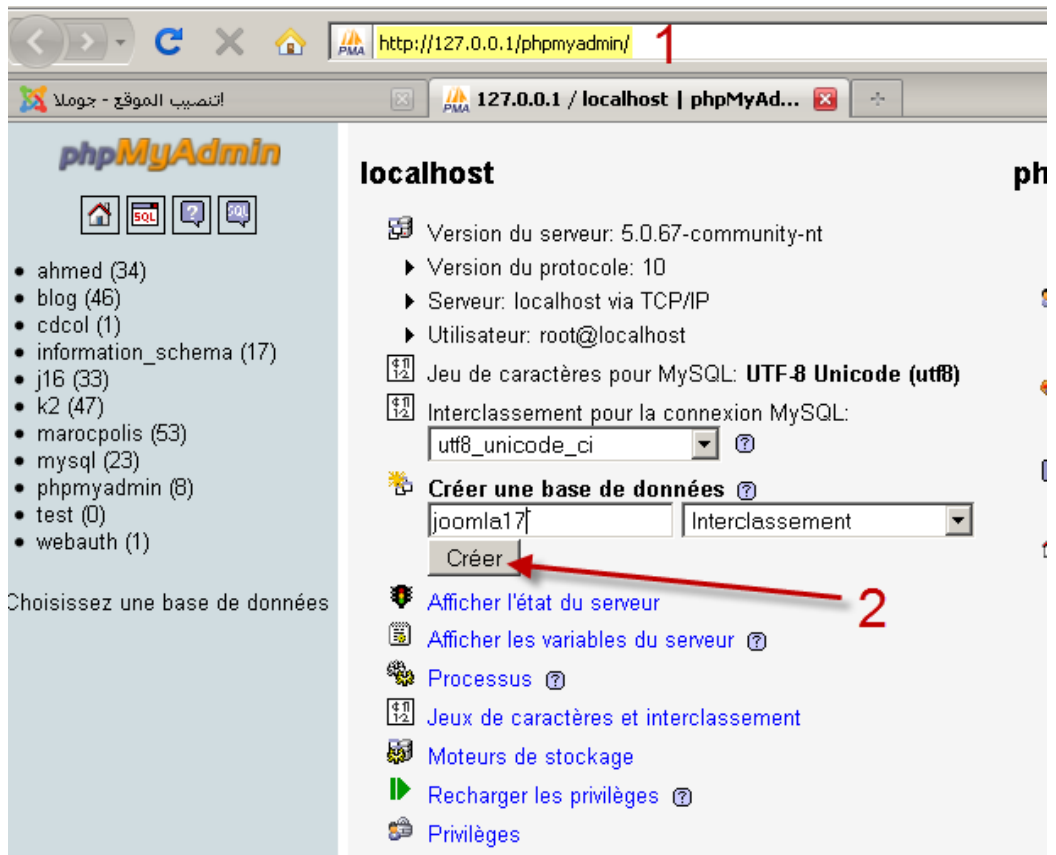

بعد ذلك ندخل على المتصفح العنوان التالي حتى نبدأ عملية التثبيت <http://127.0.0.1/joomla17>

نختار اللغة العربية للتثبيت وهذا لا يعني أن الحاصل سيكون عربيا بل فقط التثبيت سيكون بالعربية

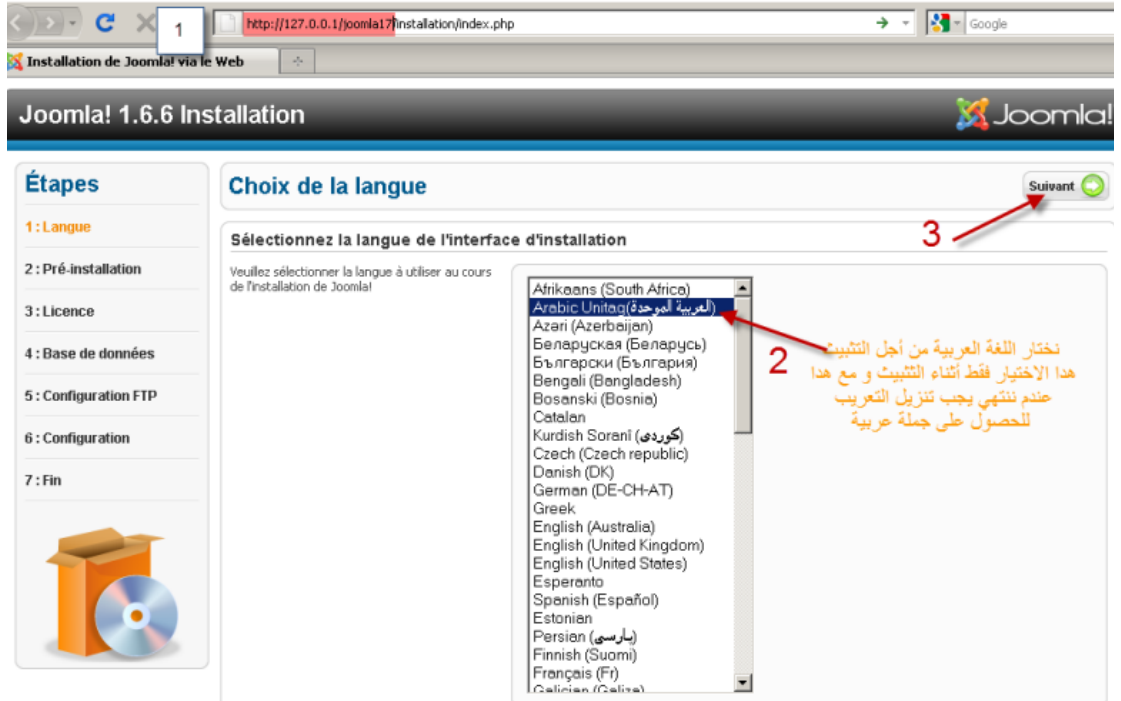

المرحلة الثالثة هي مرحلة فحص ما قبل التثبيت لفحص توافق السيرفر مع متطلبات نظام جملة .

المرحلة التالية هي الترخيص بحيث أن لكل برنامج ترخيص وترخيص جملة هو GNU/GPL .

الآن في هذه المرحلة المهمة جدا وهي التي تحدد نجاح أو فشل التنصيب نقوم بإدخال معلومات قاعدة البيانات التي أنشأنا ها سابقا .

بالنسبة لبرامج السيرفر المحلي فان أغلبها عندها نفس المعلومات أي اسم المستخدم الذي يكون root لا يحتاج إلى كلمة السر عكس ما هو الأمر بالنسبة للاستضافة والسيرفرات .

المرحلة التالية هي طبقة FTP وهي مرحلة اختيارية نتجاوزها ولا نضع معلومات الاف تي بي لحماية لمعلوماتنا الخاصة

تهيئة FTP (اختياري - معظم المستخدمين يمكنهم نخطي هذه الخطوة - اضغط "التالي" للخطي)

الإعدادات الأساسية

تفعيل خاصية FTP \* لا

اسم مستخدم FTP

كلمة مرور FTP

مسار جذر FTP

التحقق من إعدادات بروتوكول نقل الملفات FTP

إيجاد تلقائي لمسار FTP

الإعدادات المتقدمة

مع بعض سيرفرات الاستضافة من الممكن أن تحتاج إلى حساب FTP من إتمام عملية تنصيب جوملا! في حال واجهتك صعوبات بعملية إتمام التنصيب بدون حساب FTP، راجع مزود الاستضافة الخاصة بموقعك للتأكد من ضرورة هذا الإجراء.

من أجل حماية وأمان جوملا! يفضل أن تقوم بإنشاء حساب FTP منفصل مع ملاحية تقتصر على الوصول إلى تنصيب جوملا! فقط وليس كامل الموقع. مزود الاستضافة الخاص بموقعك يمكنه أن يساعدك في هذا الأمر.

لاحظ ذلك؛ في حال كنت تقوم بتنصيب جوملا! على سيرفر ويندوز، فإن خاصية FTP غير مطلوبة.

هذه المرحلة هي غير مهمة لكنها ليست اعتباطية فهي خيار قائم لحل مشكل قد يصادف مستخدم جملة في حالة تعذر عليه تنصيب التطبيقات بسبب الحماية الزائدة للاستضافة حينما يقوم مدير السيرفر بحجب بعض الدوال فنعجز عن تنصيب الإضافات و القوالب و نلجأ إلى هذا الخيار كحل بديل . و اذا صادفتك هذه المشكلة فيما بعد عندما تضع موقعك عند شركة الاستضافة فما عليك إلا أن تتذكر هذه الخاصية و رغم أننا تجاوزناها عند التنصيب لكن يمكن تشغيلها من خلال لوحة التحكم و سنرى ذلك عند شرح لوحة التحكم .

بعد ذلك نصل إلى مرحلة إدخال المعطيات والبيانات الخاصة بالموقع وبالمدير والصورة واضحة .

### الإعدادات الرئيسية

التالي السابق

---

اسم الموقع

الإعدادات الأساسية

اسم الموقع \*

الإعدادات المتقدمة - إختياري

البيانات الوصفية

وصف الموقع

الكلمات المفتاحية

كلمات المفتاحية للموقع

أدخل اسم الموقع، إختياري؛ يمكنك أيضاً إدخال البيانات الوصفية والكلمات المفتاحية الخاصة بالموقع.

---

تأكيد البريد الإلكتروني وكلمة المرور لحساب المدير.

بريدك الإلكتروني \*

اسم مستخدم المدير \*

كلمة مرور مدير الموقع \*

تأكيد كلمة مرور مدير الموقع \*

أدخل بريدك الإلكتروني، والذي سيكون البريد الإلكتروني الخاص بالمدير العام للموقع (Super Administrator).

دخول كلمة مرور جديدة تم قم بتأكيدها في الحقل المناسب، يمكنك تغيير اسم المستخدم الافتراضي (ينصح به بشدة من أجل الحماية والأمان) **admin**، وهما سيكونان اسم المستخدم وكلمة المرور الذين ستستخدمهما للدخول إلى لوحة التحكم المدير في بعد الإنتهاء من عملية التنصيب.

إذا كنت تقوم الترقية من نسخة سابقة، يمكنك تجاهل هذا القسم، الإعدادات الحالية سيتم ترفيقها تلقائياً.

---

تحميل البيانات النموذجية

مجموعة البيانات النموذجية

تنصيب البيانات النموذجية

البيانات النموذجية (GB) باللغة الإنكليزية

تنصيب البيانات النموذجية ينصح به بشدة للمبتدئين، هذا سوف يقوم بتنصيب المحتويات النموذجية والذي تم تضمينه في حزمة تنصيب جوملا! (أي الأقسام والمجموعات والصفحات والقوائم والروابط والصور، الخ).

**هام!** ننصح بشدة جميع مستخدمي جوملا! الجدد القيام بتنصيب البيانات النموذجية، للقيام بهذا اضغط على الزر السابق الانتقال إلى المرحلة التالية.

**1- البيانات النموذجية:** قبل مغادرة التنصيب، يمكنك ملء قاعدة بيانات الموقع بالبيانات، توجد طريقتين لعمل ذلك:

**1.1- البيانات النموذجية الافتراضية** يمكن أن تستخدم، للقيام بهذا، البيانات النموذجية باللغة الإنكليزية الافتراضية (GB) موجودة في القائمة المنسدلة، ثم اضغط على زر تنصيب البيانات النموذجية الافتراضية.

و يبقى أن أشير إلى البيانات النموذجية التي تساعد المبتدئين على فهم كيفية عمل المجلة و بالنسبة للمحترفين فمن الأفضل عدم تثبيت هذه البيانات .

الآن نصل إلى المرحلة الأخيرة والتي تعني نجاح عملية التنصيب ونقوم بحذف مجلد التثبيت كما في الصورة التالية و اذا لم يحذف لن نتمكن من الدخول للموقع .

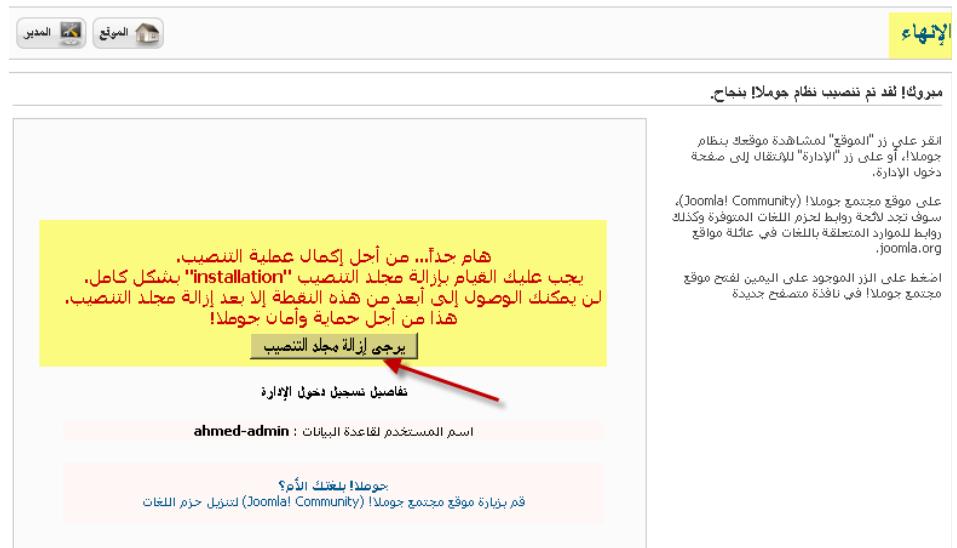

الآن ثم الانتهاء من تنصيب نظام جملة بنجاح على السيرفر المحلي ويمكنك الآن رؤية الموقع والدخول اليه عبر المتصفح بالدخول إلى الرابط التالي <http://127.0.0./joomla17> وستحصل على النتيجة كما في الصورة التالية :

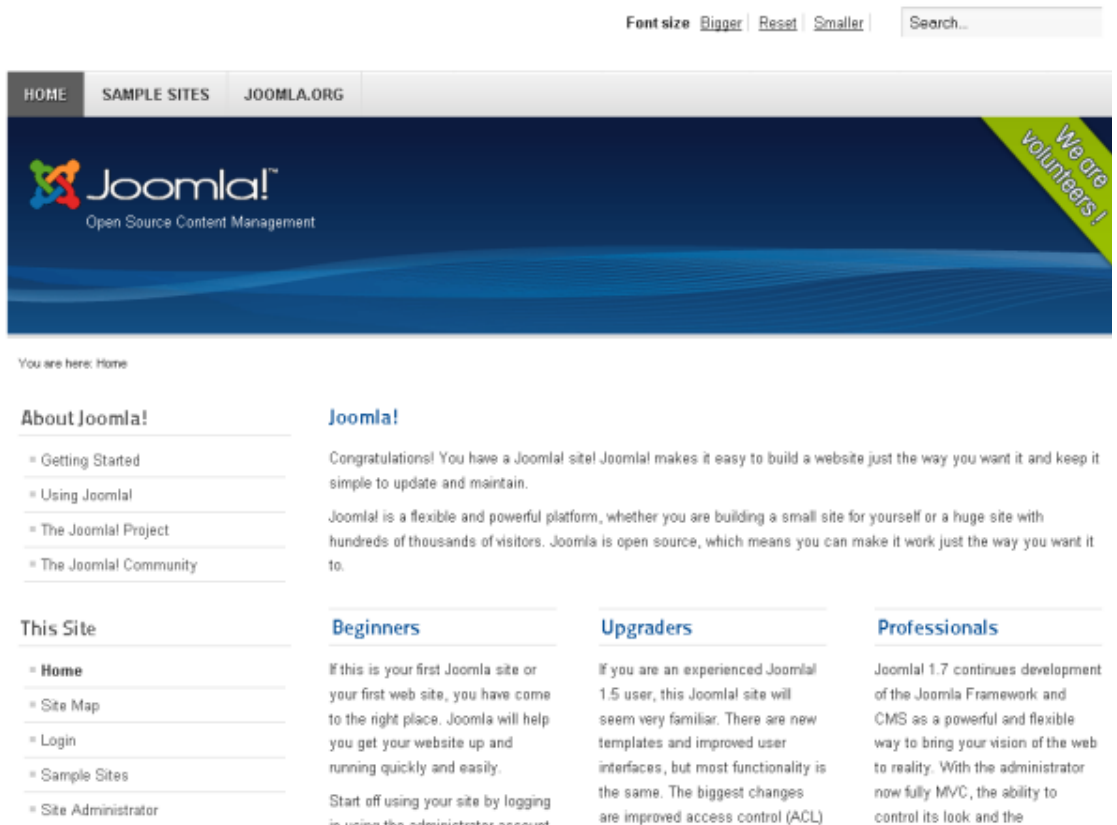

والدخول على لوحة تحكم الموقع ندخل على المسار التالي <http://127.0.0.1/joomla17/administrator> و ندخل معرف المدير وكلمة السر اللذين قمت باختيارهما أثناء التنصيب .

## Administration

### Joomla! Administration Login

Use a valid username and password to gain access to the administrator backend.

[Go to site home page.](#)

User Name	<input type="text"/>
Password	<input type="password"/>
Language	Default <input type="button" value="v"/>

Joomla!® is free software released under the GNU General Public License.

وكما تلاحظ عزيزي القارئ فان واجهة الموقع وكذلك لوحة التحكم بالإنجليزية رغم أننا قمنا بالتنصيب باللغة العربية فإذا أردت موقعا بلغة أخرى غير الانجليزية فعليك تحميل ملفات اللغة ثم تنصيبها و تفعيلها .  
الفصل القادم سندخل على لوحة التحكم لتتعرف عليها و نقوم بتنصيب اللغة العربية و تحويل المجلة إلى العربية . لكن قبل ذلك سنتعرف بشكل سطحي حول تنصيب المجلة مباشرة على الاستضافة.

## 2 - 2 التنصيب على السيرفر والاستضافة

الآن نمر إلى التنصيب عن بعد لمجلة جملة في سيرفرك أو الاستضافة خاصتك وذلك ليكون الموقع متاحا للزوار بعد أن الانتهاء من تنصيبه وإعداده بالطبع .

لتنصيب جملة على سيرفر تحتاج أساسا الى بعض العناصر التي ينبغي توفرها في السيرفر وهي

\* PHP 5.2 أو اصدار أكبر

\*قواعد بيانات MySQL 5.1 أو اصدار اكبر

هناك طريقتين لتنصيب جملة إما أوتوماتيكيا باستخدام لوحة التحكم عن طريق برنامج Fantastico أو طريقة يدوية بحث نقوم برفع المجلة عن طريق سي بانل Cpanel أو برنامج اف تي بي FTP ثم نبدأ التثبيت كما قمنا به من قبل .

## التثبيت السريع عن طريق برنامج Fantastico

أولا عليك الدخول إلى لوحة تحكم الاستضافة وهي سي بانل Cpanel .

ثم نختار البرنامج كما في الصورة التالية :

بعد الضغط سيتم تحويلك إلى الصفحة التالية ومنها سنختار جملة

بعد ذلك ستظهر الصفحة التي من خلالها سنثبت مجلة جملة .

ملاحظة: لحد الساعة لازال الإصدار 2.5 جديد ولهذا لم تقم أغلب الشركات بدعمه بعد ولا زالت تدعم فقط الإصدار 1.5 ولهذا فاني اذا اخترت هذه الطريقة فقط من باب العلم بالشيء .

قد تجد الإصدار 1.5 هو المتاح وليس الإصدار الجديد 2.5 فانتهبه جيدا للإصدار . أما أنا فسأكمل الشرح في هذه المرحلة على الإصدار 1.5 وهو لا يختلف كثيرا من حيث التثبيت كما في الصورة الموائية . فادا وجدت الإصدار 2.5 فتابع و اذا وجدت الإصدار 1.5 فتوقف و تابع الشرح الموائي الذي سنرى فيه كيفية تثبيت مجلة 2.5 على الاستضافة يدويا ...

Description: (v1.5.22)

## اصدار المجلة على البرنامج

Joomla! is one of the most powerful Open Source Content Management Systems on the planet. It is used all over the world for everything from simple websites to complex corporate applications. Joomla! is easy to install, simple to manage and reliable.

### Install:

#### License Terms:

of this license document, but changing it is not allowed.

#### Preamble

The licenses for most software are designed to take away your freedom to share and change it. By contrast, the GNU General Public License is intended to guarantee your freedom to share and change free software--to make sure the software is free for all its users. This General Public License applies to most of the Free Software Foundation's software and to any other program whose authors commit to using it. (Some other Free Software Foundation software is covered by

By submitting this form you are agreeing to the License Terms.

Admin User:	<input type="text" value="معرف المدير"/>	(Minimum 5 characters)
Admin Pass:	<input type="password" value="كلمة سر المدير"/>	(Minimum 5 characters)
	<input type="text" value="Very Weak (0/100)"/>	
	<input type="button" value="Generate Password"/>	
Admin Password (Again)	<input type="password" value="كلمة سر المدير"/>	
Email :	<input type="text" value="alwadifa@live.fr"/>	
Installation URL: <a href="#">[Add a subdomain]</a>	<input type="text" value="http://marocaide.com/joomla"/>	
	You may install directly into a domain's document root by leaving the installation URL's path blank. Please note any files that already exist that are in the installation <b>will be overwritten!!!</b>	
Table Prefix:	<input type="text" value="jos"/>	معرف قاعدة البيانات
MySQL DB:	<input type="button" value="Create New Database"/>	انشاء قاعدة بيانات او اختيار قاعدة سبق انشاؤها
<input type="button" value="Installer"/>		

وبعد ذلك وببساطة يتم تثبيت المجلة وستحصل على صورة كهذه ومعها رابط الموقع ورابط لوحة تحكم المجلة وما عليك إلا إدخال معرف المدير وكلمة السر اللذان اخترتهما في مرحلة إدخال المعلومات لتبدأ رحلة إدارة موقعك .

## تنصيب مجلة جملة على السيرفر يدويا

بالنسبة للتنصيب اليدوي على السيرفر فهناك بعض الأمور التي يجب التركيز عليها وأول خطوة بعد تحميل المجلة من الموقع الرسمي نقوم برفع المجلة إلى السيرفر عن طريق برنامج نقل الملفات FTP .

بإمكانك رفع الملف جملة المضغوط الذي قمت تحميله دفعة واحدة من أجل اختصار الوقت كما في الصورة التالية أو يمكنك فك الضغط عن ملف جملة في حاسوبك ثم رفعها بعد ذلك لكن ذلك يتطلب وقتاً أطول حسب سرعة اتصالك بالانترنت .

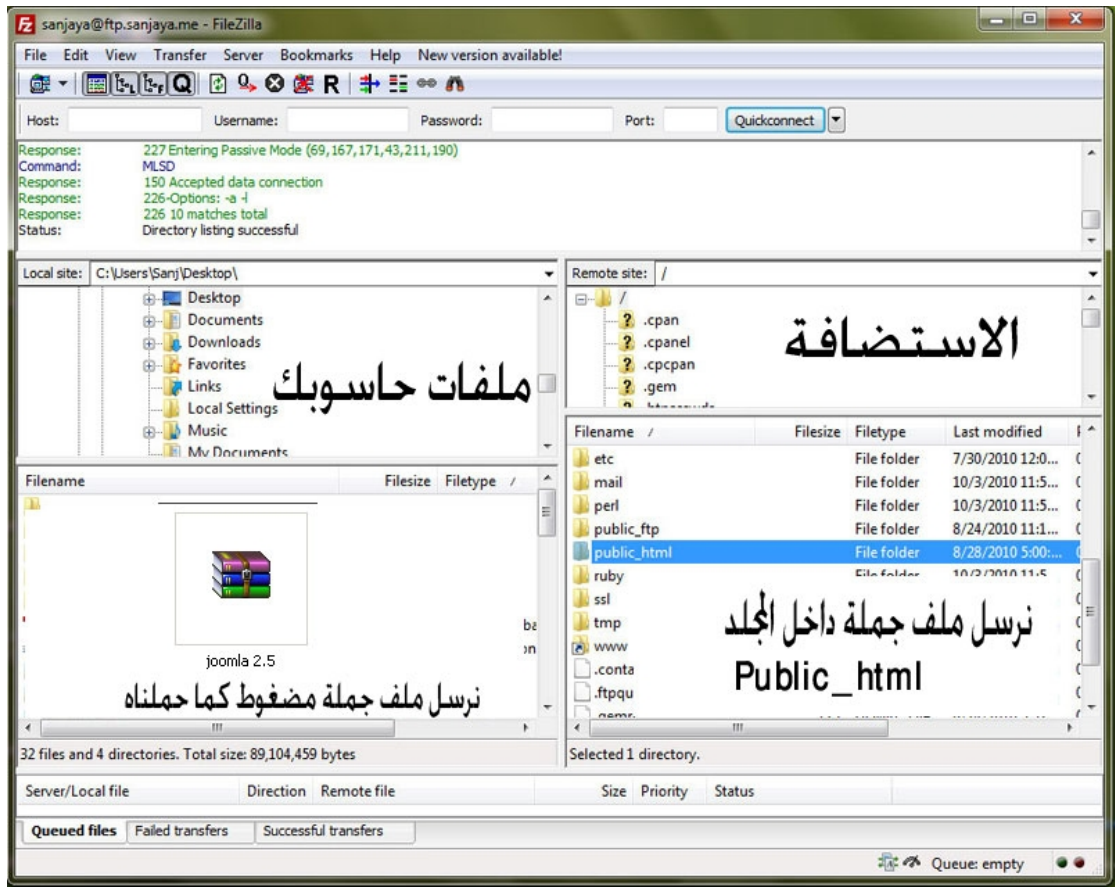

وبعد ذلك نقوم بفك الضغط عنه عن طريق Cpanel :

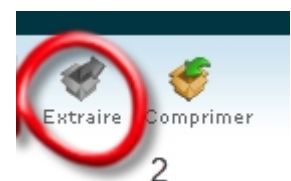
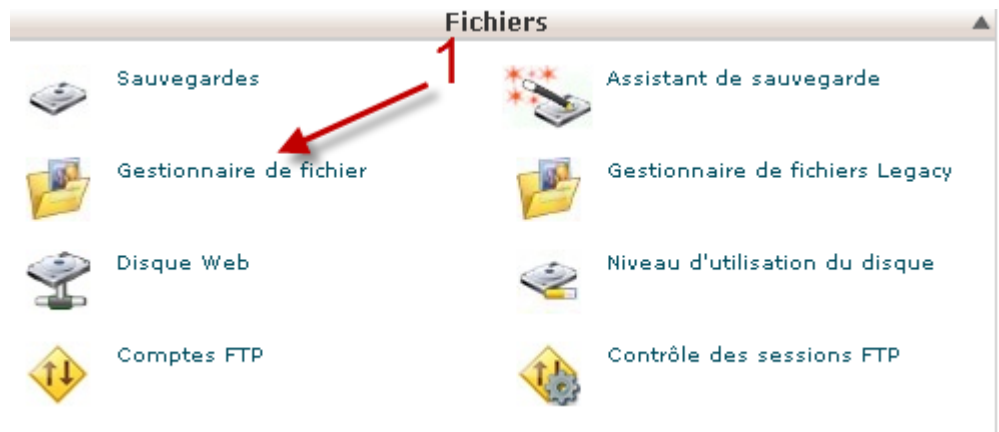

بهاتين الخطوتين نقوم بفك الضغط عن المجلد لنبدأ التثبيت

أما في حالة اذا ما لم تكن استضافتك تدعم فك ضغط الملفات فما عليك إلا فك الضغط عن جملة في حاسوبك كما أشرت إلى ذلك ثم تبدأ بنقل الملفات إلى السيرفر عن طريق برنامج FTP .

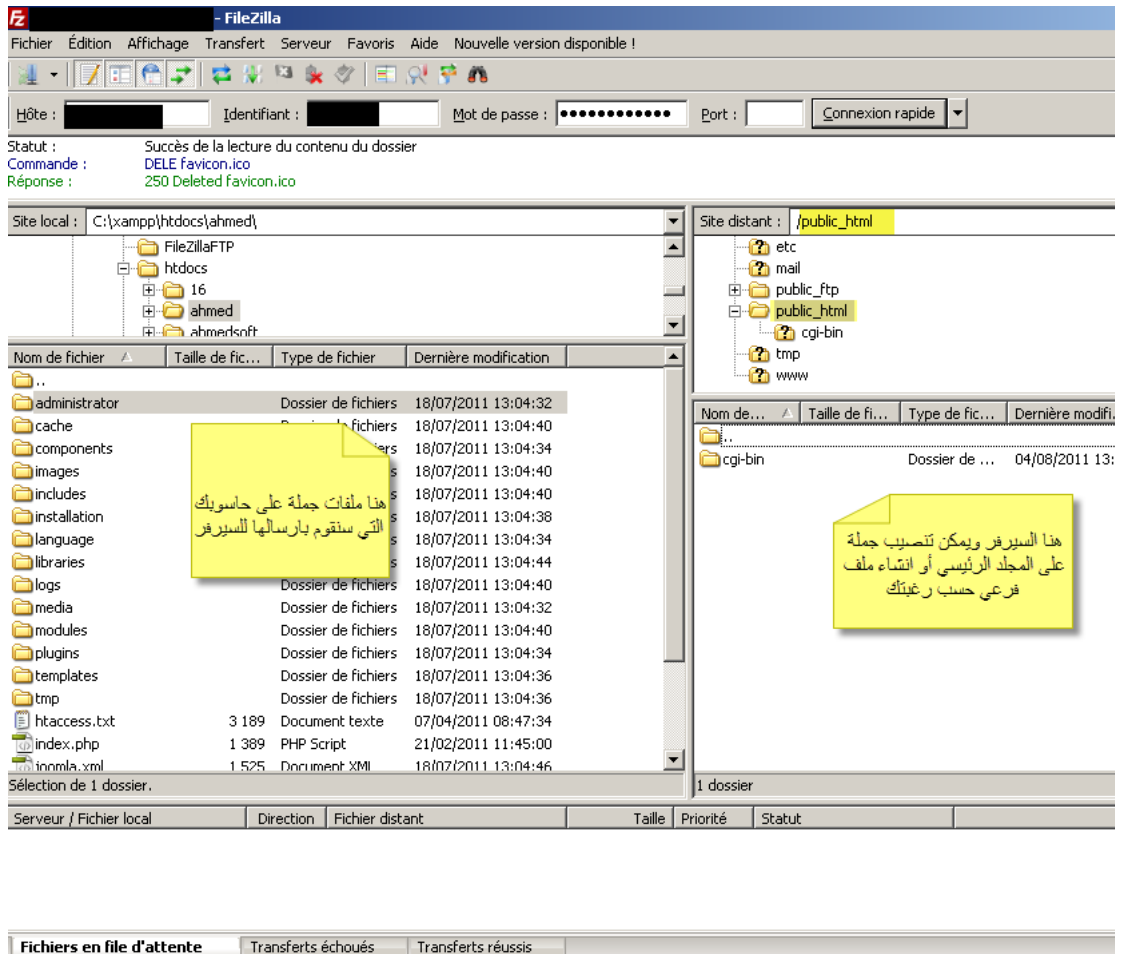

بعد ذلك نقوم بإنشاء قاعدة بيانات ومستخدم قاعدة البيانات و كلمة سر لهذه القاعدة ونقوم بربط قاعدة البيانات بالمستخدم الذي أنشأناه

بعد ذلك نبدأ تثبيت نظام جملة بشكل عادي كما شرحنا في الفصول السابقة .

### المساعدة في حالة فشل التثبيت

قد تواجهك صعوبات في تثبيت جملة أو مشاكل وهذا الأمر محتمل جدا بالنسبة للمبتدئين والدين ليست لهم تجارب سابقة في تثبيت سكريبتات والتعامل مع قواعد البيانات . في هذه الحالة يمكنك طلب المساعدة عبر منتدى الدعم الرسمي الخاص بمجلة جملة <http://forum.joomla.org> حيث ستجد قسم خاص لدعم اللغة العربية . كما أن هناك العديد من المواقع و المنتديات الغير الرسمية التي تقوم بدعم المجلة بشكل تطوعي وستجد لائحة هذه المواقع في آخر الكتاب .

## إدارة مجلة جملة

### 1- الدخول إلى لوحة التحكم

من خلال لوحة التحكم يمكن لصاحب الموقع التحكم في جميع إعدادات وخصائص الموقع من إضافة مقالات , تغيير القالب , إضافة وتثبيت موديلات و الإضافات ...

يتم الدخول إلى لوحة التحكم عبر إضافة /administrator/ إلى عنوان الموقع بحيث لو كان رابط الموقع هو [www.my-site.com/joomla](http://www.my-site.com/joomla) فان الدخول إلى لوحة التحكم يكون عبر الرابط [www.my-site.com/joomla/administrator](http://www.my-site.com/joomla/administrator) بعد ذلك ستجد أمامك صفحة تطلب منك إدخال معرف المدير وكلمة السر اللذان قمنا باختيارهما في مرحلة التنصيب .

#### Administration

### Joomla! Administration Login

Use a valid username and password to gain access to the administrator backend.

[Go to site home page.](#)

User Name	<input type="text"/>
Password	<input type="password"/>
Language	Default <input type="button" value="v"/>

Joomla!® is free software released under the GNU General Public License.

بعد أن تدخل إلى لوحة التحكم ستلاحظ أنها باللغة الإنجليزية رغم أننا قم بتنصيب المجلة باللغة العربية وقد سبق أن أشرت . وهكذا تبدو لوحة التحكم :

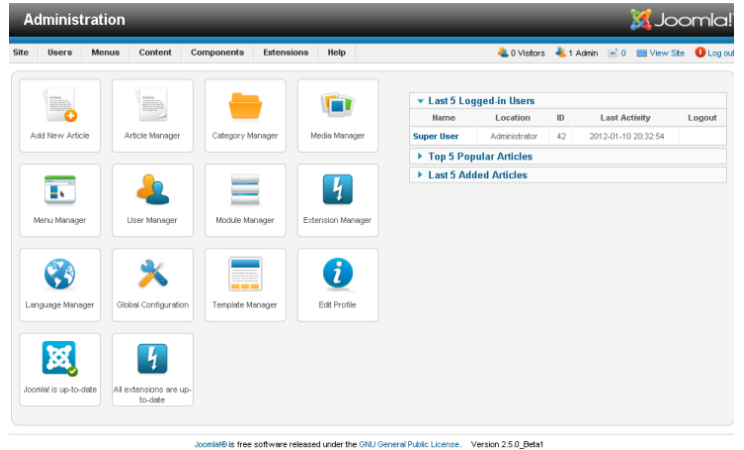

نظرة شاملة على لوحة التحكم

يمكن تقسيم لوحة التحكم إلى أربعة أجزاء مرتبة حسب أهميتها كالتالي :

- 1 – القائمة الرئيسية المنسدلة : أهم عنصر في لوحة التحكم و هي القائمة التي تضم جميع مفاتيح إدارة المجلة .
- 2 – الاختصارات : و هي أيقونات لأهم عناصر إدارة مجلة جملة و ثم وضعها بهذا الشكل لتسهل مهمتك مثل إضافة موضوع ...
- 3 – بعض الروابط السريعة مثل معاينة الموقع و تسجيل الخروج من الإدارة و هل هناك رسائل للعضو المسجل و كذا عدد الأعضاء المسجلين و عدد المدراء المتواجدين " يمكن إضافة عدة مديرين لمجلة جملة " .
- 4 – بعض إحصائيات الموقع مثل أكثر المواضيع قراءة و آخر المواضيع المضافة...

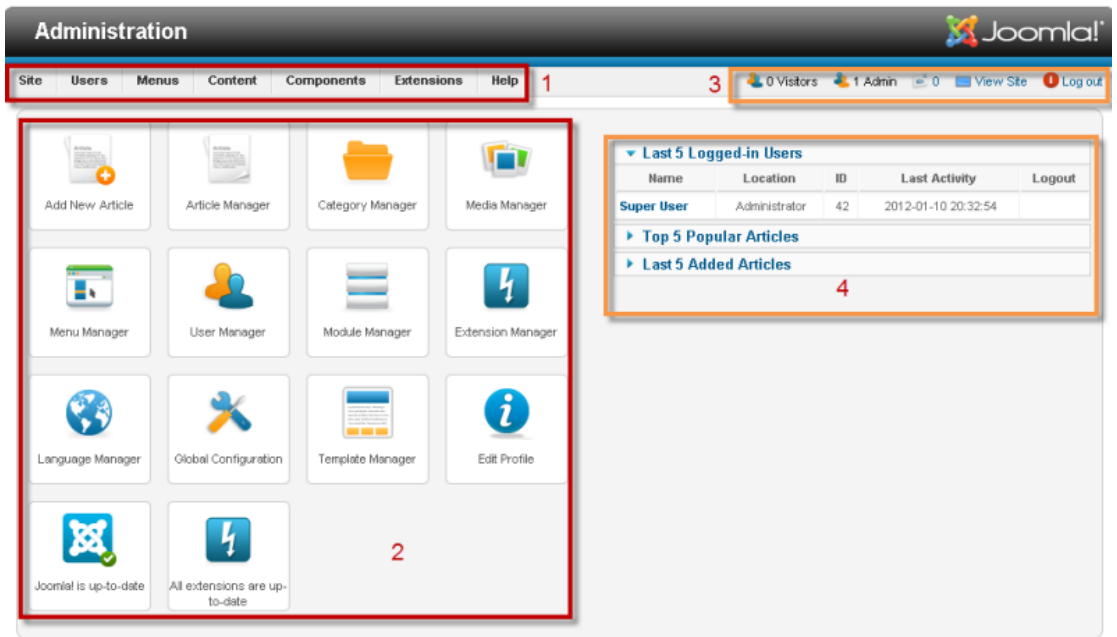

بالنسبة للمستخدم المبتدأ يجب التركيز على القائمة الرئيسية المنسدلة لأنها تضم جميع العناصر لإدارة المجلة .

تنشيط اللغة العربية

أعتقد أن هذه المرحلة مهمة لان هناك من لا يجيد اللغة الإنجليزية كما أن تثبيت اللغة العربية سيكون أول درس في لوحة التحكم اد أن تثبيت لغة لا يختلف عن تثبيت قالب أو إضافة .

نحمل ملفات اللغة العربية لجملة 2.5 من هنا : <http://forum.joomla.org/viewforum.php?f=558>

ثم من لوحة التحكم نختار :

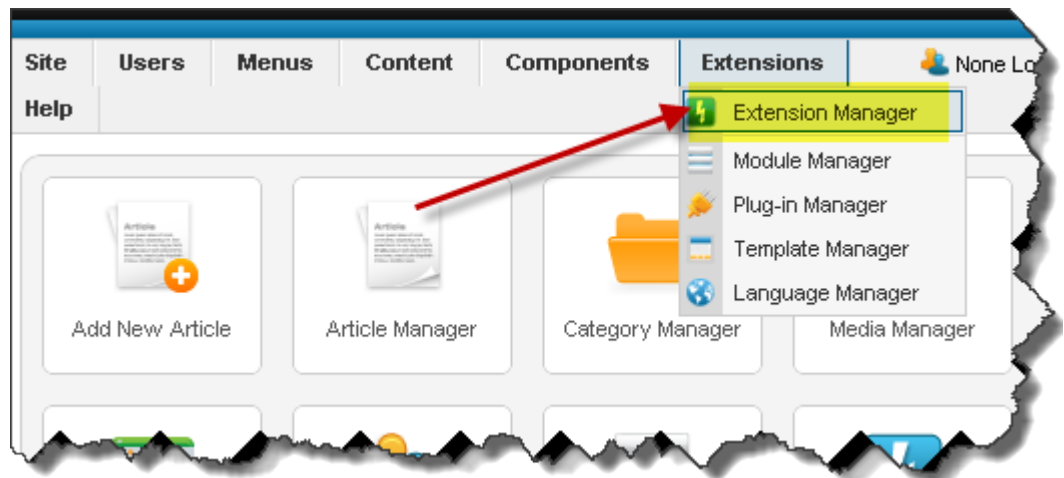

بعد ذلك يتم توجيهنا إلى الصفحة التي تمكننا من تثبيت القوالب و الإضافات و اللغات هناك 3 طرق لتثبيت اللغة أو أية إضافة لكن يبقى الخيار الأول دائما الأفضل :

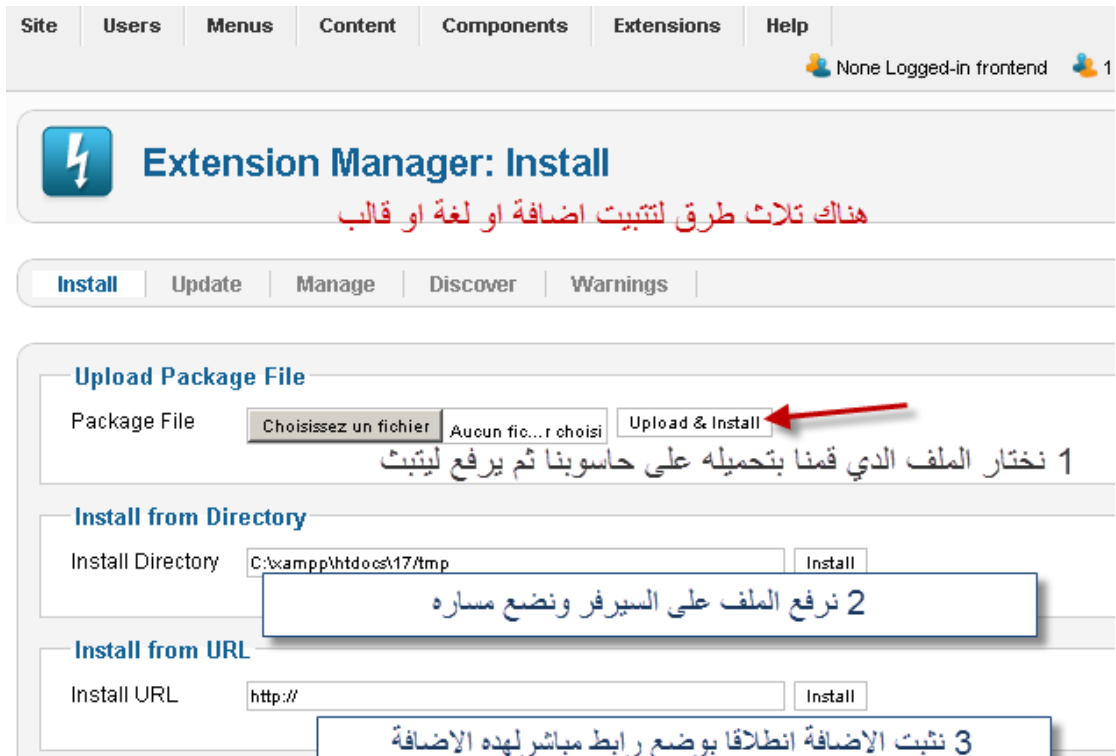

نحصل على الصورة التالية و هي تدل على نجاح التثبيت

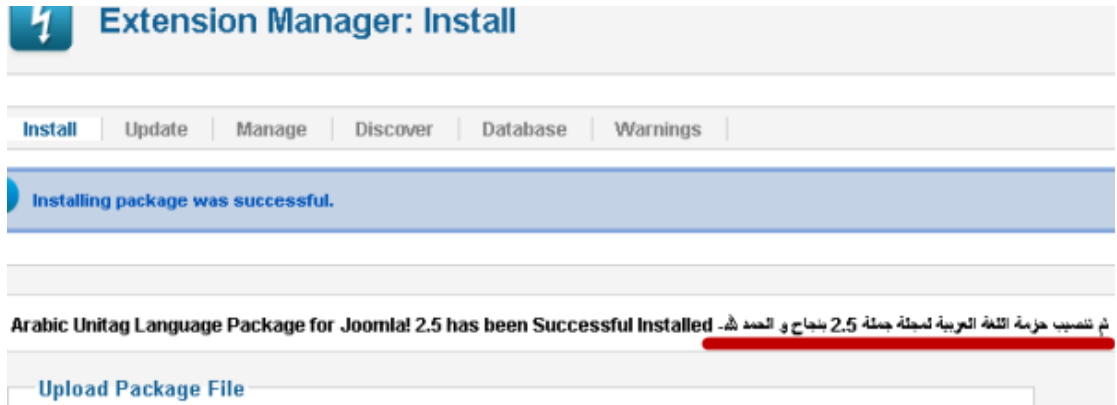

الآن يمكننا أن نغير اللغة إلى العربية بكل بساطة فما عليك إلى الدخول إلى Language manager من القائمة الرئيسية :

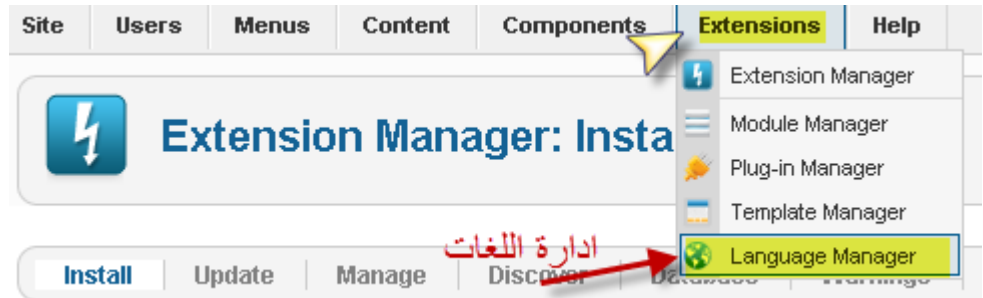

كما تشاهد بعدها أن هناك لغتين الانجليزية و هي اللغة الأصلية و المفعلة لدا تلاحظ وجود نجمة صفراء في خانة اللغة الانجليزية و تلاحظ وجود اللغة العربية التي قمنا بتثبيتها و لو أنك دخلت قبل عملية تنصيب اللغة العربية لما وجدت و لوجدت خانة اللغة الانجليزية فقط .

هناك أمر مهم هو انه يمكننا تغيير اللغة العربية إما في واجهة الموقع فقط و هي الواجهة التي يراها الزوار فقط و إدارة الموقع باللغة الانجليزية ادا كنت تجيد اللغة الانجليزية أو العكس بحيث تحتفظ بواجهة الموقع باللغة الانجليزية و نغير لوحة التحكم إلى اللغة العربية أو نغيرهما معا إلى اللغة العربية و تجدر الإشارة انه يمكنك تغيير لغة التحكم في أية لحظة إلى اللغة التي تناسبك .

ادن لتغيير اللغة ما عليك إلا التأشير على النجمة حتى يتغير لونها إلى الأصفر :

تغيير لغة واجهة الموقع

تغيير لغة لوحة التحكم

Num	Language	Language Tag	Location	Default	Version	Date
1	Arabic Unitag (اللغة العربية)	ar-AA	Site	Yes	2.5	2012-01-20
2	English (United Kingdom)	en-GB	Site	No	1	2008-03-15

Display # 20

النجمة باللون تدل على اللغة المفعلة و لتغيير اللغة الاخرى اضغط على النجمة الاخيرة ليتغير لونها الى الاصفر

لتغيير لغة لوحة التحكم اضغط هنا ثم اشر على النجمة الصفراء المقابلة للغة العربية و ستتغير لوحة التحكم الى اللغة العربية

بعد تفعيل اللغة العربية في واجهة الموقع و لوحة التحكم نحصل على الشكل التالي :  
لوحة التحكم باللغة العربية :

لعلك لاحظت تغيير لوحة اتجاه لوحة التحكم من اليسار إلى اليمين و هذا ناتج عن كون اللغة العربية تكتب من اليمين إلى اليسار عكس اللغات اللاتينية , كما قد تلاحظ أن بعض العناصر لم تتغير إلى العربية و هذا بسبب إما نقص في التعريب لأن القائمين عن التعريب مشكورين قد يخطئون و قد ينسون و قد لا يجدون الترجمة المناسبة لبعض العناصر .

## واجهة الموقع باللغة العربية :

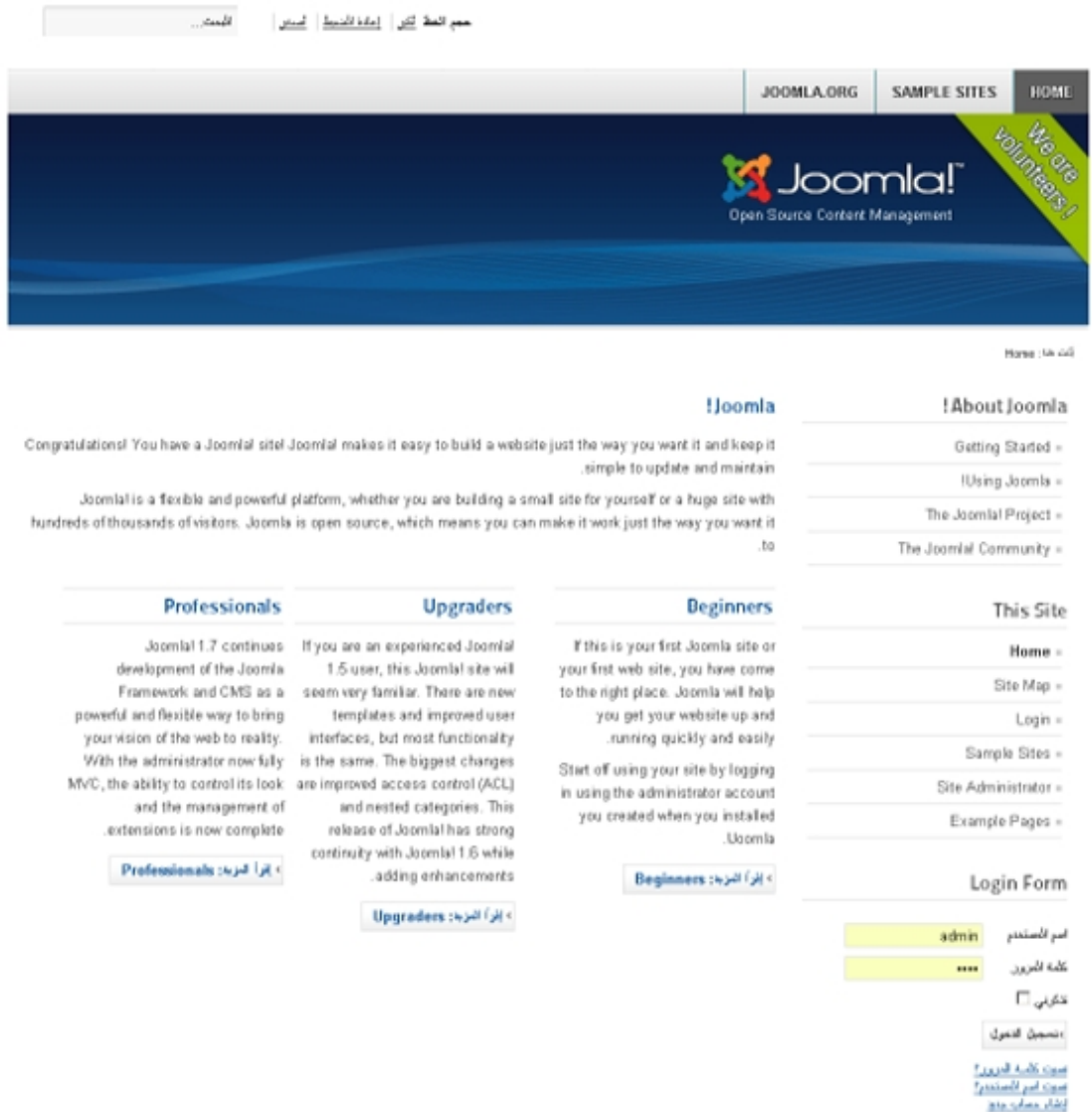

الجملة... | حجم الخط | إعداد التنسيق | تسجيل

Joomla! Open Source Content Management

Home | Joomla! | SAMPLE SITES | HOME

نحن هنا

### !Joomla

Congratulations! You have a Joomla! site! Joomla! makes it easy to build a website just the way you want it and keep it simple to update and maintain.

Joomla! is a flexible and powerful platform, whether you are building a small site for yourself or a huge site with hundreds of thousands of visitors. Joomla! is open source, which means you can make it work just the way you want it to.

### !About Joomla

- Getting Started >
- Using Joomla >
- The Joomla! Project >
- The Joomla! Community >

### This Site

- Home >
- Site Map >
- Login >
- Sample Sites >
- Site Administrator >
- Example Pages >

### Professionals

Joomla! 1.7 continues development of the Joomla! Framework and CMS as a powerful and flexible way to bring your vision of the web to reality. With the administrator now fully MVC, the ability to control its look and the management of extensions is now complete.

[اقرأ المزيد: Professionals >](#)

### Upgraders

If you are an experienced Joomla! 1.5 user, this Joomla! site will seem very familiar. There are new templates and improved user interfaces, but most functionality is the same. The biggest changes are improved access control (ACL) and nested categories. This release of Joomla! has strong continuity with Joomla! 1.5 while adding enhancements.

[اقرأ المزيد: Upgraders >](#)

### Beginners

If this is your first Joomla! site or your first web site, you have come to the right place. Joomla! will help you get your website up and running quickly and easily.

Start of using your site by logging in using the administrator account you created when you installed Joomla!

[اقرأ المزيد: Beginners >](#)

### Login Form

اسم المستخدم: admin

كلمة المرور: \*\*\*\*

تذكرني

[تسجيل كلمة المرور](#)  
[تسجيل اسم المستخدم](#)  
[إعداد حساب جديد](#)

ستلاحظ أن اغلب عناصر واجهة الموقع لم تتغير إلى اللغة العربية و السبب ببساطة أن هذه العناصر ليست أصلية مع مجلة جملة بل هي فقط مواضيع و موديلات ثم إضافتها و قد قمت بتثبيتها أثناء مرحلة التثبيت و هي تصلح لتساعد المبتدئين على فهم كيفية تقسيم جملة و كيفية إدارتها و يمكن حذفها أو التعديل عليها و الاستغناء عنها في أية لحظة من خلال لوحة التحكم .

### 3- ماذا بعد ؟

الآن بعد الانتهاء من تثبيت مجلة جملة ثم تنصيب اللغة العربية على المجلة نكون قد قطعنا شوطا لا مهم في مسيرتنا لإنشاء موقع متكامل . و أنا أقترح عليكم التوقف عن القراءة لبعض الوقت من أجل أخذ نظرة شخصية لكل واحد منكم إلى المجلة سواء الإدارة أو واجهة الموقع .

خذ وقتك الكافي لتصفح المجلة خصوصا إدارة الموقع و تعرف على عناصر القائمة و ادخل إليها حتى يتسنى لك أخذ بعض الأفكار و كذلك لتتعرف على بعض العناصر التي سنتطرق إليها .

## 2 - القائمة الرئيسية في لوحة التحكم

سنتابع الشرح بالاعتماد على لوحة التحكم باللغة الانجليزية أفضل أما اللغة العربية فهي أسهل نسبيا و يمكنك المتابعة معنا و بعد ذلك يمكنك تحويل لوحة التحكم إلى اللغة العربية .  
بما أن القائمة الرئيسية في لوحة التحكم هي أهم عنصر لإدارة المجلة فإننا سنقوم بشرح عناصرها :  
القائمة كما تظهر باللغة الانجليزية :

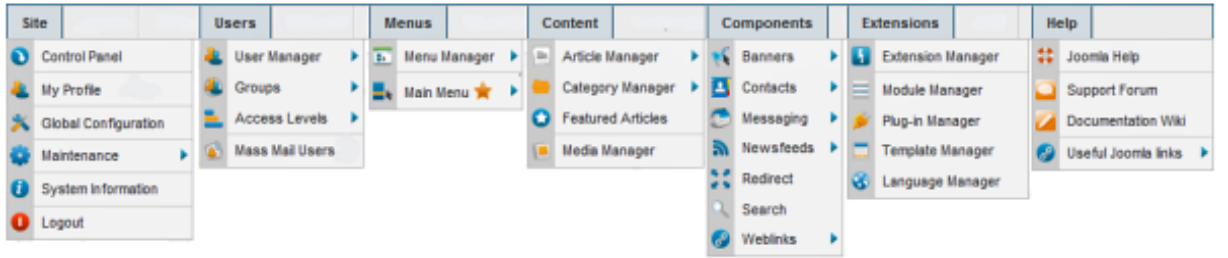

### العنصر الأول: Site

أهم العناصر في هذه القائمة هي الإعدادات العامة ثم حساب المدير ثم الصيانة و سنقوم بشرحها على التوالي :

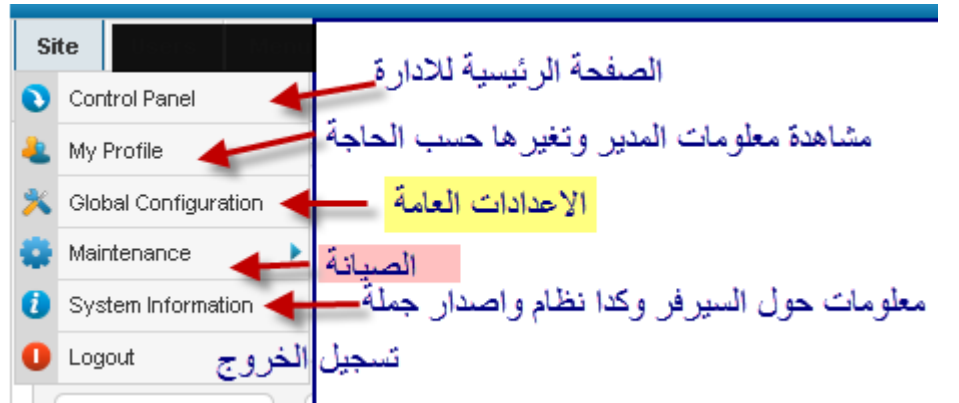

عند اعتماد اللغة العربية يظهر كالتالي :

## ندخل إلى الإعدادات العامة Site setting :

الإعدادات العامة تمكن من التحكم في الموقع مثل عنوان الموقع و إغلاق مؤقت للموقع في وجه الزوار مع وضع رسالة تظهر للزائر يمكن أن تشرح فيه سبب إغلاق الموقع و أيضا يمكن التحكم في اعدادات تسجيل الزوار أو إيقاف التسجيل ... تابع الصور التالية :

- Site Settings:**
  - Site Name:** 'اسم و عنوان الموقع الذي يظهر أعلى المتصفح' (Site name and title).
  - Site Offline:** 'اغلق الموقع للصيانة عند التأشير بنعم' (Close site for maintenance when checked).
  - Offline Message:** 'الرسالة التي ستظهر للزائر عند اغلاق الموقع' (Message shown to visitors when site is offline).
  - Default Editor:** 'محرر النصوص' (Text editor).
  - Default Access Level:** 'صلاحيات رؤية محتوى الموقع بحيث حجب المحتوى عن غير المسجلين مثلا' (Permissions to view site content, e.g., hide content from non-registered users).
  - Default List Limit:** 'عدد العناصر في اللوحة' (Number of items in the list).
  - Default Feed Limit:** 'عدد العناصر في اللوحة' (Number of items in the list).
- Metadata Settings:**
  - Site Meta Description:** 'الكلمات المفتاحية والدلائلية لتسهيل أرشفة الموقع' (Keywords and meta tags to facilitate site archiving).
- SEO Settings:**
  - Search Engine Friendly URLs:** 'توافق مع محرك البحث' (Compatible with search engines).
  - Use URL rewriting:** 'اضافة.html في اخر الروابط' (Add .html to the end of links).
  - Adds Suffix to URL:** 'اضافة.html في اخر الروابط' (Add .html to the end of links).
  - Unicode Aliases:** 'اسم الموقع في جميع صفحات الموقع' (Site name on all pages).
- Cookie Settings:**
  - Cookie Domain:** 'جعل عناوين الموقع صديقة لمحركات البحث ويجب تغيير ملف الحماية من htaccess.txt الى .htaccess' (Make site addresses search engine friendly and change the protection file from htaccess.txt to .htaccess).

سبحان الله العظيم وبحمده

### Server Settings

Path to Temp Folder  مسار المجلد المؤقت

Gzip Page Compression  Yes  No

Error Reporting

Force SSL

### Location Settings

Server Time Zone \*  اختيار توقيت منطقتك

### FTP Settings

Enable FTP  Yes  No  
طبعة الاف تي بي التي تحدثنا عنها اثناء التنصيب و قمنا بتجاهلها اناك يمكنك ملئها متى شئت من هنا لكن لا تفعل ذلك الا اذا اضطررت في حالة عدم تمكنك من تنصيب الاضافات بسبب حماية السيرفر

FTP Host

FTP Port

FTP Username

FTP Password

FTP Root

### Database Settings

معلومات قاعدة البيانات

Database Type

Host

Database Username

Database Name

Database Tables Prefix

### Mail Settings

معلومات و دوال ارسال الرسائل عبر

المجلة

Mailer \*

From email

From Name

Sendmail Path

SMTP Authentication  Yes  No

SMTP Security

SMTP Port \*

SMTP Username

SMTP Password

SMTP Host

## إعدادات الصلاحيات Permissions :

نظام جملة يأتي بصلاحيات محددة تعطي لكل مجموعة صلاحيات محددة لكل من خلال الإعدادات يمكن التحكم وإعادة توزيع هذه الإعدادات وذلك حسب نوع الموقع الذي تريده .

من أهم مميزات مجلة 2.5 هو نظام الصلاحيات بحيث يمكن للمدير تحديد صلاحيات كل فئة على حدة .مثال : عندما يضيف فرد ينتمي للمجموعة 1 موضوع فان عليه انتظار المدير ليوافق على الموضوع ليظهر في الموقع بينما إن أضاف فرد من المجموعة 2 فانه يتم قبول الموضوع مباشرة دون تدخل المدير .

Site | System | Server | **Permissions** | الصلاحيات

### Permission Settings

Manage the permission settings for the user groups below. See notes at the bottom.

Action	Select New Setting <sup>1</sup>
Site Login تسجيل الدخول الى الموقع	Not Set
Admin Login الدخول الى لوحة تحكم المدير	Not Set
Offline Access الدخول ان كان الموقع متوقف	Not Set
Super Admin اعطاء صلاحيات المدير لمن هو ضمن هذه المجموعة	Not Set
Access Component السماح بادارة الاضافات عبر لوحة التحكم	Not Set
Create السماح باتشاء محتوى جديد في اي تطبيق	Not Set
Delete السماح بمسح اي محتوى في اي تطبيق	Not Set
Edit السماح لافراد هذه المجموعة بتعديل اي محتوى	Not Set
Edit State تعديل حالة المواضيع سواء بنشرها او حجبها	Not Set
Edit Own تعديل اي محتوى تابع لهذا الفرد	Not Set
▶   - Manager المشرفين	
▶   - Administrator مجموعة الادارة	
▶   - Registered المسجلين	
▶   - Author الكتاب	
▶   - Editor المعدلين	
▶   - Publisher الناشرين	
▶   - Super Users المستخدم المتميز	

**قائمة المستخدمين Users** : هنا يمكنك إدارة المسجلين بالموقع و تصنيفهم إلى مجموعات و تحديد مستوى وصول الزوار الى مستوى معين كالإشراف و الإدارة مثلا , كما يمكن ارسال بريد جماعي للمسجلين أو فقط لمجموعة منهم .

### إدارة القوائم Menus:

هنا نتحكم في القوائم التي تظهر في الموقع سواء الأفقية أو العمودية بحيث يمكن ربط هذه القوائم مع مجموعة أو مجموعة فرعية أو مقال أو إضافة معينة .

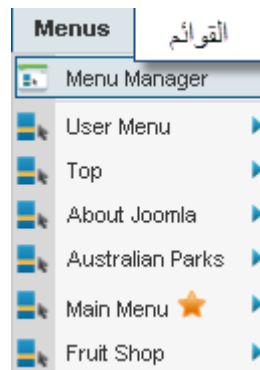

### إدارة المحتوى Content :

هنا تتم إدارة المقالات و المجموعات والصور التي نضيفها إلى المقالات .

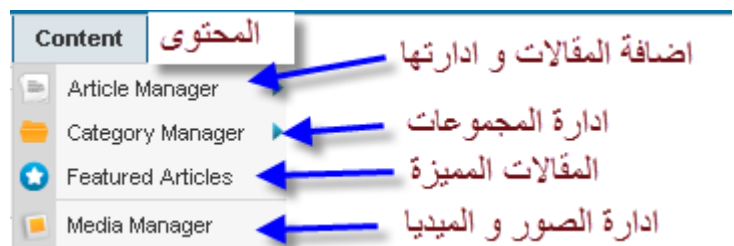

ملاحظة : المقالات المميزة هي التي تظهر في الصفحة الرئيسية للموقع و المقالات الغير مميزة يمكن الولوج إليها من القوائم .

**إدارة التطبيقات:** هنا نجد التطبيقات و هي إضافات تمكننا من إضافة خاصيات لجملة مثل تطبيق المنتدى و تطبيق سجل الزوار و تطبيق معرض الصور ...  
هناك تطبيقات تأتي مدمجة مع المجلة أساسية و هي التي تظهر في الصورة التالية أما التطبيقات التي نقوم بإضافتها فإنها ستظهر في نفس القائمة بعد أن نقوم بتثبيتها .

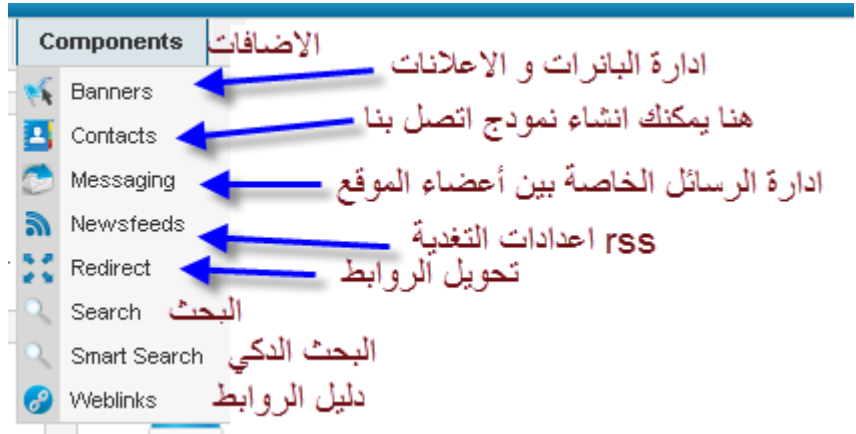

### الإضافات Extensions :

هنا يمكننا تثبيت الإضافات و القوالب وكذا حذفها وإدارة الموديلات و التطبيقات المساعدة و إدارة القوالب و إدارة اللغات كما فعلنا في فصل سابق عندما قمنا بتثبيت اللغة العربية و اختيارها كلغة الموقع .

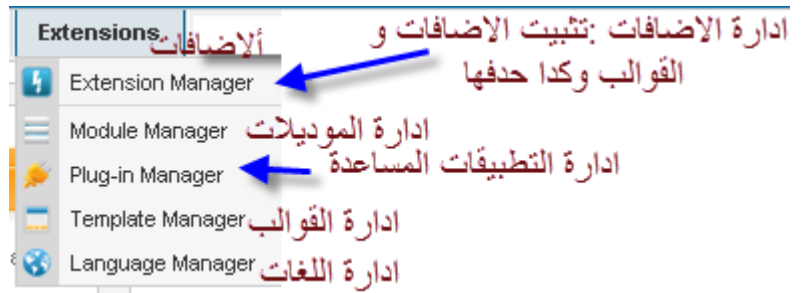

## إدارة المحتوى

### 1- كيفية إدارة المقالات و المجموعات

المقالات من أهم عناصر الموقع أو هو الموقع اد لا يوجد موقع محترم بدون محتوى " مقالات " ادن كما قلنا سابقا للدخول على إدارة المقالات ندخل من القائمة العلوية فنمرر مؤشر الفأرة فوق content ثم نضغط على **Article manager**

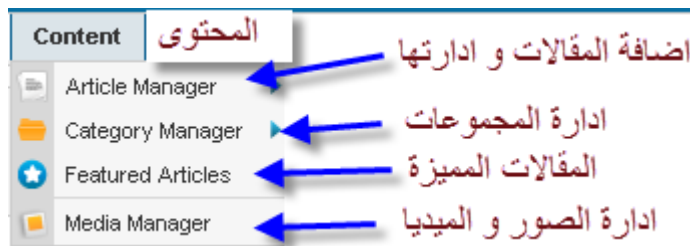

المقالات التي تظهر أمامك هي المقالات الافتراضية التي تم تثبيتها أثناء تثبيت المجلة لتساعدنا على فهم نظام جملة و الآن يمكنك أن تحذفها جميعا أو تقوم بالتعديل عليها :

### Article Manager: Articles

New Edit Publish Unpublish Featured Archive Check In Trash Options Help

Articles Categories Featured Articles

Filter: Search Clear

Select Status Select Category Select Max Levels Select Access Select Author Select Language

<input type="checkbox"/>	Title	Status	Featured	Category	Ordering	Access	Created by	Date	Hits	Language	ID
<input type="checkbox"/>	Administrator Components (Alias: administrator-components)	✓	○	Components	7	Public	Super User	2011-01-01	2	All	1
<input type="checkbox"/>	Archive Module (Alias: archive-module)	✓	○	Content Modules	5	Public	Super User	2011-01-01	5	All	2
<input type="checkbox"/>	Article Categories Module (Alias: article-categories-module)	✓	○	Content Modules	6	Public	Super User	2011-01-01	6	All	3
<input type="checkbox"/>	Articles Category Module (Alias: articles-category-module)	✓	○	Content Modules	7	Public	Super User	2011-01-01	10	All	4

القائمة في الأعلى هي التي تمكننا من التحكم في المقالات :

### ملاحظات :

- \* المقال [المميز Featured](#) هي التي تظهر في رئيسية الموقع
- \* عند حذف مقال فانه لا يحذف نهائيا بل ثم تحويله إلى ["القمامة "Trash](#) و يمكنك استعادته منها أو مسحه كليا من القمامة .
- \* [إعدادات المقالات Options](#) مهمة و هي تمكنك من التحكم في ناصر المقالات و كيفية ظهورها للزائر .

## 2- إضافة مقال جديد :

علينا قبل أن ننشأ مقال أن نسلم ببعض القواعد التي تعتبر أساسية في مجلة جملة و هي أن كل مقال هو ضمن مجموعة أي category و يمكن إنشاء مجموعة و بداخلها عدة مجموعات و داخل كل مجموعة عدة مقالا .  
مثال للتوضيح :

نفترض أننا سننشأ موقع يتحدث حول بعض مدن العالم العربي سننشأ مجموعات القارات

المواضيع	المجموعات الفرعية	المجموعات
الرباط الدار البيضاء الاسكندرية القاهرة	المغرب مصر	افريقيا
مكة المدينة بغداد البصرة	السعودية العراق	اسيا

الموضوع يجب أن يكون ضمن مجموعة و ذلك للحفاظ على تنظيم الموقع يمكن أن ننشأ مجموعة و مباشرة ننشأ داخلها مواضيع دون أن ننشأ مجموعة فرعية ادن قبل أن ننشأ الموضوع علينا إنشاء مجموعة هذا بالنسبة للموضوع الأول إما المواضيع التالية فادا كانت تدرج داخل نفس المجموعة ندرجها في نفس المجموعة و اذا كانت في صنف آخر ننشئ لها مجموعة خاصة تظم المواضيع من نفس التوجه من أجل تنظيم الموقع و يمكنك حشر جميع المواضيع في مجموعة واحدة لكن هذا سيسبب لك مشاكل تنظيمية فيما بعد .

## 2-1- كيفية إنشاء مجموعة :

من لوحة تحكم المدير و من قائمة التحكم نختار إضافة مجموعة جديدة

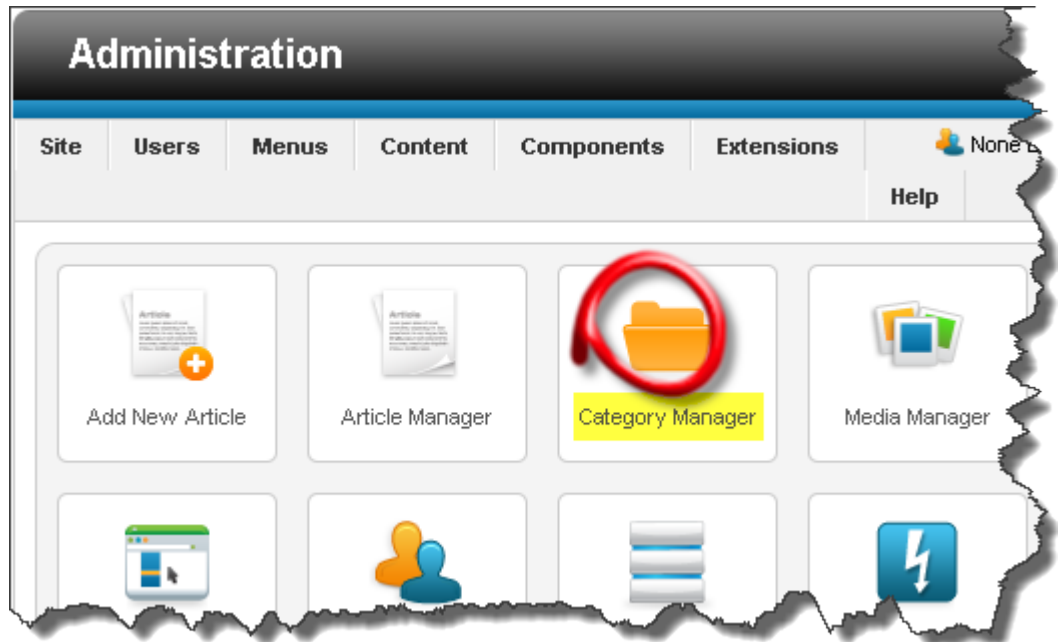

ثم NEW

أو

أو تضغط على إدارة المجموعات

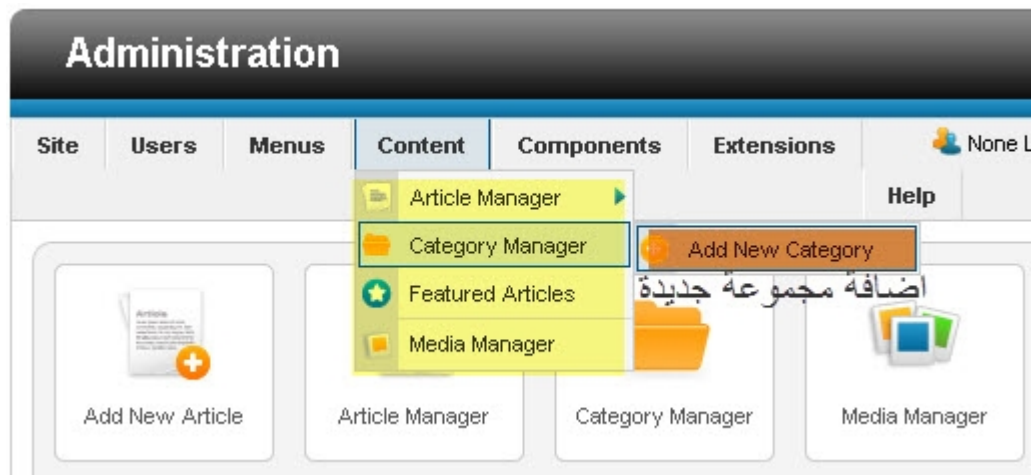

كلتا الطريقتين صحيحتين لكن الطريقة الثانية أسرع اختصارا للوقت و في كلتا الطريقتين فإننا نجد الصفحة التالية التي تمكننا من إنشاء المجموعة .

## Category Manager: Add A New Articles Category

**Details**

Title \*

Alias

Parent

Status

Access

Permissions

Language

ID 0

Description

**B I U ABC** |  |

**Publishing Options**

**Basic Options**

**Metadata Options**

أهم عنصر هنا هو اسم المجموعة ثم نحفظ التغييرات

## 2-2 انشاء موضوع :

بعد ذلك لإنشاء المقال نضغط على : Add New Article إضافة مقال جديد

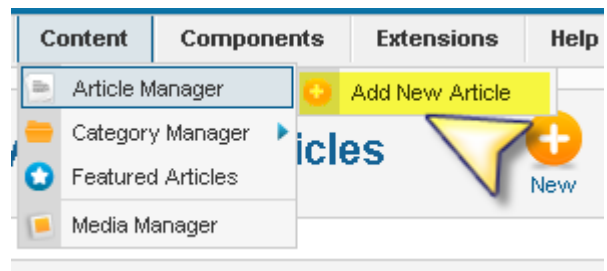

## Article Manager: Add New Article

Save

Save & Close

### New Article

Title \*  عنوان الموضوع

Alias

Category \*  المجموعة التي يندرج ضمنها الموضوع

Status  نشر الموضوع او عدم نشره

Access

Permissions

Featured  هنا يمكن تمييز مقال ليظهر في رئيسية الموقع أو عدم تمييزه

Language

ID

### Article Text

**B I U ABC** | | Styles | Paragraph

| | | HTML نص الموضوع

— | | |

محمد متولي الشعراوي (5 أبريل 1911 - 17 يونيو 1998م) عالم دين ووزير أوقاف مصري سابق، يعد من أشهر مفسري معاني القرآن الكريم في العصر الحديث؛ حيث عمل على تفسير القرآن بطرق مبسطة وعامية مما جعله يستطع الوصول لشريحة أكبر من المسلمين في جميع أنحاء العالم العربي، لقبه البعض بإمام الدعوة.

ولد محمد متولي الشعراوي في 5 أبريل عام 1911م بقرية دقادوس مركز ميت غمر بمحافظة الدقهلية بمصر، وهو من أسرة يمتد نسبها إلى الإمام علي زين العابدين بن الحسين. [بحاجة لمصدر] وحفظ القرآن الكريم في الحادية عشرة من عمره، في عام 1922 م التحق بمعهد الزقازيق الابتدائي الأزهرى، وأظهر نبوغاً منذ الصغر في حفظه للشعر والمأثور من القول والحكم، ثم حصل

Path: p

اضافة صور للموضوع

خاصية: اقرأ المزيد و هي تمكن من تقسيم المقال الى نصفين مقدمة و تنمة الموضوع كما في المثال من اجل جمالية الموقع

### Publishing Options

Created by

Created by alias

Created Date

Start Publishing

Finish Publishing

### Article Options

### Configure Edit Screen

### Images and links

### Metadata Options

بعد ذلك نحفظ الموضوع و نعاينه في واجهة الموقع :

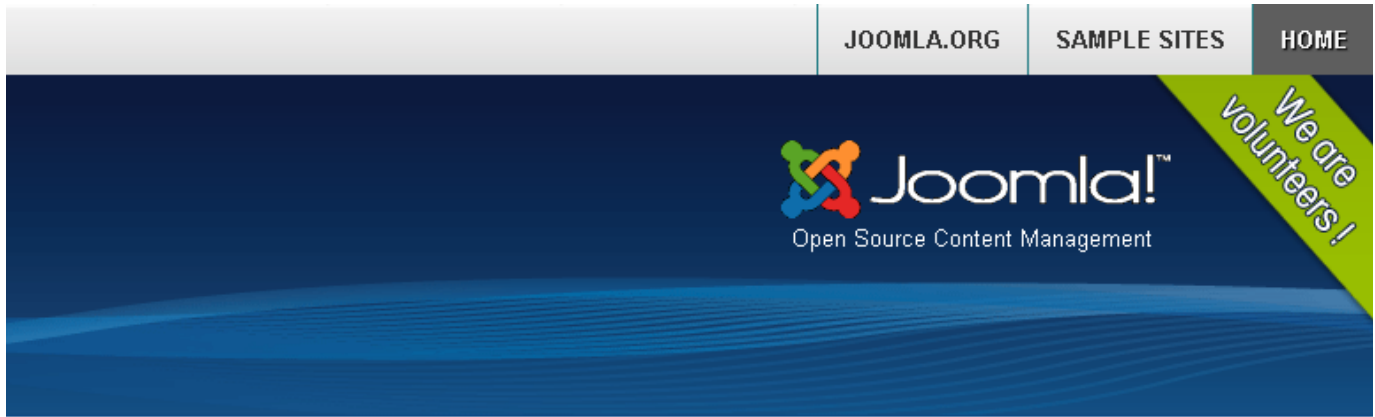

أنت هنا : Home

### من هو الشيخ الشعراوي؟

محمد متولي الشعراوي (5 أبريل 1911 - 17 يونيو 1998م) عالم دين ووزير أوقاف مصري سابق. بدأ العصر الحديث؛ حيث عمل على تفسير القرآن بطرق مبسطة وعامية مما جعله يستطع الوصول لشريحة ألقبه البعض بإمام الدعاة.

إقرأ المزيد: من هو الشيخ الشعراوي؟

### ! About Joomla

Getting Started ▾

!Using Joomla ▾

The Joomla! Project ▾

The Joomla! Community ▾

و نضغط على اقرأ المزيد ليظهر لنا باقي الموضوع  
حذف موضوع أو تعديله :

إذا أردنا حذف موضوع أو التعديل عليه ما علينا إلا التأشير على الموضوع المعني ثم نختار

التعديل على الموضوع

حذف الموضوع

### 3-2 إعدادات المقالات :

إعدادات المقالات مهمة جدا و هي التي ستمكنك من الحصول على موقع منظم بشكل متناسق بحيث يمكنك التحكم في كيفية ظهور المقالات و كذا تنسيقها و إضافة أو حذف بعض الخصائص التفاعلية أو الجمالية للمواضيع ...  
للدخول إلى إعدادات المقالات نضغط على أيقونة Options :

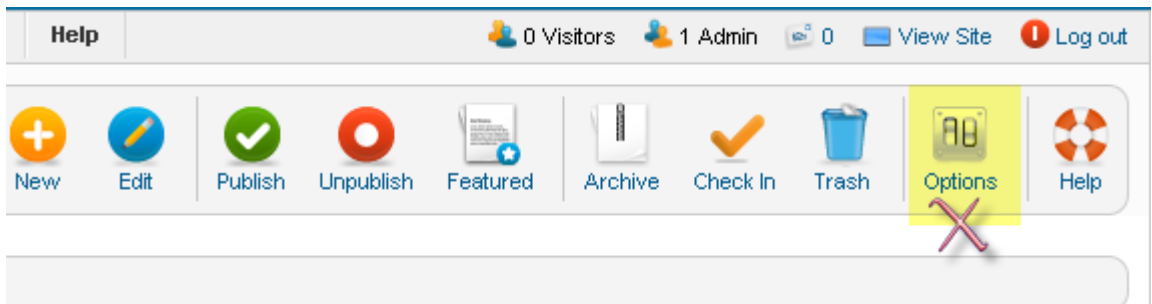

عند الضغط على هذه الأيقونة تنبثق لنا صفحة بها عدد من الصفحات كل صفحة فيها مجموعة من الخيارات :

#### Article Manager Options

Save Save & Close C

Articles	Editing Layout	Category	Categories	Blog / Featured Layouts	List Layouts	Shared Options	Integration	Permissions
----------	----------------	----------	------------	-------------------------	--------------	----------------	-------------	-------------

These settings apply for article layouts unless they are changed for a specific menu item.

Choose a layout

- |                 |                                       |                                       |
|-----------------|---------------------------------------|---------------------------------------|
| Show Title      | <input type="radio"/> Hide            | <input checked="" type="radio"/> Show |
| Linked Titles   | <input type="radio"/> No              | <input checked="" type="radio"/> Yes  |
| Show Intro Text | <input type="radio"/> Hide            | <input checked="" type="radio"/> Show |
| Show Category   | <input type="radio"/> Hide            | <input checked="" type="radio"/> Show |
| Link Category   | <input type="radio"/> No              | <input checked="" type="radio"/> Yes  |
| Show Parent     | <input checked="" type="radio"/> Hide | <input type="radio"/> Show            |
| Link Parent     | <input checked="" type="radio"/> No   | <input type="radio"/> Yes             |

- 
- |                   |                                       |                                       |
|-------------------|---------------------------------------|---------------------------------------|
| Show Author       | <input type="radio"/> Hide            | <input checked="" type="radio"/> Show |
| Link Author       | <input checked="" type="radio"/> No   | <input type="radio"/> Yes             |
| Show Create Date  | <input checked="" type="radio"/> Hide | <input type="radio"/> Show            |
| Show Modify Date  | <input checked="" type="radio"/> Hide | <input type="radio"/> Show            |
| Show Publish Date | <input type="radio"/> Hide            | <input checked="" type="radio"/> Show |
| Show Navigation   | <input type="radio"/> Hide            | <input checked="" type="radio"/> Show |

في حالة اعتمادك للغة العربية لإدارة المجلة فستظهر الإعدادات كالتالي :

### خيارات مدير المقالات

حفظ

التراخيص

الكامل

خيارات مشتركة

لائحة التصميمات

المدونة/نماذج العرض المميزة

المجموعات

المجموعة

تعديل التخطيط

المقالات

تطبق هذه الإعدادات نماذج عرض المقالات ما لم يتم التغيير لعنصر قائمة محددة.

اختبار التخطيط	الأقراص	إظهار	إخفاء
إظهار العنوان	<input type="radio"/>	<input checked="" type="radio"/>	<input type="radio"/>
جعل العنوان رابط	<input type="radio"/>	<input checked="" type="radio"/>	<input type="radio"/>
إظهار نص المقدمة	<input type="radio"/>	<input checked="" type="radio"/>	<input type="radio"/>
إظهار المجموعة	<input type="radio"/>	<input checked="" type="radio"/>	<input type="radio"/>
جعل اسم المجموعة رابط	<input type="radio"/>	<input checked="" type="radio"/>	<input type="radio"/>
إظهار الإنشأ	<input checked="" type="radio"/>	<input type="radio"/>	<input type="radio"/>
الرابط الأصلي	<input checked="" type="radio"/>	<input type="radio"/>	<input type="radio"/>
إظهار الكاتب	<input type="radio"/>	<input checked="" type="radio"/>	<input type="radio"/>
رابط المؤلف	<input checked="" type="radio"/>	<input type="radio"/>	<input type="radio"/>
إظهار تاريخ الإنشاء	<input checked="" type="radio"/>	<input type="radio"/>	<input type="radio"/>
إظهار تاريخ التعديل	<input checked="" type="radio"/>	<input type="radio"/>	<input type="radio"/>
إظهار تاريخ النشر	<input type="radio"/>	<input checked="" type="radio"/>	<input type="radio"/>
إظهار ميزة التنقل بين المقالات	<input type="radio"/>	<input checked="" type="radio"/>	<input type="radio"/>

أفضل وسيلة لتفهم هذه الإعدادات هي تجربتها و ذلك بتجربة الخيارات ثم الذهاب إلى الموقع و ادخل إلى أي موضوع لتشاهد التغييرات .

ملاحظة : عند تطبيق هذه الإعدادات فالتغييرات تطال جميع المقالات في الموقع لكن اذا أردت أن تغير الإعدادات بالنسبة لمقال واحد فهذا ممكن لان أثناء كتابة أي مقال يمكنك التحكم في إعدادات ظهوره منفردا فعند إنشاء مقال جديد أو عند التعديل على مقال سابق ستظهر لك على جانب المحرر النصوص:

كلمة Use Global تعني اعتماد الإعدادات العامة التي رأيناها من قبل و هو الخيار الأصلي ثم هناك خيارين نعم أو لا خاصين بهذا المقال لوحده و بذلك إما أن تترك الإعدادات كما هي أو تغيرها بالنسبة لأي مقال

## 2-4 خيارات الكلمات المفتاحية :

هذه الخيارات تظهر لنا أثناء كتابة المقال و هي تساعد على أرشفة الموضوع في محركات البحث حتى تحصل على أكبر عدد من الزوار المستهدفين من خلال مواقع البحث خاصة جوجل

▶ Publishing Options	
▶ Article Options	
▼ Metadata Options	خيارات الكلمات المفتاحية
Meta Description	<input type="text" value="وصف بسيط للموضوع"/>
Meta Keywords	<input type="text" value="الكلمات المفتاحية تفصل بينها بالفاصلة"/>
Robots	<input type="text" value="Use Global"/> ▼
Author	<input type="text"/>
Content Rights	<input type="text"/>
External Reference	<input type="text"/>

## ادارة القوائم

### 1- تقديم :

يحتوي نظام جملة على القوائم لسببين هما :

- 1 – تمكين الزوار من مشاهدة و البحث في صفحات موقعك لان بدون القوائم سيقع الزائر مباشر في الصفحة الرئيسية و لن يتمكن من مشاهدة الأقسام الأخرى للموقع .
- 2 – التحكم في تقسيم الموقع و توزيع الصفحات و الأقسام .

فهم القوائم :

قوائم مجلة جملة تأتي لتسهيل الوصول إلى أقسام المواقع و تنظيمها في واجهة الموقع و عند تثبيت مجلة جملة مع الإعدادات الافتراضية يتم تثبيت بعض القوائم في الموقع و ذلك لتساعدك على فهم هذه القوائم فعندما تضغط على عنصر من عناصر هذه القوائم يأخذك إلى مجموعة من المقالات مثلا ... و ستلاحظ وجود شكلين من القوائم وهي :

### القوائم الأفقية

	<a href="#">JOOMLA.ORG</a>	<a href="#">SAMPLE SITES</a>	<a href="#">HOME</a>
--	----------------------------	------------------------------	----------------------

### القوائم العمودية

#### ! About Joomla

<a href="#">Getting Started</a>
<a href="#">Using Joomla</a>
<a href="#">The Joomla! Project</a>
<a href="#">The Joomla! Community</a>

#### This Site

<a href="#">Home</a>
<a href="#">Site Map</a>
<a href="#">Login</a>
<a href="#">Sample Sites</a>
<a href="#">Site Administrator</a>
<a href="#">Example Pages</a>

## 2- تنظيم و إنشاء القوائم القوائم :

لإدارة القوائم كما قلنا سابقا فإننا ندخل من لوحة التحكم

عندما تم تنصيب المجلة مع البيانات النموذجية التي تحدثنا عنها سابقا في مرحلة التنصيب فقد تم إضافة محتوى للموقع ليسهل عليك فهم المجلة و إدارتها و من بين هذه المحتويات ذكرنا في الفصل السابق المواضيع و الآن نذكر القوائم و هي التي تشاهدها في الصورة السابقة باللون الأصفر و هي قوائم كل واحد منها يضم عدد من العناصر التي تأخذك إلى قسم من أقسام الموقع لتعطيك لمحة عن مجلة جملة .

النجمة الصفراء في أحد القوائم تفيد بان الصفحة الرئيسية توجد داخل هذه القائمة و بالتالي فإننا نعتبر القائمة الرئيسية هي هذه لكونها تحتوي على الصفحة الرئيسية و يمكن تغيير الصفحة الرئيسية إلى قائمة أخرى أو عنصر آخر في نفس القائمة .

القوائم بصفحة عامة هي ارتباطات تأخذك إلى قسم آخر من الموقع سواء كان مجموعة من المقالات أو مقال بعينه أو تطبيق أو صفحة خارجية كمثل على ذلك :

**زر اتصل بنا :** هو صفحة يمكن للزوار مراسلة مدير الموقع و هو تطبيق داخلي ننشأ به صفحة اتصال بها معلوماتنا ثم نربطها بالقائمة و نعطيها اسم دال على معناها حتى يلمحها الزائر و يضغط على هذا العنصر من القائمة ليتصل بنا .

**خارطة الموقع Site Map :** هو تطبيق للخارطة الموقع مفيد جدا للموقع عندما تضغط عليه ياخذك الى خارطة الموقع .

القائمة تضم مجموعة من العناصر كما أسلفنا الذكر و بالتالي فإننا عندما نريد إنشاء عنصر من عناصر القائمة يكون لدينا خياران إما أن ننشأ قائمة جديدة نضمنها العنصر الجديد و عناصر أخرى حسب الرغبة و إما ننشئها داخل قائمة موجودة أصلا مثل القائمة الرئيسية Main menu مثلا .

لإنشاء قائمة جديدة أو إدارة القوائم الموجودة فإننا نضغط على إدارة القوائم Menu Manager

سيتم توجيهك إلى الصفحة التالية :

**Menu Manager: Menus**

نشاء قائمة جديدة + New | تعديل على القوائم Edit | حذف Delete | Rebuild | Options

عناصر القوائم : اذا ضغطت هنا تحصل على كل قائمة و العناصر التي تضمها بحيث يمكنك التحكم في القوائم و العناصر

	Title	Number of Menu Items			Modules Linked to the Menu
		# Published	# Unpublished	# Trashed	
<input type="checkbox"/>	User Menu (Menu type usermenu) قائمة المسجلين : هذه القائمة تظهر فقط للمسجلين في الموقع وبها بعض الاعدادات مثل اضافة مقال او تغيير كلمة السر و الايميل ...	3	0	0	• User MENU (Registered position-7)
<input type="checkbox"/>	Top (Menu type top) القائمة العلوية و في الغالب تكون افقية	3	0	0	• Top (Public in position-1)
<input type="checkbox"/>	About Joomla! (Menu type aboutjoomla) باقي القوائم	88	0	0	• Extensions (Public in position-7) • About Joomla! (Public position-7) • Top Menu / Atomic

الصورة واضحة

فادا أردنا إنشاء قائمة جديدة نضغط على NEW جديد فنحصل على التالي :

سنفترض أن عندنا جزء من الموقع أو الموقع بأكمله مخصص للمواضيع الإسلامية و بالتالي يجب إنشاء قائمة خاصة بالمواضيع الإسلامية

**Menu Details**

Title \*  
اسم القائمة  
مواضيع اسلامية

Menu type \*  
وصف للقائمة يجب ان يكون بالحروف اللاتينية  
islam

Description

ننشأ قائمتنا ثم نحفظ فتظهر لنا مع القوائم الأخرى و لإضافة عناصر لهذه القائمة نضغط عليها :

الآن سنتعرف على واحدة من أهم المواقع المهمة في إدارة مجلة جملة و هي إنشاء عناصر القوائم و لهذا ادعوك للتركيز أكثر و الانتباه في ما يلي :

بعد أن نضغط على القائمة التي أنشأنا و هي مواضيع إسلامية سننشأ داخلها بعض العناصر

بعد ذلك يتم توجيهنا للصفحة التالية

### Menu Manager: New Menu Item

Save Save & Close Save & New

**Details**

Menu Item Type \*  Select نوع عنصر القائمة

Menu Title \*  اسم عنصر القائمة

Alias

Note

Link

Status  Published تفعيل او عدم تفعيل

Access  Public يسمح لرؤية محتوى للجميع او للمسجلين فقط

Menu Location \*  مواضيع اسلامية القائمة الام

Parent Item  Menu Item Root

Ordering  Ordering will be available after saving

Target Window  Parent فتح الصفحة في نفس المتصفح او صفحة جديدة

Default Page  No  Yes جعل هذا العنصر صفحة رئيسية للموقف

Language  All

Template Style  - Use Default - في جملة يمكنك ان تختار لكل عنصر من القائمة قالب خاص من هذا الخيار

ID  0

بعض خصائص اقل اهمية

Link Type Options

Page Display Options

Metadata Options كلمات دلالية

Module Assignment for this Menu Item

هنا يمكننا التحكم في الموديلات التي هذا العنصر من ستظهر في صفحة القائمة

أول خيار و الأهم في هذه المرحلة هو نوع عنصر القائمة كما قلنا يمكن أن يكون مقال أو مجموعة مقالات أو تطبيق مثل اتصل بنا أو تطبيق ثم تنبئته مثل منتدى أو معرض صور أو صفحة خارجية ...

ادن اضغط على Select لنختار النوع عنصر القائمة سيكون في حالتنا هو مجموعة من المقالات الإسلامية هذه المقالات ستكون داخل المجموعة التي أنشأتها سابقا عندما تحدثنا عن إنشاء المجموعات عندها أنشئنا مجموعة اسمها مواضيع إسلامية و أنشأنا داخلها مقال إسلامي فالهدف هو إنشاء زر أو عنصر داخل القائمة عندما تضغط عليه يأخذك إلى مجموعة المواضيع الإسلامية .

عندما نضغط على زر الاختيار Select تنبثق لنا صفحة بها عدد من الاختيارات كالتالي

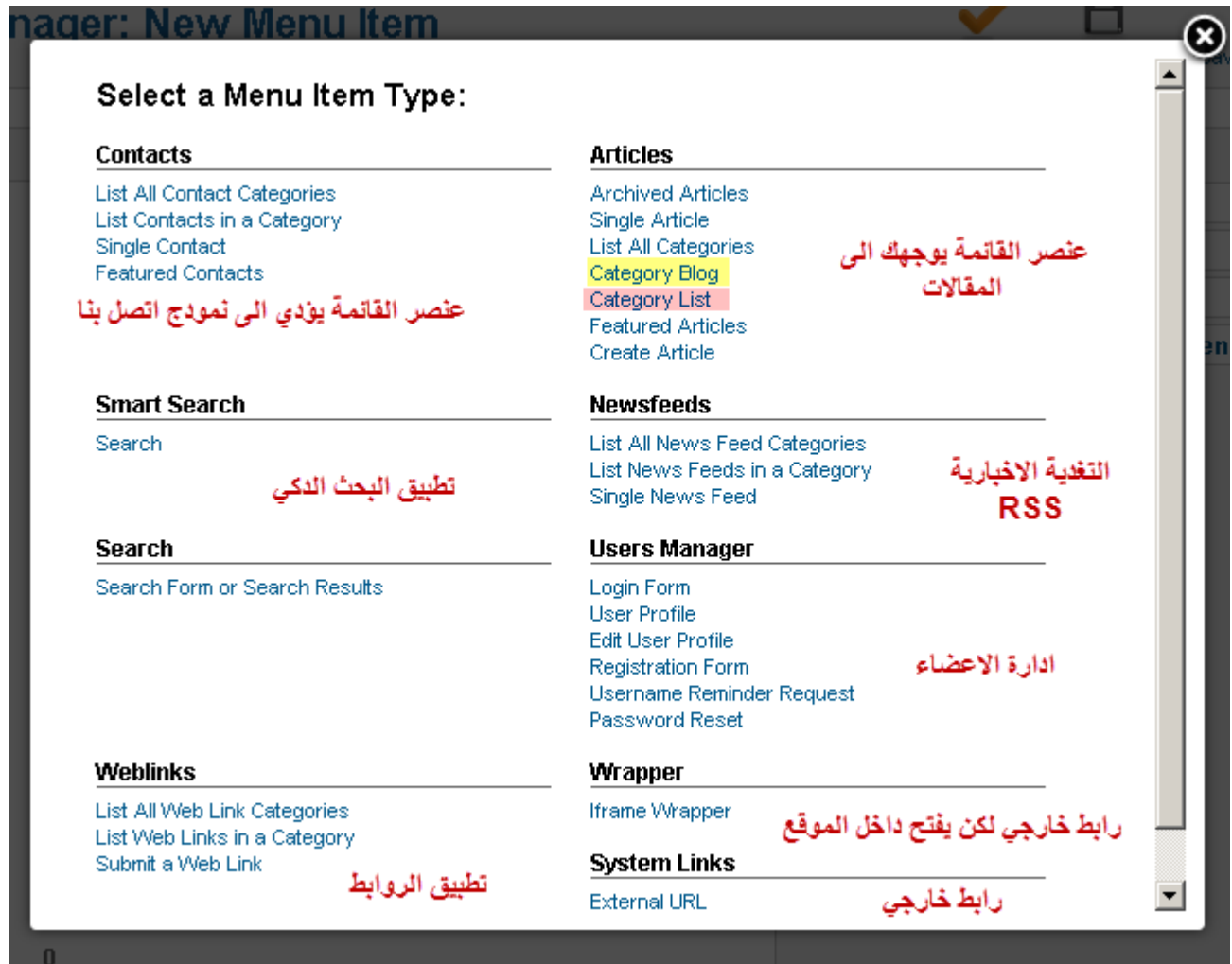

سنوجه اهتمامنا إلى المواضيع Articles سنشرح الخيارات

Archived articles : المقالات القديمة التي تم تحويلها إلى الأرشيف

Single article : مقال محدد

List all categories : لائحة جميع المجموعات

Category blog : مجموعة على شكل مدونة و هو الخيار الأمثل لعرض مقالات مجموعة بحيث يتم عرض مقالات

المجموعة بشكل يشبه المدونات من ظهور العنوان و جزء من الموضوع و صورة ثم عبارة اقرأ المزيد و هو خيارنا

Category list : خيار جيد لعرض مقالات مجموعة لكن طريقة العرض تختلف بحيث يظهر فقط عناوين المواضيع

داخل جدول دون مقدمة و دون صور و لقراءة موضوع نضغط على عنوانه .

Featured Articles : المواضيع التي تظهر في رئيسية الموقع سواء من مجموعة واحدة أو عدة مجموعات

Create Article : إنشاء مقال لكن يلزم إن يكون الزائر مسجل بالموقع حتى يتم تحويله إلى صفحة إنشاء مقال أو

سيطلب منه التسجيل في حالة العكس .

### تختار خيار **Category blog** ثم نتابع

**Details**

نوع القائمة الذي قمنا باختياره

Menu Item Type \*

Menu Title \*

Alias

Note

Link

Status

Access

Menu Location \*

Parent Item

Ordering

Target Window

Default Page  No  Yes

Language

Template Style

**Required Settings**

Choose a category \*  هنا نختار المجموعة

- Category Options
- Blog Layout Options
- Article Options
- Integration Options
- Link Type Options
- Page Display Options
- Metadata Options
- Module Assignment for

الهدف كما قلنا سابقا هو عندما نضغط على القائمة اسلاميات يتم توجيهنا الى المقالات التي توجد داخل المجموعة : مواضيع اسلامية

ثم بعد ذلك نحفظ فيتم إنشاء عنصر القائمة إسلاميات الذي يساعد الزائر للدخول إلى مواضيع مجموعة المواضيع الإسلامية

**Menu Manager: Menu Items**

Menus **Menu Items**

**i** Menu item successfully saved

Filter:

- Select Max Levels -  - Select

<input type="checkbox"/>	Title	Status	Ordering	Access
<input type="checkbox"/>	اسلاميات (Alias: 2012-02-14-15-03-56)	<input checked="" type="checkbox"/>	1	Public

الآن اذا ذهبت إلى واجهة الموقع فانك لن تجد القائمة التي انشأناها ???

سأجيبك : بأن القائمة يلزم أن ننشأ لها موديل لتظهر لان جملة تعتمد بشكل كبير على الموديلات و بالتالي فان أي قائمة فلا يمكن إظهارها إلا عن طريق موديل و اذا أردنا إخفائها نخفي الموديل الذي توجد داخله و يتم هذا داخل إدارة الموديلات Modules manager و ما سنقوم به الآن .

ندخل على إدارة الموديلات :

ثم نضغط زر جديد لإنشاء موديل جديد :

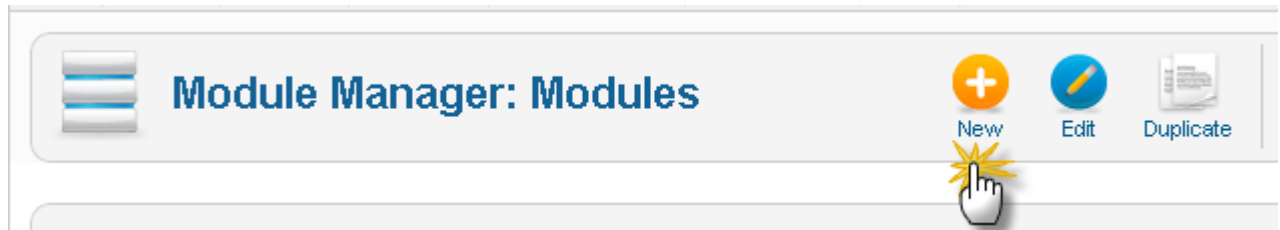

بعد ذلك نختار نوع الموديل و هو قائمة MENU

### Select a Module Type:

- |                             |                      |
|-----------------------------|----------------------|
| Archived Articles           | Articles - Newsflash |
| Articles - Related Articles | Articles Categories  |
| Articles Category           | Banners              |
| Breadcrumbs                 | Custom HTML          |
| Feed display                | Footer               |
| Language Switcher           | Latest News          |
| Latest Users                | Login                |
| <b>Menu</b>                 | Most Read Content    |
| Random Image                | Search               |
| Smart Search Module         | Statistics           |
| Syndication Feeds           | Weblinks             |
| Who's Online                | Wrapper              |

نختار نوع الموديل  
هنا نوع الموديل سيكون قائمة

بعد ذلك

# Module Manager: Module Menu

## Details

Title \*  عنوان الموديل ويمكن اضراره او اخفاؤه حسب الرغبة ←

Show Title  Show  Hide

Position  مكان الموديل هل يمين او يسار ...

Status  اظهار الموديل او اخفاؤه

Access

Ordering

Start Publishing

Finish Publishing

Language

Note

Menu

Module Description

## Basic Options

Select Menu

Start Level

End Level

Show Sub-menu Items

## Advanced Options

هنا نختار القائمة التي ستكون داخل هذا الموديل و هي القائمة التي قمنا باتشائها

## Menu Assignment

Module Assignment  اظهار الموديل في صفحات معينة من الموقع او في جميع الصفحات حسب الرغبة

Menu Selection:

اختيار مكان الموديل مهم فيمكن وضعه في اليمين أو اليسار أو أسفل أو أعلى حسب أماكن الموديلات المتاحة في القالب الذي تستعمله . سنختار مثال اليمين ولذلك نضغط على Select position

Filter:  Search Clear

Title	Templates
position-5	• beez5 (Left bottom)
position-6	• beez5 (Right top)
position-7	• beez5 (Left top)
position-8	• beez5 (Right middle)
position-9	• beez5 (Footer top)
sitemapload	
syndicateload	

نحدد القالب الذي نستخدم في الموقع حتى نظهر لنا الاماكن متاحة في هذا القالب و تسهل لنا مهمة الاختيار

نختار جهة اليمين

بعد ذلك قم بحفظ النتيجة و اذهب و افتح الموقع لتشاهد النتيجة

البحث...

حجم الخط أكبر | إعادة الضبط | أصغر

JOOMLA.ORG

SAMP

## هاهي القائمة ظهرت ويمكن الضغط على العنصر اسلاميات ليأخذك الى مواضيع المجموعة الاسلامية

قائمة المواضيع الاسلامية

اسلاميات

Congratulations! You have a Joomla! site! Joomla! makes it easy to build a website just the way you want it and keep it simple to update and maintain

Joomla! is a flexible and powerful platform, whether you are building a small site for yourself or a huge site with hundreds of thousands of visitors. Joomla! is open source,

بالضغط على العنصر إسلاميات يأخذنا إلى مواضيع المجموعة : إسلاميات . و هذا يعني نجاحنا في المهمة

من هو الشيخ الشعراوي؟

قائمة المواضيع الاسلامية

اسلاميات

المجموعة: مواضيع اسلامية

نشر بتاريخ الإثنين, 30 كانون2/يناير 2012 22:03

كتب بواسطة: Super User

الزيارات: 1

توسط محمد مخلوي الشعراوي (5 أبريل 1911 - 17 يونيو 1998م) عالم دين ووزير أوقاف مصري سابق. بعد من أشهر مفسري معاني القرآن الكريم في العصر الحديث؛ حيث عمل على تفسير القرآن بطرق مبسطة وعامية مما جعله يستطع الوصول لشريحة أكبر من المسلمين في جميع أنحاء العالم العربي، لقبه البعض بإمام

الادعاء.

« إقرأ المزيد: من هو الشيخ الشعراوي؟ »

## تمرين تطبيقي

قبل أن نواصل ادعوك إلى هذا الدرس التطبيقي حتى تستوعب ما سبق و لا تتابع حتى تنجزه بنجاح :

### تمرين تطبيقي :

- 1- أنشأ مجموعة جديدة بعنوان أخبار سياسية
  - 2- ثم انشأ مقالين داخل هذه المجموعة حول مواضيع سياسية "يمكنك نقلها من أي موقع للتجربة " احدهما يجب ان يظهر في رئيسية الموقع و الآخر لا .
  - 3- قم بإنشاء قائمة جديدة باسم الأخبار ثم انشأ داخلها عنصر اسمه جميع الأخبار السياسية يرتبط مع مقالات مجموعة الأخبار السياسية التي أنشأتها.
  - 4- اذا لم يظهر احد المواضيع في رئيسية الموقع فقم بالتعديل عليه ليظهر وان لم تعرف راجع فصل إنشاء مقال
- 4- ثم انشأ موديل جديد يضم القائمة الجديدة و انشره في الموقع في مكان ما في الموقع
- اذا أنجزت المهمة بنجاح فهذا يعني انك استوعبت الفصلين السابقين جيدا و إلا قم بمراجعة الفصلين قبل المتابعة .

## إدارة الموديلات

كل شيء في جملة يمر عبر الموديلات سواء واجهة الموقع أو لوحة التحكم ... اجل حتى لوحة التحكم تتكون من موديلات يمكن إخفاء بعضها و إظهار البعض الآخر كما هو الشأن بالنسبة لواجهة الموقع للتعرف على الموديلات في جملة بشكل اكبر راجع الفصل : [الموديلات و أماكن الموديلات](#)

للدخول على إدارة الموديلات ندخل كالتالي

بالدخول إلى إدارة الموديلات ستجد عددا من الموديلات و هي الموديلات التي يتم تنصيبها تلقائيا عند تنصيب مجلة جملة لتساعد المستخدم المبتدأ ثم يمكنه بعد ذلك حذف ما لا يناسبه منها .

من بين هذه الموديلات و الأكثر شيوعا و استعمالا نذكر :

موديل تسجيل الدخول و يمكن الزوار من التسجيل بالموقع و تسجيل الدخول بالنسبة للمسجلين و الذي يظهر في واجهة الموقع كالتالي :

### Login Form

User Name

admin

Password

....

Remember Me

>Log in

[Forgot your password?](#)

[Forgot your username?](#)

[Create an account](#)

موديل البحث داخل الموقع يساعد على البحث داخل الموقع و يظهر في الموقع كالتالي :

Search...

و موديلات القوائم التي رأيناها في الفصل السابق  
و هناك أيضا موديل أكثر المواضيع قراءة و موديل آخر المواضيع المضافة و موديل المتواجدين بالموقع حاليا و  
موديل الإعلانات ...

مثال على موديل الإعلانات

تابع الصورة التالية من إدارة الموديلات

**Module Manager: Modules**

New Edit Duplicate Publish Unpublish Check In  
 إنشاء موديل جديد التعديل على موديل نسخ موديل نشر عدم نشر الموديل

Filter:  Search

Site:  - Select Status:  - Select Position:  - Select Type:  - Select Access:

مكان الموديل في الموقع

<input type="checkbox"/>	Title	Status	Position	Ordering	Type	Pages
<input type="checkbox"/>	Archived Articles	✓	:: None ::	1	Archived Articles	Selected only
<input type="checkbox"/>	Latest News <span>موديل اخر المواضيع</span>	✓	:: None ::	1	Latest News	Selected only
<input type="checkbox"/>	Articles Most Read <span>اكثر المواضيع قراءة</span>	✓	:: None ::	1	Most Read Content	Selected only
<input type="checkbox"/>	Feed Display	✓	:: None ::	1	Feed Display	Selected only
<input type="checkbox"/>	News Flash	✓	:: None ::	1	Articles - Newsflash	Selected only
<input type="checkbox"/>	Random Image <span>موديل صور عشوائية</span>	✓	:: None ::	1	Random Image	Selected only
<input type="checkbox"/>	Articles Related Items <span>مواضيع ذات صلة</span>	✓	:: None ::	1	Articles - Related Articles	Selected only
<input type="checkbox"/>	Search <span>موديل البحث</span>	✓	:: None ::	1	Search	Selected only
<input type="checkbox"/>	Statistics <span>احصائيات</span>	✓	:: None ::	1	Statistics	Selected only
<input type="checkbox"/>	Users Latest	✓	:: None ::	1	Latest Users	Selected only
<input type="checkbox"/>	Who's Online <span>المتواجدون حاليا</span>	✓	:: None ::	1	Who's Online	Selected only
<input type="checkbox"/>	Wrapper	✓	:: None ::	1	Wrapper	Selected only
<input type="checkbox"/>	Footer	✓	:: None ::	1	Footer	Selected only
<input type="checkbox"/>	Login <span>تسجيل الدخول</span>	✓	:: None ::	1	Login	Selected only
<input type="checkbox"/>	Menu Example <span>موديل قائمة</span>	✓	:: None ::	1	Menu	Selected only

بعض الموديلات لا تظهر بالموقع بالرغم من أنها مفعلة ما عليك إلا التعديل عليه ثم اختيار مكان يوجد بالقالب مثل اليمين أو اليسار ...

أهم الأشياء التي يجب مراعاتها عند إنشاء موديل هي مكان الموديل و ذلك حتى يظهر لنا الموديل الموقع يمكن جعل الموديل يظهر في صفحة فقط و تحديد الصفحات التي تريد أن يظهر بها الموديل

**مثال**

انشاء موديل نضع فيه كلمة ترحيبية و صورة نضغط جديد ثم نختار Costum Html

٢٠

**Details**

Title \*  موديل ترحيب بالزوار

Show Title  Show  Hide اظهر أو اخفاء اسم الموديل

Position  هنا يتم اختيار مكان ظهور الموديل

Status  اظهر الموديل او اخفاه

Access

Ordering

Start Publishing

Finish Publishing

Language

Note

Custom HTML

Module Description This Module allows you to create your own HTML Module using a WYSIWYG editor.

**Basic Options**

Prepare Content  No  Yes

Select a Background-Image

هنا يمكن اختيار صورة لتكون خلفية للموديل

**Advanced Options**

**Custom output**

Text

مرحبا بكم في الموقع

هنا ندخل النص و الصورة اما برفعها الى الموقع او جلب رابطها من اي موقع اخر

\*Payer | \*Achete

نضغط على Select position لاختيار مكان ظهور الموديل

ثم نختار مثلا جهة اليمين

ثم نقوم بحفظ التغييرات و نقوم بمعاينة الموقع فنحصل على النتيجة التالية

CLOSE II

easy to build a website just  
ain.

building a small site for  
s. Joomla is open source,  
t to.

**Professionals**

Joomla 2.5 continue

كما تلاحظ ظهر الموديل و عنوانه موديل ترحيب الزوار و يمكن إخفاء عنوان الموديل أثناء إنشاء الموديل أو يمكن التعديل عليه ونختار عدم ظهور عنوان الموديل و يكون في هذه الحالة كالتالي :

I a website just

mall site for  
: open source,

sionals

## تمرين تطبيقي

قم بحذف موديل تسجيل الدخول ثم أنشأه من جديد و اجعله يظهر في مكان غير الذي كان يظهر فيه قبل أن تحذفه

## ادارة القوالب

القوالب شيء أساسي مهم بالنسبة لأي موقع لأنها واجهة الموقع و هي بمثابة الملابس بالنسبة للإنسان و يمكن تغييرها متى شئت كيفما شئت .

نظام القوالب بجملة نظام رائع يتيح لك تنصيب أي قالب أعجبك بشرط أن يكون متوافق مع إصدار جملة الذي تستعمله و لحسن الحظ هناك عدد كبير من القوالب لمجلة جملة منها ما هو مجاني و منها ما هو غير مجاني و يمكنك تحميل هذه القوالب المجانية من عدة مواقع أما الغير المجانية فيمكن شرائها من مواقع مصمميها كما يمكنك التعديل على القالب الذي اخترته بما يناسبك و يمكنك أن تطلب تصميمًا خاصًا بك من طرف المصممين المحترفين .

### من أين أحصل على القوالب المجانية ؟

ببساطة يمكنك أن تدخل إلى محرك البحث جوجل و تكتب Free template joomla 2.5 و هذه بعض المواقع التي تتيح لك تحميل قوالب جملة المجانية :

[www.template-joomla.us](http://www.template-joomla.us)

[www.joomla24.com](http://www.joomla24.com)

### 1 - تثبيت قوالب جملة :

تثبيت القوالب لا يختلف على تثبيت الإضافات و غيرها فكما قمنا في السابق بتثبيت اللغة العربية نقوم بتثبيت القوالب قم بتحميل قالب متوافق مع إصدار جملة 2.5 إلى حاسوبك بعد ذلك من لوحة تحكم موقعك ادخل إلى :

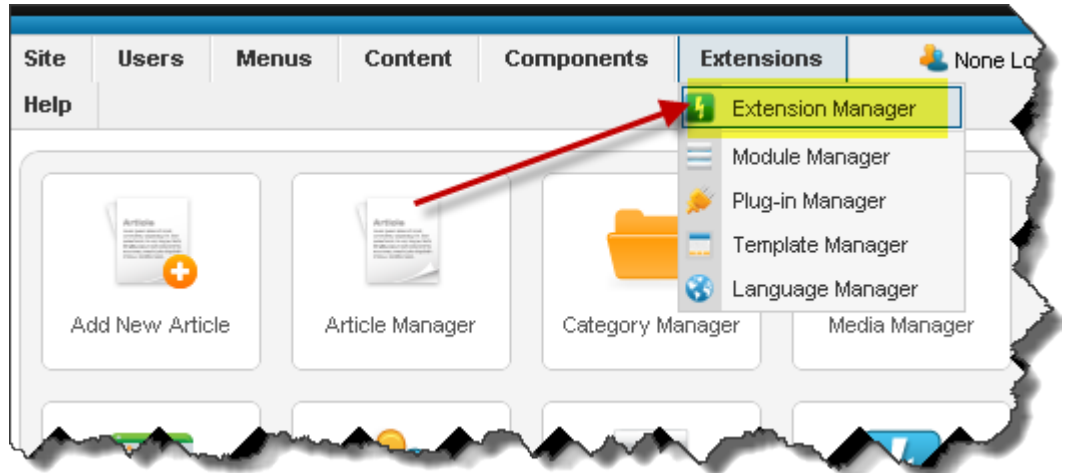

بعد ذلك

Site Users Menus Content Components Extensions Help

None Logged-in frontend 1

## Extension Manager: Install

هناك ثلاث طرق لتثبيت اضافة او لغة او قالب

Install Update Manage Discover Warnings

### Upload Package File

Package File

1 نختار الملف الذي قمنا بتحميله على حاسوبنا ثم نرفع ليتثبت

### Install from Directory

Install Directory

2 نرفع الملف على السيرفر ونضع مساره

### Install from URL

Install URL

3 نثبت الاضافة انطلاقا بوضع رابط مباشر لهذه الاضافة

اذا نجح التثبيت فإننا نحصل على الصفحة التالية و تفيد بان القالب تم تنصيبه بنجاح

## Extension Manager: Install

ثم تثبيت القالب بنجاح

Install Update Manage Discover Database Warnings

**i** Installing template was successful.

الآن نذهب إلى إدارة القوالب من اجل تفعيل القالب و جعله اساسي بدل القالب الافتراضي

Extensions

- Extension Manager
- Module Manager
- Plug-in Manager
- Template Manager
- Language Manager

ادارة القوالب

من ثم نحصل على ما يلي

Filter:	Search	Clear	- Select Template -	8
<input type="checkbox"/>	ALittleBitKinky-TheWarning - Default	Site	alittlebitkinky-thewarning	☆
<input type="checkbox"/>	Atomic - Default	Site	atomic	☆
<input type="checkbox"/>	Beez5 - Default	Site	beez5	☆
<input type="checkbox"/>	Beez2 - Default	Site	beez_20	☆
<input type="checkbox"/>	Beez2 - Parks Site	Site	beez_20	☆
<input type="checkbox"/>	Bluestork - Default	Administrator	bluestork	☆
<input type="checkbox"/>	Hathor - Default	Administrator	hathor	☆

### تحليل الصورة :

هناك نوعين من القوالب في جملة و هما قوالب واجهة الموقع و قوالب إدارة أو قوالب لوحة تحكم الموقع و يمكن التمييز بينهما كما هو مبين في الصورة :

قوالب واجهة الموقع تقابلها عبارة Site

قوالب لوحة التحكم تقابلها عبارة Administrator

النجمة الصفراء تدلنا على القالب المفضل أي المستخدم حاليا سواء بالنسبة لواجهة الموقع و بالنسبة للوحة التحكم لذلك هناك نجمتين

لتغيير القالب ما عليك إلا الضغط على النجمة البيضاء بمؤشر الفأرة ليصبح أصفر و بذلك تتحول النجمة الصفراء إلى القالب الذي اخترته ثم بعد ذلك اضغط على زر المعاينة لتشاهد الموقع في حالته الجديدة .

## النتيجة

## 2- القوالب و أماكن الموديلات :

سبق و أن تطرقت للأمر في هذا الفصل " [الموديلات و أماكن الموديلات](#) " و قد قلنا أن لكل قالب خصائصه من هذه الناحية بحيث نجد قوالب تتوفر على عدد كبير من أماكن الموديلات وأخرى لا , و عندما نختار قالباً فإننا نختار القالب حسب ما يعجبنا من حيث التصميم و الألوان و أيضاً أماكن الموديلات حسب ما نطمح إليه فمثلاً المواقع الإخبارية تحتاج إلى عدد كبير من الموديلات بينما المدونات لا ...

لمعرفة أماكن الموديلات المتوفرة في أي قالب نستخدم الكود التالي `index.php?tp=1`

لكن قبل ذلك يجب أن نفعل هذه الخاصية من لوحة التحكم من إدارة القوالب كالتالي

اللاتينية فان هذه القوالب تسبب بعض المشاكل لمستعملها اذا كان الموقع عربيا و بالتالي يجب تعريب القالب و ذلك بتغيير اتجاه الخطوط إلى اليمين و يمكن لمن يجيد قراءة ملفات الأنماط الانسيابية CSS ثم التعديل عليها . و هناك الكثير من المتطوعين في بعض المنتديات يقومون بتعريب القوالب و ما عليك إلا البحث عبر جوجل باستخدام عبارة **قوالب جملة 2.5 معربة** .

#### 4- إعدادات القالب

هناك بعض القوالب عندها خاصية التحكم في بعض الإعدادات التي يوفرها المصمم مثل بعض القوالب التي تكون متعددة الألوان و بالتالي يمكن تغيير لون القالب من خلال إعدادات القالب من لوحة التحكم .  
للدخول على إعدادات القالب نضغط على اسم القالب من إدارة القوالب :

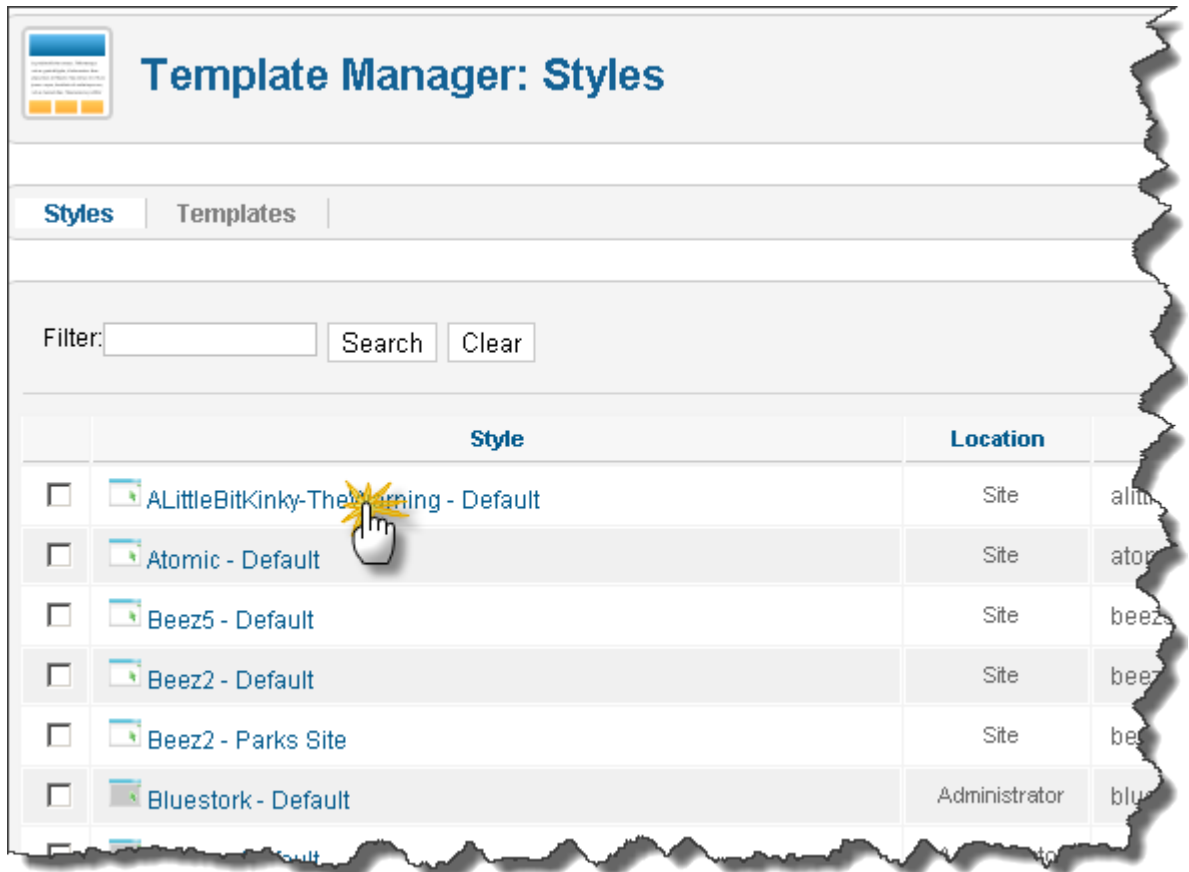

مثال هذا القالب يمكن تغيير عدة أشياء من خلال الإعدادات كالنص الذي يظهر أسفل الموقع " الفوتر " و الألوان ...

**Details**

Style Name \*  
ALittleBitKinky-TheWarning - Default

Template alittlebitkinky-thewarning

Site

Default No

ID 115

Template description  
rtodorovsky.com

**Advanced Options**

This are template details, that can be changed.

Footer text Example footer text

Footer URL Footer URL

Logo file Select Clear

Logot text THE WARNING

Background file Select Clear

Author copyright  hide  show

Template colour Red gradient Default! Red gradient Default! Gray Yellow gradient Blue gradient Orange Black and White

▶ Main Modules Special

▶ Top Modules Special F

▶ Bottom Modules Special Features

▶ Footer Modules Special Features

اسم الموقع مكان

لون القالب

**A Little Bit Kinky The Warning**

كما قلت ليس جميع القوالب عندها هذه الخاصية

## إدارة التطبيقات

التطبيقات هي إضافات يمكنك من إضافة خواص جديدة للمجلة و من الممكن أن تجد بعض التطبيقات التي تتكون من عدة عناصر فيتم تثبيت التطبيق و يتم تثبيت معه موديلات و تطبيقات مساعدة .  
هناك تطبيقات يتم تثبيتها مع المجلة و هناك تطبيقات نقوم نحن بتثبيتها بنفس الطريقة التي قمنا بها بتثبيت القوالب و اللغة و هذه التطبيقات ممكن تكون مجانية او غير مجانية

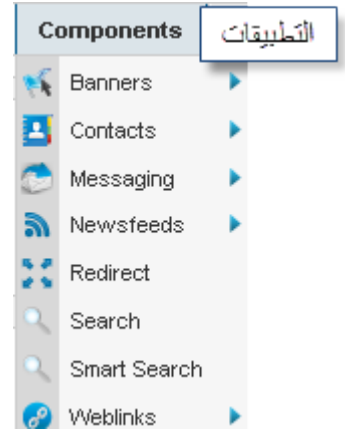

التطبيقات المدمجة في مجلة جملة 2.5 :

الإعلانات : إنشاء البانرات الدعائية التي ستظهر في الموقع

الاتصال : إنشاء نماذج اتصل بنا

الرسائل الخاصة : إرسال و قراءة الرسائل الخاصة بين مديري الموقع

التغذية الإخبارية RSS feed : استيراد مواضيع من مواقع أخرى عبر تقنية التغذية الإخبارية

تحويل الروابط : تتبع الزوار الذين يدخلون على صفحات غير موجودة بالموقع و ي زم تحويلهم إلى الروابط الصحيحة

البحث : تفعيل البحث داخل الموقع

البحث الذكي : نظام البحث بطريقة متطورة

الروابط : يمكنك من إنشاء دليل للمواقع

أهم تطبيقين هنا و الأكثر استعمالا هما تطبيق الإعلانات و الاتصال و سنقوم بشرحهما :

## 1 - إدارة الإعلانات

نظام إدارة الإعلانات في مجلة جملة نظام متقدم و به عدة خيارات بحيث يمكنك من إنشاء الإعلانات و تتبع إحصائياتها من حيث عدد المرات التي ظهر فيها الإعلان و عدد المرات التي ضغط فيها الزوار على الإعلان .

### 1-1 إنشاء بانر أو إعلان

ندخل إلى إدارة الإعلانات Banners

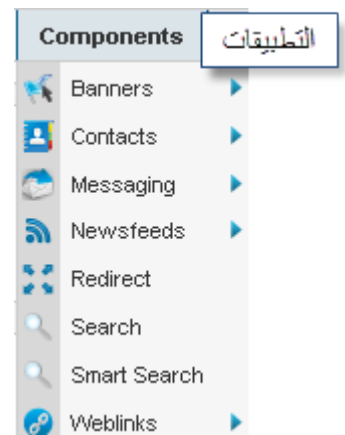

عندما تحدثنا عن المقالات قلنا بأنه لإنشاء مقال يجب أن يكون ضمن مجموعة إما انشأناها سابقا أو نقوم بإنشائها . نفس الشيء بالنسبة للإعلانات فيجب للإعلان ان يكون ضمن مجموعة و لهذا نقوم بإنشاء مجموعة :

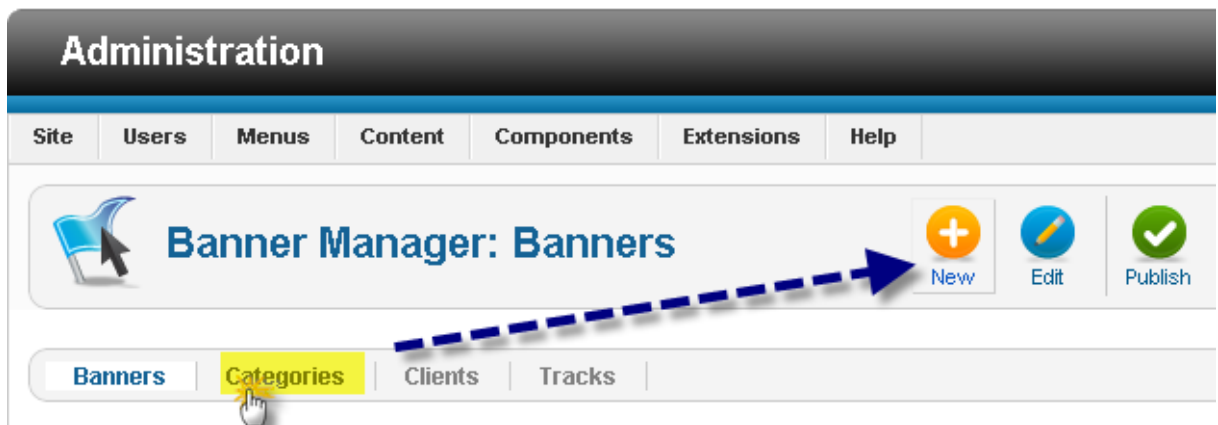

نضغط على مجموعات ثم جديد  
نسمي المجموعة

- Title \***: "شعار البانرات" (Banner Logo)
- Alias**: (empty)
- Parent**: "- No parent -"
- Status**: "Published"
- Access**: "Public"
- Permissions**: "Set Permissions" button

On the right side, there is a "Publishing Options" section with a "Created by" field and a "Select User" button. A "Save" button is visible in the top right corner.

من مميزات نظام إدارة البانرات لجملة هو ميزة الزبائن أو العملاء و هي ميزة اختيارية و ليست إجبارية عند إنشاء البانر و هي تمكن من تتبع إحصائيات بانر كل عميل

الآن ننشأ الإعلان كالتالي

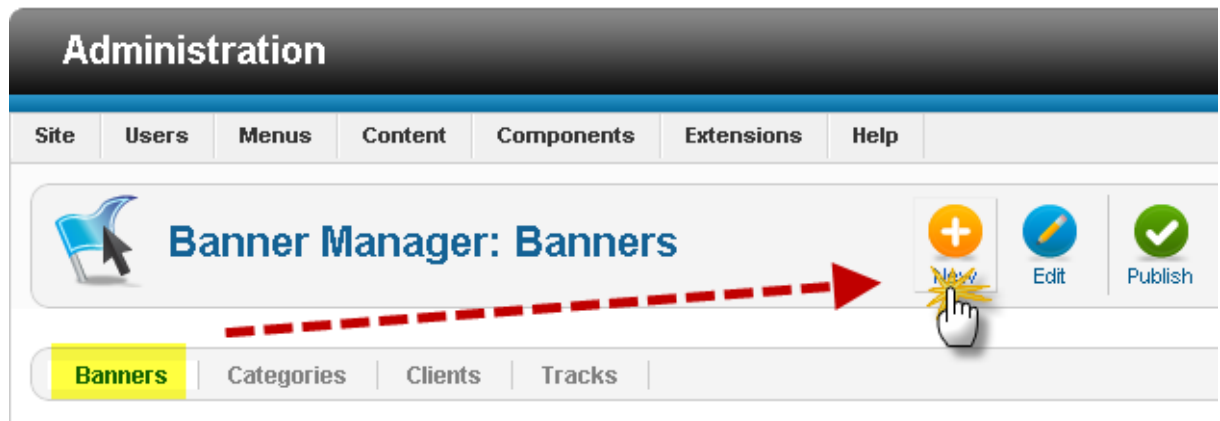

نضغط جديد

ثم

## Banner Manager: New Banner

**New Banner**

Name \*

Alias

Category \*

Status

Type  Image اذا كان البانر صورة  Custom اذا كان البانر كود

Image

Width

Height

Alternative Text

Click URL

Description

Language

ID 0

نحفظ فنحصل على البانر الدعائي

<input type="checkbox"/>	موقع 1 (Alias: 1)	<input checked="" type="checkbox"/>	<input type="checkbox"/>	تبادل البانرات	<input type="text" value="1"/>
--------------------------	----------------------	-------------------------------------	--------------------------	----------------	--------------------------------

ثم نذهب إلى الموقع لنعاين الإعلان الذي انشأنه ....

المفاجأة لن تجد شيئاً

انه نفس الشيء عندما قمنا بإنشاء قائمة و لم تظهر لقد قلنا بان علينا إنشاء موديل يضم تلك القائمة

الآن علينا الرجوع إلى إدارة الموديلات لننشأ موديل يظهر لنا البانر

الم اقل لكم أن كل شيء يمر عبر الموديلات في جملة ...

ندخل إلى إدارة الموديلات ثم ننشأ موديل جديد

و في نوع الموديل نختار بانر

### Select a Module Type:

Archived Articles  
Articles - Related Articles  
Articles Category  
Breadcrumbs  
Feed Display  
Language Switcher  
Latest Users  
Menu  
Random Image  
Smart Search Module  
Syndication Feeds  
Who's Online

Articles - Newsflash  
Articles Categories  
**Banners**  
Custom HTML  
Footer  
Latest News  
Login  
Most Read Content  
Search  
Statistics  
Weblinks  
Wrapper

بعد ذلك ننشأ موديل الإعلان

<b>Details</b>	
Title *	عنوان للموديل اعلان
Show Title	<input checked="" type="radio"/> Show <input type="radio"/> Hide
Position	position-7 <small>Select position</small>
Status	Published
Access	Public
Ordering	1. Banners
Start Publishing	<input type="text"/> 23
Finish Publishing	<input type="text"/> 23
Language	All
Note	<input type="text"/>
Banners	Site
Module Description	The Banner Module displays the active Banners from the Component.
<b>Menu Assignment</b>	
Module Assignment	On all pages

المكان الذي سيوضع فيه البانر في الموقع ومن المهم جدا ان يكون مناسب لحجم البانر الاعلاني

نختار المجموعة التي ضمنها البانر الذي انشأناه

<b>Basic Options</b>	
Target	فتح الاموقع الهدف في صفحة جديدة Open in new window
Count	5
Client	- No client -
Category	- All Categories - Sample Data-Banners Uncategorised قبل البانر
Search by Tag	<input checked="" type="radio"/> No <input type="radio"/> Yes
Randomise	Sticky, Ordering
Header Text	<input type="text"/>
Footer Text	<input type="text"/>

الصفحات التي تريد ان يظهر فيها الاعلان

بعد حفظ النتيجة نعاين الموقع

You are here: Home

## إعلان

**سبحان الله وبحمده**

## About Joomla!

- Getting Started
- Using Joomla!

## Joomla!

Congratulations! You have a Joomla! site the way you want it and keep it

Joomla is a flexible and powerful CMS for yourself or a huge site with hundreds of users which means you can make it yours

نركز على ما يلي :

اختيار المجموعة التي تضم البانر الذي انشأناه و للمعلومة اذا انشأنا عدة بانرات داخل مجموعة فانه سيتم تدويرها في الموقع بحيث يظهر الإعلان الأول و عند التحديث أو الدخول إلى صفحة أخرى يظهر الإعلان الثاني و هكذا ...

اختيار مكان مناسب للموديل الاعلاني ليظهر فيه و متناسب مع حجم البانر لا يجب وضع إعلان عرضه 700 بيكسل على اليمين الذي يكون مثلا عرضه 200 بيكسل لأنه سيثوبه الموقع ...

## 2 - تطبيق الاتصال

إنشاء نموذج اتصل بنا

نموذج الاتصال يمكن الزوار من مراسلة مدير الموقع و نعمل ما يلي

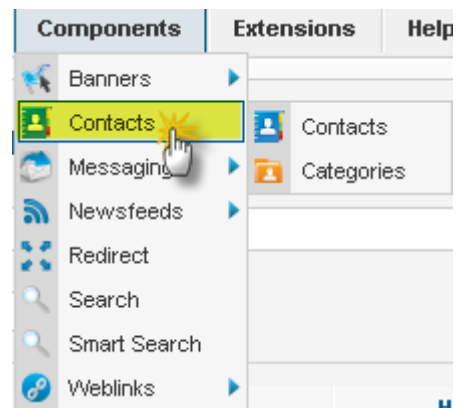

نجد مجموعة من نماذج التي تم تثبيتها مع الحزمة النموذجية الاتصال يمكن التعديل عليه لكن سننشأ نموذج جديد خاص بنا

ننشأ مجموعة كما العادة أولاً ثم ننشأ نموذج الاتصال

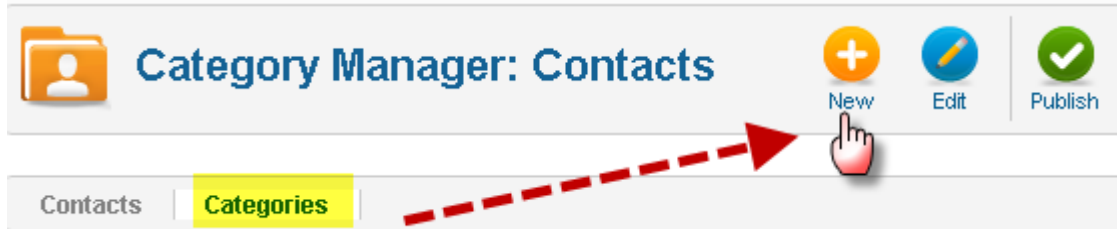

ثم ننشأ نموذج اتصل بنا

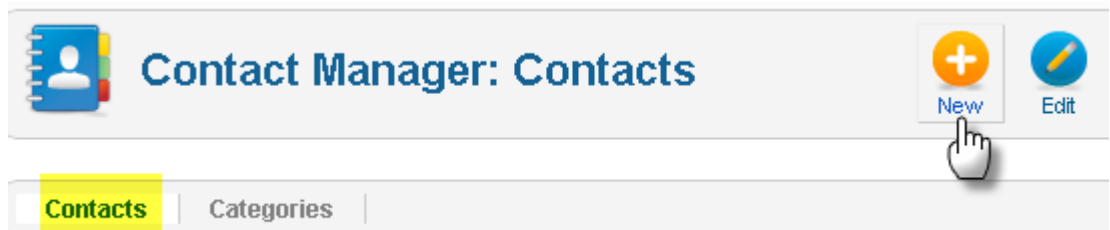

بعد ذلك

**New Contact**

Name \*

Alias

Linked User   هنا تربط النموذج باعضو الذي تريد ان تصله الرسائل و حالتنا هذه هو المدير

Category \* المجموعة

Status

Access

Ordering

New Contacts default to the last position. Ordering can be changed after this Contact is saved.

Featured

Language

ID

Other Information

**B I U ABC** |   |

**Publishing Options**

**Contact Details**

Contact Information

Image

Position

Email

Address  معلومات تكميلية تظهر في نموذج الاتصال يمكن ملئ ما ترغب في ان يظهر مثل الهاتف و المدينة و الموقع ...

City or Suburb

State or Province

Postal / ZIP Code

Country

Telephone

Mobile

Fax

Website

First Sort Field

Second Sort Field

Third Sort Field

عليك ربط النموذج بالعضو الذي تريد أن تصله الرسائل و الذي يمكن أن يكون المدير أو شخص مكلف بالعلاقات مع الزوار مثلاً

مجرد ربط النموذج بالعضو يعني أن الرسائل ستذهب الى اميل هذا العضو و هو الايميل الذي سجل به في الموقع .

المعلومات الأخرى على يمينك اختيارية و يمكن ملئ ما ترغب في ان يظهر بعد ذلك نقوم بحفظ العمل

<input type="checkbox"/>	الاتصال بالمدبر (Alias: 2012-03-02-18-21-09)	Super User	<input checked="" type="checkbox"/>	<input type="checkbox"/>	الإدارة
--------------------------	---	------------	-------------------------------------	--------------------------	---------

الآن لتمكين الزوار من استخدام هذا النموذج علينا أن ننشأ عنصر داخل القائمة بحيث عندما يضغط عليه الزائر يتحول إلى نموذج الاتصال

و لذلك نذهب إلى إدارة القوائم ثم نختار قائمة لننشأ بها هذا العنصر

سأختار القائمة مثلاً Top و هي القائمة العلوية

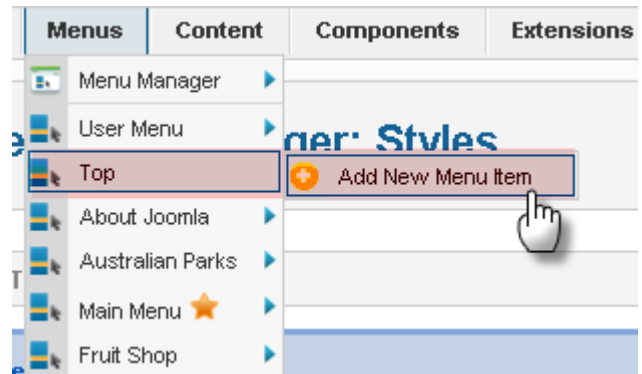

نختار نوع عنصر القائمة بالضغط على

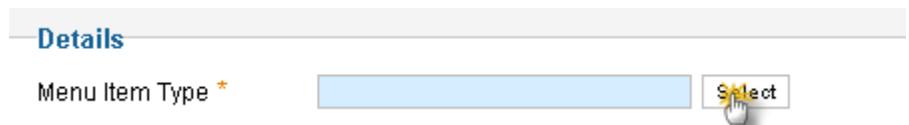

ثم نختار

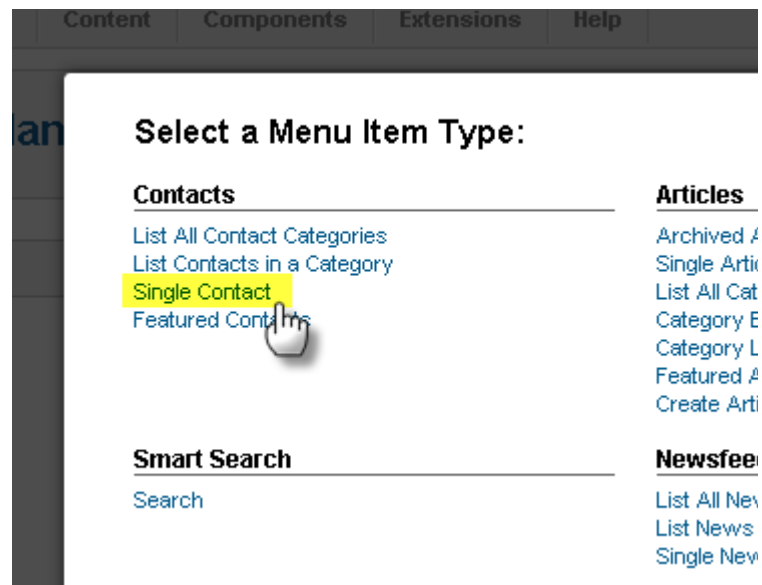

ثم نكمل

**Details**

Menu Item Type \*

Menu Title \*

Alias

Note

Link

Status

Access

Menu Location \*

Parent Item

Ordering

Target Window

Default Page  No  Yes

Language

Template Style

**Required Settings**

Select Contact \*

**Options**

- Mail Options
- Link Type Options
- Page Display Options
- Metadata Options
- Module Assignment for this

نختار النموذج الذي قمنا بإنشاءه

Owner		Public	Staff
Shop Address		Public	Shop Site
Tamarind		Public	T
Webmaster		Public	Park Site
الاتصال بالمدیر	Super User	Public	الإدارة

نقوم بحفظ النتيجة و نذهب للموقع للمعاينة في القائمة العليا نجد العنصر اتصل بنا قد ظهر

و بالضغط عليه يحولنا إلى صفحة اتصل بنا

التصال بالمدير

Contact

Contact Form

Send an email. All fields with an \* are required.

Name \*

Email \*

Subject \*

Message \*

Send copy to yourself

Send Email

## التطبيقات المساعدة " plugins "

هذه الإضافات مساعدة لمجلة جملة من أجل جمالياتها وتحسينها وإضافة عناصر شيقة . التطبيقات المساعدة تقوم بالتغلغل " إن صح المعنى " داخل الكود البرمجي لمجلة جملة حتى تضيف شيء يحتاجه صاحب الموقع أو مساعد للزائر . مثال : إضافة زر المشاركة للفايسبوك داخل المقالات , إضافة خرائط جوجل ماب للمقالات ... إدارة التطبيقات المساعدة لا يختلف كثيرا عن [إدارة الموديلات](#) و ندخل على التطبيقات المساعدة عبر القائمة المنسدلة كالتالي :

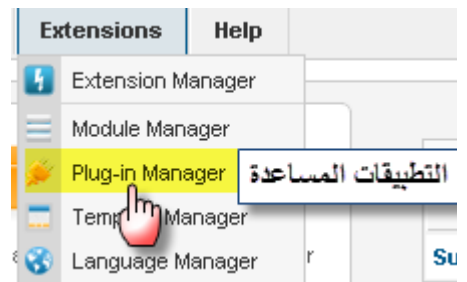

ثم

<input type="checkbox"/>	Plug-in Name	Enabled	Ordering	Type	Element	Access	ID
<input type="checkbox"/>	Authentication - Joomla	✓	0	authentication	joomla	Public	401
<input type="checkbox"/>	Authentication - Gmail	✗	1	authentication	gmail	Public	400
<input type="checkbox"/>	Authentication - LDAP	✗	3	authentication	ldap	Public	402
<input type="checkbox"/>	Captcha - ReCaptcha	✓	0	captcha	recaptcha	Public	439
<input type="checkbox"/>	Content - Load Modules	✓	0	content	loadmodule	Public	406
<input type="checkbox"/>	Content - Joomla	✓	0	content	joomla	Public	435
<input type="checkbox"/>	Smart Search	✗	0	content	finder	Public	441
<input type="checkbox"/>	Content - Email Cloaking	✓	1	content	emailcloak	Public	404
<input type="checkbox"/>	Content - Code Highlighter (GeSHi)	✗	2	content	geshi	Public	405
<input type="checkbox"/>	Content - Pagebreak	✓	4	content	pagebreak	Public	407
<input type="checkbox"/>	Content - Page Navigation	✓	5	content	pagenavigation	Public	408
<input type="checkbox"/>	Content - Vote	✓	6	content	vote	Public	409

التطبيقات المساعدة يتم تثبيتها بنفس الطريقة التي يتم تثبيت الإضافات و القوالب و اللغة .  
التطبيقات المساعدة منها :

ما يتم تثبيته مع المجلة مثل : تقييم الموضوع Vote  
و عند تفعيله يظهر في المواضيع كالتالي :

## ! Joomla

## ! About

تقييم المستخدم: 0 / 00000

makes it easy to build a website just keep it simple to update and maintain

Whether you are building a small site for hundreds of visitors. Joomla is open source, make it work just the way you want it to

Gettin

!Usin

The Joomla!

The Joomla! Co

- وهناك التطبيقات التي نقوم بتثبيتها مثل : إضافة زر المشاركة في المواقع الاجتماعية مثل الإعجاب في الفيسبوك و زر تويتر ...

مثال عن تطبيق مساعد لزر المشاركة في المواقع الاجتماعية ثم تنصيبه و تفعيله :

<b>Licence</b>	freeware , gratuit
<b>Taille</b>	68.00 MB
	

عند تثبيت تطبيق مساعد فعلينا الذهاب إلى إدارة التطبيقات المساعدة لتفعيله و ضبط إعداداته .

## تحميل التطبيقات و الموديلات من موقع جملة

تحدثنا عن الموديلات و التطبيقات و التطبيقات المساعدة و قسمناها إلى قسمين : قسم مدمج مع المجلة ثم قسم نقوم بإضافته إلى المجلة حسب رغبتنا و في هذا الصدد سنتكلم عن من أين و كيف نحصل على هذه الإضافات ؟ المصدر الرئيسي لهذه الإضافات هو الموقع الرسمي لجملة و فيه جزء خاص بالإضافات و هي من برمجة مبرمجين مستقلين .

الموقع : [/http://extensions.joomla.org](http://extensions.joomla.org)

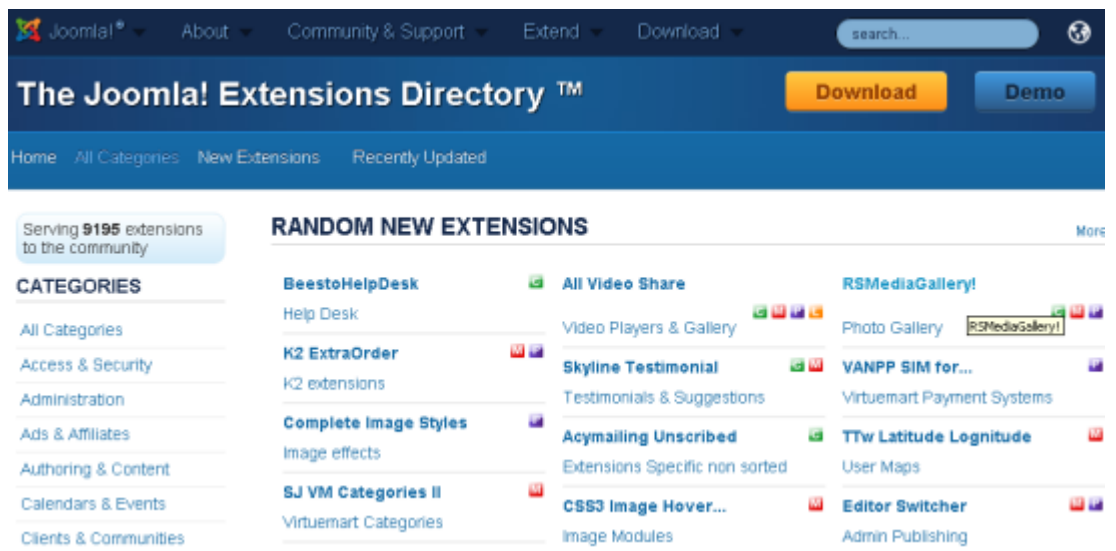

و للبحث عن إضافة نستخدم خاصية البحث في هذا الموقع باللغة الانجليزية بالطبع و للبحث مثلا عن تطبيق التعليقات نكتب : Comments و نحصل على لائحة من التطبيقات منها المجاني و غير المجاني و يمكن معاينتها لاختيار ما يناسبنا منها فنقوم بتحميله إلى حاسوبنا ثم ننصبه على مجلة جملة

توضيحات

الأيقونات الملونة التي تظهر لنا بجانب الإضافات تحمل حروف لها دلالة معينة و أهمها و الأكثر استعمالا هي :

- : هذه تعني component أي تطبيق .
- : هذه تعني module أي موديل .
- P : هذه تعني Plugin أي تطبيق مساعد .

أحيانا نجد هذه الأيقونات مجتمعة بجانب إضافة و هذا يعني أن هذا تطبيق و يشمل أيضا تطبيق مساعد و موديلات .

و هناك أيضا أيقونات الإصدارات و هي تعني أن هذا التطبيق متوافق مع هذه الإصدار من مجلة جملة

## SocComments

### تطبيق متوافق مع جميع إصدارات جملة

1.5 NATIVE

JOOMLA 1.6

JOOMLA 1.7

JOOMLA 2.5

★★★★★

9 votes

The plugin lets you add **comments** to articles on the following si  
extensions: \*JComments \*Facebook \*Vkontakte Features: Turn of  
are not required social network Specify the size of the form of **co**  
the form of **comments** in their own way Specify number of **com**  
choice of color schemes (Facebook) Content languages (Facebook)

مثال اخر

## FB Comments

1.5 NATIVE

★★★★★

2 votes

M

هذا الموديل متوافق فقط مع اصدار جملة 1.5 و ليس متوافقا مع  
اصدار 2.5

لهذا انتبه و ما يهنا هنا هو التطبيقات المتوافقة مع إصدار جملة 2.5 لهذا ستكون بجانبها الأيقونة البنفسجية التالية :

JOOMLA 2.5

كما يجب الانتباه إلى ترخيص الإضافة هل هو مجاني Non-Commercial أو غير مجاني Commercial .

أمثلة :

## Phoca Facebook Comments

1.5 NATIVE

JOOMLA 1.6

JOOMLA 1.7

JOOMLA 2.5

★★★★★

Phoca Facebook **Comments** Module is a Joomla! mod  
**comments** on Joomla! site. Users are able to **comme**  
is displayed. Joomla! 1.5 Demo: <http://www.phoca.cz/new-facebook-comments-module-100-beta-released> Joomla!  
<http://www.phoca.cz/joomlademo/phoca-facebook-comments>  
**comments** : <http://www.phoca.cz/documents/62-phoca-1-module/425-moderate-facebook-comments>

Category: Social **Comments**

Type: Non-Commercial

إضافة مجانية

## Facebook Comments

1.5 NATIVE

3 votes

Now you can improve your Joomla **commenting** traffic with Facebook **Comments** for Joomla! Tl **comment** on your Joomla articles with their fac **comment** on your article just using their facebr people use everyday on facebook. How can this a user **comments** on your site, they can choos facebook profiles. This will make their friends see to your page. Users can even like an article with FIXED: A problem when trying to retrieve the arti located on the frontpage, being different from th directly. 1.0.3 Added a parameter to set the lang Code. Default is en\_EN 1.0.2 Fixed a bug where bug where when SEF was enabled, the **comme** Release

Category: Social

**Comments**

Type: Commercial

إضافة غير مجانية

## خاتمة

الحمد لله ثم الانتهاء بفضل من الله عز و جل من الإصدار الأول لكتاب مجلة جملة 2.5 للمبتدئين و أتمنى أن يكون مفيدا لكم و سامحوني على التقصير و الأخطاء .  
هذا الكتاب سيكون إصدار أول و سأعمل على تطويره و إضافة المزيد من الدروس إن شاء الله و لهذا أنتظر منكم أن تراسلوني من أجل ملاحظاتكم و آرائكم و انتقاداتكم و كذا الأشياء التي تشكل لكم عائق أو لم تفهموها ليتم إضافتها في الإصدار الثاني الذي سيصدر عما قريب إن شاء الله .

تابعوني عبر الفايسبوك : <http://www.facebook.com/ahmed.bouderka>

و راسلوني عبر الايميل التالي : [amdboud@gmail.com](mailto:amdboud@gmail.com)

الهاتف : 00212642193701

[www.ahmed-b.com](http://www.ahmed-b.com)

الكاتب أحمد بودرق

ثم يوم العاشر من مارس 2012

بسيدي قاسم

المغرب

## مواقع دعم مجلة جملة

مواقع داعمة للمجلة باللغة العربية :

[www.ahmed-b.com](http://www.ahmed-b.com) : موقعي الشخصي اقوم بين الفينة و الاخرى بطرح قوالب معربة او دروس حول جملة

[المنتدى الرسمي لجملة بالعربية](http://www.ahmed-b.com)

[/http://joomlarab.net](http://joomlarab.net)

[/http://www.joomla4ar.com](http://www.joomla4ar.com)

تحميل قوالب مجانية :

[www.template-joomla.us](http://www.template-joomla.us)

[www.joomla24.com](http://www.joomla24.com)