الجزء الخامس

ف ٩٢
مكتبة بيت الوزير الخاصة المحفوظة بمكتبة الجامع الكبير الغربية بصنعاء ٩٠ ل ٥٠٤

المستدرك على الصحيحين
لأبي عبد الله الحاكم
المجلد الثالث من النسخة السابقة برقم ٩٢٨ ويتضمن الجزءين الخامس والسادس
أوله: ذكر مناقب سعد بن عبادة
وآخره مبتور، ينتهي أثناء كتاب الذبائح، وآخر ما فيه، عن أم كرز وأبي كرز
قالا: نذرت امرأة من آل عبد الرحمن بن أبي بكر، إن ولدت امرأة عبد الرحمن

تنبيه: وضع الجزء السادس قبل الجزء الخامس في التجليد خطأً

عدد ٥٢٤ ق

الجزء الخامس في ١٢٢ ورقة، والسادس ١١٣ ٢٥ سطرا ١٩×٢٦ سم

جامعة الدول العربية
المنظمة العربية للتربية والثقافة والعلوم
معهد المخطوطات العربية

صور في يوم الخميس ٧ من ذي القعدة ١٣٩٤هـ
الموافق ٢١ من نوفمبر ١٩٧٤م

بسم الله الرحمن الرحيم رب يسر وتمم بالخير

ذكر مناقب سعد بن عباد الخزرجي

اخبرنا ابو جعفر محمد بن محمد السعداني، ابو علانة محمد بن عمرو بن حماد قال حدثني ابي، ابن لهيعة عن ابي الاسود عن عروة قال سمعته من سهل العقبة من الانصار من بني ساعدة من كعب من الخزرج فتعجل من عباد ولم يجاوزه سهم ولا نبيل وقد شهد بدرا **اخبرنا** محمد بن علي الصنعاني بمكة، اسحق بن ابرهيم، عبد الرزاق، معمر عن الزهري ان سعد بن عباد كان حامل راية الانصار مع رسول الله صلى الله عليه وسلم يوم بدر وعده **حدثنا** ابو عبد الله الاصفهاني، محمد بن عبد الله بن رستة، سلمة بن داود، محمد بن عمر حدثني يحيى بن عبد العزيز بن سعيد بن سعد بن عباد عن رجل من جارية من الانصار عن ابي حرزة من يعلى بن جارية من ثعلبة من كعب من الخزرج قال محمد بن عمر وكان سعد بن عباد نكحى اماما بت وكان من العلماء وهو احد السعدين الذين بايعوا رسول الله صلى الله عليه وسلم من الانصار ليلة العقبة وروايته جميعهم واحدة النقباء الاثني عشر وكان سيدا جوادا ولم يشهد بدرا ذكر انه كان ساهب للخروج اليهم وبقي دون الانصار يحصهم على الخروج فهش ان يخرج فاقام فقال رسول الله صلى الله عليه وسلم ان كان سعد لم يسهدها لقد كان عليها حريصا وشهد احدا والخندق والمشاهد كلها

اخبرنا ابو بكر بن اسحق، اسمعيل بن قتيبة، محمد بن عبد الله بن نمير قال ابو

سعد بن عباد وكان نكحى اماما بت بحوران من ارض الشام لسنتين ونصف من خلافة عمر قال ابن نمير وذلك لاحدى وعشرين **اخبرني** عبد الله بن محمد الحموي، محمد بن ابرهيم العبدي سمعت يحيى بن عبد الله بن بكير يقول توفي سعد بن عباد بحوران سنة خمس عشرة **حدثنا** ابو العباس محمد بن يعقوب، احمد بن عبد الجبار، يونس بن بكير عن ابن اسحق حدثني معبد بن كعب عن اخيه عبيد بن كعب قال لما قال رسول الله صلى الله عليه وسلم اخرجوا الي اثني عشر نقيبا فاخرجنا له سعد بن عباد بن دلهم بن حارثة بن ثعلبة بن عمرو بن عامر بن حارثة من طريف من الخزرج من ساعدة فكان نقيب بني ساعدة **حدثنا** ابو احمد محمد بن اسحق الحافظ، محمد بن اسحق بن ابرهيم، ابو الاشعث، هشام بن محمد بن السائب الكلبي، عبد الحميد بن عيسى بن عبد الله قال سمعت وثيمة وقال له تقول الدليل على ان سعدا فان سلم السعدان لصح محمد بن كثير حتى خلا في المخالف

فلما اصبحوا قال ابو سعيد من السعدان سعد بكر وسعد هدم فلما كان في الليلة الثانية سمعوه يقول

اما سعد سعد الاوس ان كنت ناصرا ... واما سعد الخزرج حي العطارف

احبيا الى داعي الهدى وبنيا على اساس الفردوس منيع عارف

فان تواسا للطالب الهدى حسان من الفردوس ذات رفارف

فلما اصبحوا قال ابو سعيد هو ابو اسيد سعد بن معاذ وسعد بن عباد **حدثنا** ابو بكر محمد بن احمد بن ابو به، ابو مسلم بكار بن محمد، ابن عون عن محمد ان سعد بن عباد الى سباطة قوم فبال قائما فحرمها فقال الحزن

الجزء الخامس

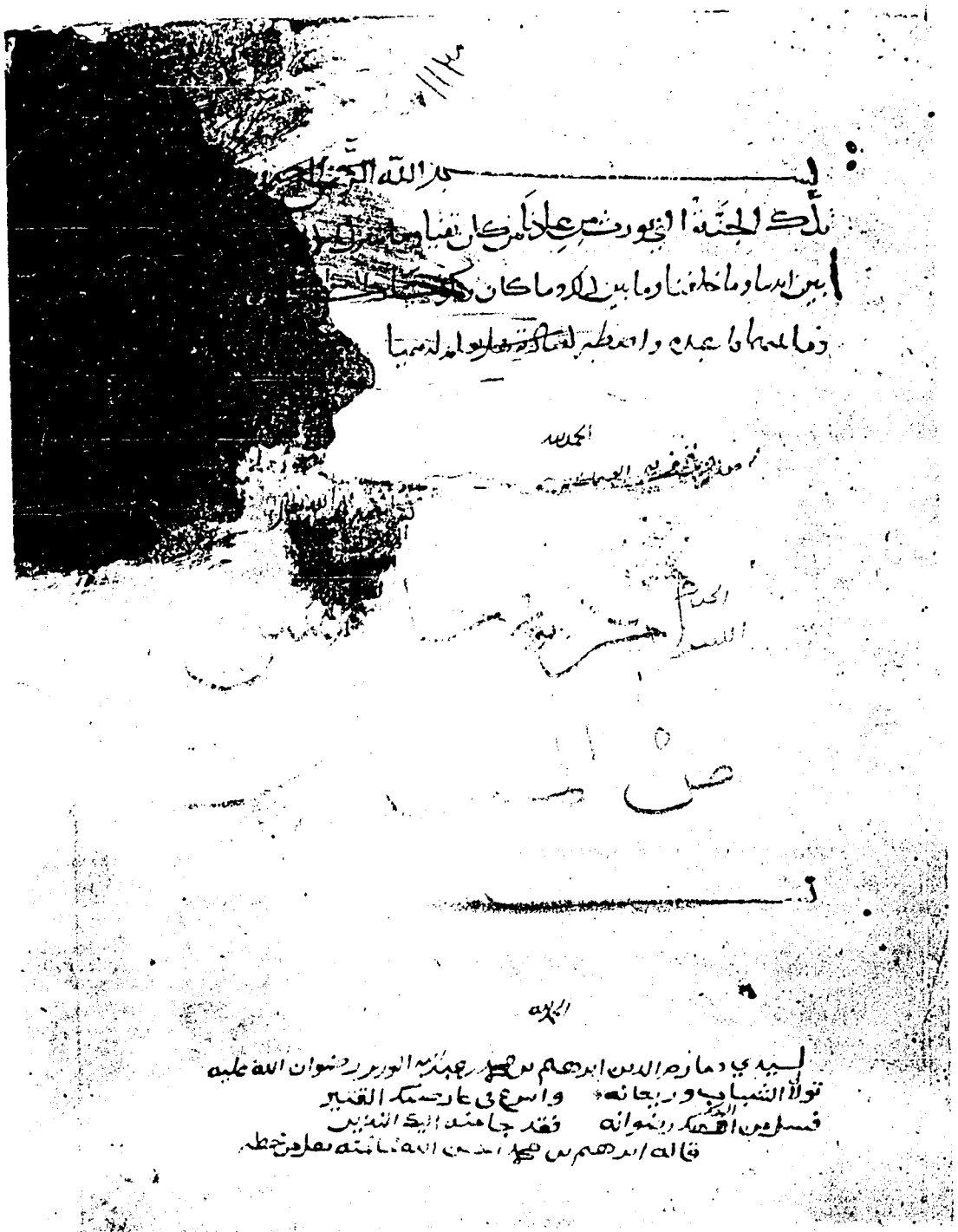

هذه تزويرة من ابي بكر رد اصحابه على الجن والسباحات ان يكون رجلا من اعظم
رد الصحابة سعدا فغابا ولم يكن والي والصوم اسعد ثنا ابنته خمسة والستة يعولون
وما دنب سعد ان مال وما ولكن عبد الله بن ابي بكر

حدثنا سيد للجرح سعد بن عباد ح ورمساه سهمين فلم يخطئ فوان ح

حدثني محمد بن علي الصغاني مكة نا اسحق بن ابراهيم بن عباد نا عبد الرزاق
عن معمر عن فتادة قال اقام سعد بن عباد لا سولم يحج فقال لبني اخذني
طهري سافلبسا ان مات فاحنطا الحنوا فقالوا ان

حدثنا سيد للجرح سعد بن عباد ح ورمساه سهمين فلم يخطئ فوان ح

حدثني علي خمشاذ العدل نا اسحق بن الحسن ومحمد بن غالب
قالا نا عفان بن مسلم نا حماد بن مسلمة عن ثابت عن انس بن رسول الله
صلى الله عليه وسلم حين بلغه اقال ابو سفين فكلم ابو بكر فاعرض عنه ثم كلم عمر فاعرض
عنه فقال سعد بن عباد ما رسول الله والذي نفسي بيده لو امرتنا ان نخوض
البحر لخضناه ولو امرتنا ان نضرب اكبادنا الى برك الغماد لفعلنا معك
رسول الله صلى الله عليه وسلم فانطلقوا حتى نزلوا بدرا صحيح على
شرط مسلم ولم يخرجاه **حدثنا** ابو العباس محمد بن يعقوب نا الحسن
بن علي بن عفان نا ابو اسامة عن هشام بن عروة عن ابيه قال كان سعد بن
عباد تقول اللهم هب لي مجدا ولا مجد الا بفعال ولا فعال الا بمال
اللهم لا يصلحني القليل ولا اصلح عليه وكان له مناوئ ممن
كان يرى السعي والعمل فليات سعدا **اخبرني** عبدان بن يزيد الدقاق
بهمذان نا ابراهيم بن الحسن نا عمرو بن يعقوب نا عبد الملك بن محمد بن
ابي بكر عن عمه عبد الله بن ابي بكر قال اخذ المشركون سعد بن عباد
فربطوا يده الى عنقه وادخلوه مكة يضربونه ويجرونه ناصيته وكان

داحمه طويلا **حدثنا** مكرم نا احمد بن محمد بن عيسى المدائني نا سعيد
بن عفير عن الزهري عن عبيد الله عن عبد الله عن ابن عباس عن سعد
بن عباد ان امه توفيت وعليها صوم فقال سالت النبي صلى الله عليه وسلم فامره
ان اقضيه عنها فدانفق اسفيان على الحراج هذا الحديث انا سعد
بن عباد توفيت ولم يصله عنه وهذا صحيح على شرطهما

ذكر مناقب ابي سفيان بن الحرث

بن عبد المطلب **حدثنا** محمد بن احمد بن بطة نا الحسن بن الفهم نا الحسن
بن الربيع نا محمد بن عمر قال ابو سعد بن الحرث بن عبد المطلب بن هاشم وكان اخا
رسول الله صلى الله عليه وسلم من الرضاعة وابن عمه ارضعته حليمة اياما
فكان مالف رسول الله صلى الله عليه وسلم فلما بعث رسول الله صلى الله
عليه وسلم عاداه وهجاه واصحابه فمكث عشرين سنة مناصبا الرسول
الله صلى الله عليه وسلم لا يخلف عن موضع يسوءه قريش لقال رسول
الله صلى الله عليه وسلم فلما ذكر بحوص رسول الله صلى الله عليه وسلم
الى مكة عام الفتح الى الله عز وجل قلبه للاسلام فلقي رسول الله صلى
الله عليه وسلم قبل نزوله الابواء فاسلم هو وابنه جعفر وخرج مع رسول
الله صلى الله عليه وسلم فشهد فتح مكة وحنين قال ابو سعد فلما
لقينا العدو بحنين اقحمت عن فرسي وسللت السيف فصلتا والله يعلم
انا نريد الموت دونه وهو سطر فقال العباس يا رسول الله هذا احول
وان عمل ابو سفين بن الحرث فارض عنه قال قد فعلت بعفر الله له كل عدا

عاد اسمها غلام للمقت الى مقال الحي لعربي فقبلت رحلة في الركاب فالوا وما
ابو سفين بن الحرث بالمدينة بعد اخيه نوفل بن الحرث باربعة اشهر الا
ليلة عشرين شهرا وقيل كانت سنه عشرين وصلى عليه عمر بن الخطاب
وقيل ذكر ابن عقيل بن ابي طالب بالبقيع وهو الذي يحفر قبره بعد قبل
ان تموت سلمه ايام وقد ذكرت اسلام ابي سفين في فتح مكه فيما تقدم

اخبرني محمد بن المؤمل الفضل بن محمد السعراني سمعت ابا مسلم
بن المنذر يقول ابو سفين بن الحرث بن عبد المطلب اسمه المغيرة توفي سنه
عشرين وصلى عليه عمر بن الخطاب **سمعت** ابا العباس محمد بن يعقوب
سمعت العباس بن محمد سمعت يحيى بن معين يقول ابو اسامه عن هشام
بن عروة عن ابيه ان ابا سفين بن الحرث بن عبد المطلب كان احب بيت
الى رسول الله صلى الله عليه وسلم وكان شديدا عليه فلما اسلم كان
احب الناس اليه **حدثنا** ابو عبد الله محمد بن يعقوب بن يوسف
الهلالي بمصر بن عاصم الكلابي بحماد بن سلمة عن عمار بن ابي عمار
عن ابي حبة البدري قال قال رسول الله صلى الله عليه وسلم ابو سفين
بن الحرث حمزة اهل الجنة هذا حديث صحيح على شرط مسلم ولم يخرجاه **اخبرنا** ابو
العباس محمد بن احمد المحبوبي بمرو سعيد بن مسعود بن بدر بن هرون ا
حماد بن سلمة عن هشام بن عروة عن ابيه قال قال رسول الله صلى الله عليه وسلم
سيد فتيان الجنة ابو سفين بن الحرث بن عبد المطلب خلقه الخلق
في وجهه وراسه نزول معطعة فمات وورث ابنه سهيدن

حدثنا علي بن عيسى بابراهيم بن طهمان بابن ابي عمار سفين عن الزهري
عن كثير بن العباس بن عبد المطلب عن ابيه قال شهدت رسول الله صلى
الله عليه وسلم يوم حنين فلقد رايته وما معه الا انا وابو سفين بن الحرث
بن عبد المطلب وهو اخذ بلجام بغلة رسول الله صلى الله عليه وسلم وهو
راكبها وابو سفين لها الوان سرع نحو المشركين هذا حديث صحيح على شرط
الشيخين ولم يخرجاه **حدثنا** ابو بكر العنبري وابو الحسن
بن مويتي الفقيه قالا ثنا ابراهيم بن ابي طالب ثنا محمد بن المثنى ومحمد بن بشار
قالا ثنا محمد بن جعفر ثنا شعبة عن سماك بن حرب عن عبد الله بن ابي سفين
بن الحرث بن عبد المطلب عن ابيه قال كان الرجل على النبي صلى الله عليه
وسلم ثم فاتاه فقاضاه فاستقرض النبي صلى الله عليه وسلم من خوله سبعين
درهما فاعطاه اياه وقال اما انه كان عندي تمر ولكنه عام ظالم
كذلك يفعل عباد الله المؤمنين فان الله لا يرحم على امة لا ياخذ
الضعيف منهم حقه غير متقع لم يسند ابو سفين عن النبي صلى الله
عليه وسلم غير هذا الحديث الواحد ولعلم ابو اسامة عن شعبة غير
عبد الرحمن فقد اخبرناه ابو العباس السياري ثنا ابو الموحة ثنا عبد الرحمن
ابن شعبة عن سماك قال كنا مع مدرك بن المهلب بسجستان
فسمعت شيخا يحدث عن ابي سفين بن الحرث عن النبي صلى الله عليه وسلم
ولكن لم اسمع عبد الله بن ابي سفين **حدثنا** ابو بكر محمد
بن احمد بن بالويه ثنا ابراهيم بن اسحق ثنا مصعب بن عبد الله بن الزبير قال ومن

صعب رسول الله صلى الله عليه وسلم يوم حنين من ولد الحرث بن عبد المطلب
ابو سفين بن الحرث بن عبد المطلب وقال له رسول الله صلى الله عليه وسلم
انه قاتل من حتى اهل ابوانه خير اهل وقال رسول الله صلى الله عليه وسلم
انه سيد فيان اهل الجنة وصبر مع رسول الله صلى الله عليه وسلم يوم حنين
فانهزم رسول الله صلى الله عليه وسلم واصحابه الصحيح فقال من هذا قال
ابن امك يا رسول الله حلقة الحلاق فقطع تولوا من راسه فلم يزل عنه
الدم حتى مات وسنه عشرين وصلى عليه عمر بن الخطاب وكان تلقى رسول
الله صلى الله عليه وسلم بعض الطريق ورسول الله صلى الله عليه وسلم
خارج الى مكة للفتح فاسلم قبل الفتح **اخبرني** ابو الحسن
العقوبي الحافظ نا محمد بن اسحق حدثني ابو يونس نا ابو هم بن المنذر قال
ابو سفين بن الحرث بن عبد المطلب اسمه المغين وتوفي سنه عشرين
وصلى عليه عمر بن الخطاب **اخبرني** ابو العباس محمد بن احمد
المحبوبي نا احمد بن سارة نا عبد الله بن عثمان بن جبلة نا ابي حدثني ابو
معشر عن سماك بن حرب قال كنا مع مدرك بن المهلب بسجستان
في سرادقه فسمعت سمعنا يحدث عن ابي سفين بن الحرث بن عبد المطلب
عن النبي صلى الله عليه وسلم انه قال ان الله لا يقدس امة لا ناخذ الضعيف
حقه من القوي وهو غير متعتع فاذا الشيخ الذي لم يسمعه عثمان
بن جبلة عن سمعه عن سماك قد سماه عند رعاية لم يذكر اسمه
في الاسناد **اخبرنا** محمد بن صالح بن هانئ نا ابو هم نا ابو طالب

نا ابو موسى وبندار قالا نا محمد بن جعفر نا شعبة عن سماك عن عبد الله بن
ابي سفين بن الحرث بن عبد المطلب قال كان الرجل اذا اتى رسول الله صلى الله
عليه وسلم فرفاه سقاه او اسقرض النبي صلى الله عليه وسلم من حوله
بعد حكم فرفاه اعطاه اياه وقال اما انه قد كان عندي لم لكنه
وكان عمر يقول كذلك يفعل عبد الله المومنون ان الله
يرحم عبدا يلين لاخيه الضعيف فيهم حقه غير متعتع

ذكر مناقب محمد بن عباس الزهري

حدثني ابو عبد الله نا ابو داود نا احمد بن محمد بن ياسين نا محمد بن
حمير السماك نا عبد الله بن زياد اليوناني من ولد يونان عن ابن لهيعة
عن يزيد بن حبيب عن ابيه مولى محمد بن عباس الزهري عن محمد بن عباس
قال وقعت الى رسول الله صلى الله عليه وسلم بصري وعلى حرقة وقد
كشفت عورته فقال غطوا حرقته عورته فان حرمة عورة الصغير
كحرمة عورة الكبير وانظر الله الى كاشف عورته

ذكر مناقب عتبة بن مسعود

اخي عبد الله بن مسعود **اخبرنا** ابو جعفر البغدادي ابو علانة نا
نا ابي نا ابو اسحق نا ابو الاسود عن عروة قال من هاجر الى ارض الحبشة
مع جعفر من بني زهرة بن كلاب عتبة بن مسعود واخو عبد الله
بن مسعود **اخبرني** ابو الحسن الحافظ نا محمد بن اسحق
الثقفي نا داود بن رشيد نا محمد بن ربيعة نا ابو معشر عن عون عن عبد الله

عن عفيف بن عبد الله بن مسعود قال لما مات عتبة بن مسعود بكى عبد الله
بن مسعود فقال له اسكت فقال لم اسكت وصاحبي مع رسول الله صلى الله عليه
وسلم والمال واحب الناس الى الا ما كان من عمر بن الخطاب رضي الله عنه

حدثنا الحسن بن يعقوب العدل نا يحيى بن طالب نا ابو الهيثم
بن القسم عن ابي العميس عن القسم قال لما مات عتبة بن مسعود اسطر
عمر بن الخطاب ام عبد فحات وصلت عليه **اخبرني** محمد بن المؤمل
نا الفضل بن محمد نا احمد بن حنبل نا عبد الرزاق نا معمر عن الزهري قال
عبد الله بن مسعود اعلى عندنا من اخيه عتبة بن مسعود ولكنه
مات سريعا **حدثنا** ابو جعفر العدل نا محمد بن احمد بن سعيد
الزاري نا ابو ربعة الزاري نا محمد بن سعيد بن سابق نا عمرو بن ابي قيس
عن سماك عن عبد الله بن عتبة عن ابيه قال قام رسول الله
صلى الله عليه وسلم يصلي صلاة العداة فاهوى بيده قدامه فتناول
رجل من القوم حين قضى الصلوة فقال جا الشيطان فاتهزته
ولواحدته لربطته الى سارية من سواري المسجد حتى تطوف
به وولدان اهل المدينة **اخبرني** عبد الله بن سنان نا ابو
عبد الله البوشنجي سمعت يحيى بن بكير يقول توفي عتبة بن
مسعود سنة اربع واربعين وله حديث واحد **حدثنا** بالحديث
الذي ذكره ابن بكير ابو علي الحافظ نا احمد بن يحيى بن زهير نا عبد
الله بن محمد المقاري نا ابو عاصم نا ابو معدان المنقري يعني عاصم بن مسعود

معون بن عبد الله بن عتبة حدثني ابي عن جدي قال جاءت امراة الى
رسول الله صلى الله عليه وسلم يا مه سوداء فقالت يا رسول الله
ان علي رقبة مومنة افتجزي عني هذه فقال لها رسول الله صلى الله عليه
وسلم من ربك قالت ربي الله قال فما دينك قالت الاسلام قال فمن انا
قالت انت رسول الله قال فتصلين الخمس وتقرين ما هنا من عند الله
قالت نعم فضرب على صدرها وقال لعتيقها وعبد الله بن عتبة من
مسعود ادرك النبي صلى الله عليه وسلم وسمع منه **حدثنا** ابو جعفر
العدل نا يحيى بن عثمان بن صالح نا موسى بن معون عن عبد الله
بن معون عن عبد الله بن عتبة بن مسعود وحدثني ابو عبد الله
بن حمزة بن عبد الله بن عتبة سمعت ابي حمزة بن عبد الله يقول سالت
ابي عبد الله بن عتبة بن مسعود اي شيء ذكر من رسول الله صلى الله
عليه وسلم فقال لذكر انه اخذني وانا حامتي او ساداني فاجلسني
على فخذه ومسح راسي ودعا لي ولذريتي بالبركة

ذكر مناقب نعيم بن النحام العدوي

اخبرني ابو بكر محمد بن احمد بن المؤمل نا ابو داود سمعت الحسن بن علي
بن ابي العزي يقول سمعت مصعب بن عبد الله الزهري يقول نعيم بن النحام
هو نعيم بن عبد الله بن خالد بن اسد بن عبد بن عوف بن عبيد بن عدي
بن كعب اسلم قبل عمر بن هاجر الى ارض الحبشة وهو الذي قال
النحام وانما قيل له ذلك لان النبي صلى الله عليه وسلم قال سمعت نحمة

المحنة

والنجمة الصوت أخبرنا أبو جعفر البغدادي نا أبو علاثة نا أبي نا ابن لهيعة
عن أبي الأسود عن عروة في تسمية من استشهد يوم أجيادين من قريش ثم من
بني عدي بن كعب نعيم بن عبد الله النحام قال وذلك سنة ثلاث عشرة حدثنا
أبو عبد الله الأصبهاني بإسناده عن محمد بن عمران نعيم بن النحام قتل يوم اليرموك
شهيدا في رجب سنة خمس عشرة أخبرني محمد بن علي الصنعاني
بمكة نا إسحاق بن إبراهيم أنا عبد الرزاق أنا ابن جريج عن نافع عن عبد الله بن عمر
عن نعيم قال أذن مؤذن النبي صلى الله عليه وسلم ليلة فيها برد وأنا تحت لحافي
فتمنيت أن يلقى الله على لسانه ولا حرج فلما فرغ قال ولا حرج صحيح الإسناد
ولم يخرجاه

ذكر مناقب الطفيل بن عمرو الدوسي

حدثنا أبو عبد الله الأصبهاني نا الحسن بن الجهم نا الحسين بن
الفرج نا محمد بن عمر قال أسلم الطفيل بن عمرو وبيع رسول الله صلى الله عليه
وسلم بمكة ثم رجع إلى قومه من أرض دوس فلم يزل مقيما بها حتى هاجر إلى
المدينة بعد بدر وأحد والخندق حين قدم بمن أسلم معه من قومه
ورسول الله صلى الله عليه وسلم بخيبر ثم لحق برسول الله صلى الله عليه وسلم
بخيبر فأسهم لهم مع المسلمين أخبرني محمد بن القسم بن عبد الرحمن العتكي
نا الفضل بن محمد نا إسحاق بن محمد الفروي نا عبد الله بن جعفر المخرمي
عن عبد الواحد بن أبي عون الدوسي عن الطفيل بن عمرو قال قلنا
يا رسول الله اجعلنا ميمنتك واجعل شعارنا ما مبرور ففعل صلى الله عليه وسلم
فشعار الأزد كلها إلى اليوم مبرور

صح

صحيح الإسناد ولم يخرجاه إن لم يكن مرسلا وقد أدرك عمرو بن الطفيل بن عمرو رسول الله
صلى الله عليه وسلم أخبرنا أبو عبد الله الأصبهاني نا الحسن بن الحسين نا محمد بن
عمر قال وعمرو بن الطفيل بن عمرو بن طريف بن العاص بن ثعلبة الأزدي وكان
أبوه الطفيل بن عمرو مع رسول الله صلى الله عليه وسلم حتى قبض فلما ارتدت العرب خرج
فجاهد حتى فرغ المسلمون من طليحة وأرض نجد كلها ثم سار مع المسلمين إلى اليمامة ومعه ابنه عمرو بن الطفيل فخرج وقطعت يده صح
ثم استشهد وصحت يده فبينا هو عند عمر بن الخطاب إذ أتي بطعام فتنحى عنه فقال
عمر ما لك تنحيت بمكان يدك قال أجل قال والله لا أذوقه حتى أسوي بيدك فيه فوالله ما في
القوم أحد بعضه في الجنة غيرك ثم خرج عام اليرموك في عهد عمر مع المسلمين فقتل
شهيدا

ذكر سعد القاري

حدثنا أبو عبد الله نا الحسن بن الحسين
نا محمد بن عمر قال سعد بن عبيد بن النعمان بن قيس بن عمرو بن زيد بن أمية بن زيد وهو الذي
يقال له سعد القاري ويكنى أبا يزيد وهو أحد الستة الذين جمعوا القرآن على عهد
رسول الله صلى الله عليه وسلم شهد بدرا وأحدا والخندق والمشاهد
كلها مع رسول الله صلى الله عليه وسلم وقتل يوم القادسية شهيدا سنة ست عشرة
وهو ابن أربع وستين سنة

ذكر مناقب عتبة بن غزوان

الذي نصر البصرة أخبرنا أبو جعفر البغدادي نا أبو علاثة نا أبي نا ابن لهيعة عن أبي
الأسود عن عروة قال عتبة بن غزوان بن جابر بن أهيب بن نسيب بن مالك بن الحرث بن
مازن بن منصور بن عكرمة بن قيس عيلان بن مضر بن نزار حدثنا أبو عبد الله بن
بطة نا الحسن نا الحسين نا محمد بن عمر عن شيوخه في ذكر عتبة بن غزوان قالوا كنيته أبو عبد
الله وقيل أبو غزوان وكان فيما ذكر رجلا طوالا جميلا وكان قديم الإسلام وهاجر
إلى أرض الحبشة الهجرة الثانية وكان من الرماة المذكورين من أصحاب رسول الله صلى
الله عليه وسلم وهو الذي نصر البصرة ومات في خلافة عمر بن الخطاب رضي الله عنه
بمعدن بني سليم وهو ماض إلى البصرة واليا عليها من قبل عمر بن الخطاب فقدم غلامه
سويد على عمر بمتاعه وتركته قال ابن عمر وإنما مات عتبة بن غزوان سنة خمس عشرة
وهو ابن سبع وخمسين سنة أخبرنا أبو جعفر نا أبو علاثة نا أبي نا ابن لهيعة عن أبي
الأسود عن عروة أن عتبة بن غزوان شهد بدرا مع رسول الله صلى الله عليه وسلم وحدثني
أبو بكر بن أبي دارم نا عبيد بن غنام وأخبرنا أبو بكر بن إسحاق أنا إسماعيل بن قتيبة قالا نا محمد بن عبد
الله بن نمير قال مات عتبة بن غزوان سنة سبع عشرة ومات وله سبع وخمسون سنة أخبرني
محمد بن علي الشيباني بالكوفة نا أحمد بن حازم الغفاري نا أبو نعيم نا قرة بن خالد وأخبرنا أبو
جعفر القطيعي نا عبد الله بن أحمد بن حنبل حدثني أبي نا وكيع نا قرة بن خالد عن حميد بن هلال
وحدثنا أبو العباس محمد بن يعقوب واللفظ له نا الربيع بن سليمان نا أسد بن موسى نا سليمان
بن موسى عن حميد بن هلال عن خالد بن عمير العدوي قال خطبنا عتبة بن غزوان

حـ بعدن

حـ أحمد بن

عسل وارسل معهم وقال هذا امين هذه الامة ٥ صحيح على شرط مسلم ولم يخرجاه

ذكر القرآن ٥ اخبرنا ابو عمرو بن السماك ثنا عبد الله بن اسحاق ثنا مسلم بن ابراهيم ثنا ابو الاشهب العطاردي قال ثنا ابو نضرة العبدي عن ابي سعيد الخدري قال سمعت رسول الله صلى الله عليه وسلم يقول اكرأ امتي هذه الامة قال ابو عبد الله كيف اعلمه يا بن يدي رجل امرد رسول الله صلى الله عليه وسلم ان يؤمنا حتى قيل ٥ صحيح الاسناد ولم يخرجاه ٥ اخبرني محمد بن يعقوب المقرئ ثنا محمد بن اسحاق بن ابرهيم ثنا مسلم بن سعيد ثنا كثير بن هشام ثنا جعفر بن برقان ثنا ثابت بن الحجاج قال قلت لعمر بن الخطاب ما اذكرك احدا من اصحاب رسول الله صلى الله عليه وسلم استخلفه وهو ساورته فان شئت عنه قلت استخلف امير الله واحب رسوله ٥ اخبرنا ابو بكر احمد بن اسحاق بن ايوب الفقيه ثنا احمد بن الحسين بن سهل بن بكار ثنا عبد العزيز بن الخطاب ثنا محمد بن سهل عن ابيه سهل بن عبد الله قال سمعت ابا هريرة يقول ان رسول الله صلى الله عليه وسلم قال لعمر اذا رجل اسود يقال له جعيل يعمر الرجل ابو عبد الله بن الخطاب لعمر اهل اسود من حمير يقال له جعيل يعمر الرجل منا ما دام في حمل بعير الرجل معاذ بن جبل ٥ صحيح على شرط مسلم ولم يخرجاه ٥ اخبرنا ابو بكر محمد بن احمد المقرئ ثنا ابو يعلى ثنا محمد بن عوف ثنا ابو المغيرة ثنا صفوان بن عمرو ثنا راشد بن سعد عن ثابت بن ثوبان عن ابي اسماء ان رسول الله صلى الله عليه وسلم اخذ بيد معاذ بن جبل فانطلق به وبعثه الى اليمن ٥ صحيح على شرط مسلم ولم يخرجاه

ذكر مناقب احد الفقهاء الستة من الصحابة معاذ بن جبل رضي الله عنه

حدثنا ابو العباس محمد بن يعقوب ثنا احمد بن عبد الجبار ثنا يونس بن بكير عن ابن اسحاق قال سمعت من اهل العلم يحدث عن معاذ بن جبل وهو احد بني عدي بن عمرو بن عوف بن عدي بن كعب بن سعد بن علي بن اسد بن ساردة بن يزيد بن جشم وكان يكنى ابا عبد الرحمن شهد بدرا مع رسول الله صلى الله عليه وسلم والمشاهد كلها ومات في طاعون عمواس عام الطاعون بالشام وخلافة عمر بن الخطاب وانما ادعته بنو سلمة لانه كان اخا رجل منهم ٥ سمعت ابا العباس سمعت العباس سمعت يحيى بن معين يقول كنية معاذ بن جبل ابو عبد الرحمن اخبرني عبد الله بن يعقوب الفارسي ثنا يعقوب بن سفيان ثنا ابو بكر سمعت الكبير يقول ان معاذ بن جبل هلك وهو ابن ثمان وعشرين سنة وهو امام العلماء رويناه ٥ اخبرنا ابو جعفر العراقي ثنا ابو غلابة ثنا ابي ابن لهيعة عن ابي الاسود عن عروة قال لمعاذ بن جبل عمرو بن غالب بن عدي بن زيد بن عبد بن ادي بن سعد بن عدي بن اسد بن ساردة بن يزيد بن جشم شهد بدرا مع رسول الله صلى الله عليه وسلم ٥ اخبرني اسمعيل محمد الفضل بن الحسن الحربي ثنا ابراهيم الحراني ثنا محمد بن عمرو بن موسى بن عقبة قال لمعاذ بن جبل من عمر واحد بني عمل بن الحرث بكى ثنا عبد الرحمن ثنا مالك عن عبد الله بن ابي بكر عن عمرة بنت عبد الرحمن قالت لما حضر معاذ بن جبل الموت قيل له اوصنا ثنا عبد الرحمن قال الحسن قال العلم والايمان مكانهما من ابتغاهما وجدهما يقول ذلك ثلاث مرات فالتمسوا العلم عند اربعة عند عويمر ابي الدرداء وعند سلمان الفارسي وعند عبد الله بن مسعود وعند

ثمان وعشرين سنة والذي يرجح في سنه انه ابن ست وثلاثين ٥ اخبرني ابو الحسن بن يعقوب الحافظ ثنا محمد بن اسحاق بن يعقوب بن ابرهيم حدثني ابي بكر سمعت مالك بن انس يقول ان معاذ بن جبل هلك وهو ابن ثمان وعشرين وهو امام العلماء رويناه ٥ اخبرني محمد المؤمل الفضل بن محمد ثنا احمد بن حنبل ثنا ابرهيم عن يحيى سعيد قال قدم معاذ بن جبل من اليمن ابن ثلث او اربع وثلاثين هذا القول من يحيى بن سعيد اقرب الى الصحة من الذي يقدر ٥ اخبرنا ابو العباس محمد بن يعقوب ثنا محمد عبد الله بن عبد الحكم ثنا ابن وهب اخبرني مالك ابن انس عن ابي حازم بن دينار عن ابي ادريس الخولاني قال دخلت مسجد دمشق واذا انا بفتيا براق الثنايا اكحل العينين سبط الشعر ليس بالطويل ولا بالقصير واذا الناس معه اذا اختلفوا في شيء اسندوه اليه وصدروا عن رايه سألت عنه فقيل معاذ بن جبل ٥ اخبرنا ابو اسحاق ابرهيم بن محمد بن يحيى المزكي ثنا محمد بن يحيى الذهلي ثنا عبد الرزاق ثنا معمر عن ايوب عن عطاء عن ابيه قال توفي معاذ بن جبل فاخذ حلس على جمل فجعل يتقلب عليه فجاء عبد الله بن احمد حدثني ابي عبد الرزاق ثنا معمر عن ايوب عن عطاء عن ابيه قال لما مات معاذ بن جبل ما احمل لاصحابه من جبر سأل قومه ان يسألوا ثمنه الا اعطاه حتى ادان دينا اعلو ماله ٥ اخبرني احمد بن صالح العجلي ثنا عمر بن عبد الدارمي ثنا عبد الله بن صالح حدثني الليث عن الحرث بن يعقوب عن يونس بن يزيد عن ابن شهاب عن عبد الرحمن بن عبد الله بن كعب بن مالك عن رجال من قومه منهم عبد الله بن ابي قتادة ان معاذ بن جبل كان يسير على بكر له فكان اذا سار كان اقرب القوم من منزل النبي صلى الله عليه وسلم اذا نزل كان ابعد القوم منه فكان يسير بكره كأنه يحدث نفسه فقال له عبد الله ما سألك يا عبد الرحمن كأن بكرك يسير بك كأنه يحدث نفسه ٥ اخبرنا ابو جعفر العدل ثنا ابو غلابة ثنا ابي ابن لهيعة عن ابي الاسود عن عروة قال كان رسول الله صلى الله عليه وسلم يستعمل معاذ بن جبل على اهل مكة حين خرج الى حنين وهو رسول الله صلى الله عليه وسلم ان يعلم الناس القرآن وان يفهمهم في الدين وصدر رسول الله صلى الله عليه وسلم عامه الى المدينة وخلف معاذ بن جبل على اهل مكة ٥ اخبرنا ابو بكر بن اسحاق ثنا علي بن عبد العزيز ثنا سلام بن المنذر ثنا ابو مجدم الحسن بن عبد الله عن ابي ثابت عن ابن عمر قال امر عمر معاذ بن جبل وهو على مكة فقال احدثت حدثة من رسول الله صلى الله عليه وسلم ان ادنى الرياء شرك وان الله يحب العبد الاتقي الغني الخفي الذي اذا غاب لم يفتقد واذا شهد لم يعرف ٥ اخبرنا ابو بكر بن اسحاق ثنا علي بن عبد العزيز ثنا سلام بن المنذر ثنا ابو مجدم الحسن بن عبد الله عن ابي ثابت عن ابن عمر قال امر عمر معاذ بن جبل على مكة فقال احدثت حدثة من رسول الله صلى الله عليه وسلم ان ادنى الرياء شرك وان الله يحب العبد الاتقي الغني الخفي الذي اذا غاب لم يفتقد واذا شهد لم يعرف ٥ اخبرنا ابو سعيد عمرو بن محمد بن منصور العدل ثنا ابو عبد الله محمد بن يعقوب ثنا السري بن خزيمة ثنا سعيد بن ابي مريم ثنا محمد بن جعفر الزبير عن عثمان بن عروة بن الزبير انه اخبره عن خمير مولى عبد الله بن عامر قال توفي معاذ بن جبل وهو ابن

عبد الله بن سلام الذي كان يهوديا فاسلم فاسمعت رسول الله صلى الله عليه وسلم يقول
انه عاش عمره في الجنة ٥ حدثنا الحسين بن علي نا محمد بن المسيب نا يونس بن سعد الصدفي
حدثني عبد الرحمن بن سليم الاودي عن عباد بن تميم عن ابن عمر سمعت ابا عبيدة وعاذا وابا مسعود
ولحن عند ابي عبيدة نقول قال رسول الله صلى الله عليه وسلم معاذ بن جبل علم الاولين
والآخرين بعد النبيين والمرسلين وان الله سائل الملكة اخبرنا ابو هبيرة بن محمد بن يحيى
المؤمل بن الحسن الحسين بن محمد الرعفراني عن ابيه عن ابي عوانة عن حميد بن هلال ان معاذ
بن جبل تقل عن سنة قال ما فعلت هذا منذ اسلمت ومحت ابي صلى الله عليه وسلم حدثنا
ابو العباس محمد بن يعقوب نا بحر بن نصر نا ابن وهب اخبرني عمر بن عطاء عن ابيه ان معاذ بن جبل
في الجمعة الذي كان عليه بحر ودع الوداع فقال ايها الناس هذه رحمة ربكم ودعوة نبيكم ووفاة
العالمين قبلكم قال معاذ وهو يخطب اللهم اجعل على الى معاذ نصيبهم الذي من رحمتك
الرحمة سناهو كذلك اذ اتى بقتل طعن ابنك عبد الرحمن فلما ان رأى اباه معاذ قال ابن
عبد الرحمن ايه الحق من ربك فلا تكونن من الممترين قال ان شاء الله من الصابرين
وان من الجمعة الى الجمعة آل معاذ كلهم مكاره هم ٥ حدثنا ابو بكر بن ابي داود نا عبد الله بن
احمد حدثني ابي عبد الرحمن بن مهدي نا موسى بن علي بن رباح اللخمي عن ابيه ان عمر بن
الخطاب خطب الناس فقال من اراد ان يسأل عن القرآن فليأت ابي بن كعب ومن اراد ان
يسأل عن الحلال والحرام فليأت معاذ بن جبل فليأتني حتى اسأل عن المال فليأت فاني له
حافظ عليم ٥ حدثنا محمد بن صالح بن هانئ نا محمد بن يحيى السهمي نا مسدد نا اسمعيل
بن علية عن منصور عن عبد الرحمن السعدي حدثني مروة بن نوفل الاشجعي قال قال ابن مسعود
ان معاذا كان امة قانتا لله حنيفا فعلت في نفسي علما ابو عبد الرحمن انما قال الله عز وجل
ان ابراهيم كان امة قانتا لله الآية قال انذري ما الامة وما القانت فعلت الله اعلم
قال الامة الذي يعلم الخير والقانت المطيع لله ولرسوله وكذلك كان معاذ
ان جبل كان يعلم الخير وكان مطيعا لله ولرسوله ٥ هكذا رواه سعيد عن ابراهيم عن
الاسود عن مسروق عن عبد الله واسنده في اخرى ٥ اخبرنا ابو احمد جعفر الفقيه نا احمد بن
محمد بن سعيد نا محمد بن جعفر نا سعيد نا سماك بن حرب عن السعدي عن مسروق
عن عبد الله قال ان معاذا كان امة قانتا قال فقال رجل من اسحق لقد اقرؤ من نونل
لست اما قال ابن ابي ابراهيم قال عبد الله من ليس اذا كما تسمهه ما ترهم وسئل عبد الله عن
الامة فقال تعلم الخير والقانت المطيع لله ولرسوله ٥ صحيح على شرط الشيخين ولم يخرجاه ٥
حدثنا ابو القاسم الحسن بن محمد السكري نا الكوفة نا عبد بن غنام بن حفص بن غياث النخعي
حدثني ابي عن ابيه عن الاعمش عن ابي وائل عن عبد الله قال لما قفل النبي صلى الله عليه وسلم واستخلفوا
ابا بكر وكان رسول الله صلى الله عليه وسلم بعث معاذا الى اليمن فاستعمل ابو بكر
عمر على الموسم فلقي معاذا بمكة ومعه رقيق فقال يا هوا فقال هوا اهدوا لي وهو لا اذكر

قال يا عمر اراك اتيتنا في موسم ايام الحج فقال لقيته من العدة فقال ابن الخطاب استقدر ابي
الماء حتى توانيا ابو وائل الباء والواو اخذ بحجزتي وقال ارأيت الا مطيعا قال فاتكم ابا بكر
فقال هو لا اهدوا لي وهو لك قال وانا بن سلمة اذكر هذا منذ خرج معاذ الى اليمن فاتهم
مصلون خلفه فقال معاذ لم تصلوا والله قال وانتم له فاعتهم ٥ صحيح على شرط
الشيخين ولم يخرجاه ٥ حدثنا علي بن حمشاذ نا الحسين بن سهل الجوهري نا ابو عاصم نبيل
ابن دراج البجلي عن ابيه ان عمر بن الخطاب رضي الله عنه خطب الناس فقال من اراد ان
يسأل عن القرآن فليأت ابي بن كعب ومن اراد ان يسأل عن الحلال والحرام فليأت
ومن اراد ان يسأل عن الفرائض فليأت زيد بن ثابت ومن اراد ان يسأل عن المال فليأتني
فاني له حافظ ٥ صحيح على شرط الشيخين ولم يخرجاه ٥ حدثنا ابو بكر احمد بن اسحق الامام نا الحسن
ابن علي بن زياد نا ابراهيم بن موسى نا هشام بن يوسف عن معمر عن الزهري عن عبد الرحمن
ابن عبد الله بن كعب عن ابيه قال كان معاذ بن جبل مما احلها سمحا من افضل شباب قومه
حسن السمت فقل ما ينزل منزلا الا ارتحله سريعا وكان كثيرا ما يسأل نبي الله صلى الله عليه وسلم عما
لا بد منه اذا نزل به او بغيره فكان مما سأل نبي الله صلى الله عليه وسلم عنه فقال يا نبي الله
اخبرني اذا احرم احدنا لحجه او لعمرته فما يحل له من النساء والطيب والثياب حتى يقضي حجه
فسكت رسول الله صلى الله عليه وسلم حتى نزل عليه الوحي فقال اين السائل عما يحل للمحرم
فقال معاذ انا يا نبي الله ٥ صحيح على شرط الشيخين ولم يخرجاه ٥ حدثنا ابو علي الحسين بن علي الحافظ
نا الحسين بن عبد الله بن يزيد العطار نا ابو الوليد هشام بن عبد الملك الطيالسي نا ابو عامر
العقدي نا محمد بن عبد الله بن ابي يعقوب المدني عن عاصم بن عمر بن قتادة عن محمود بن لبيد
عن معاذ بن جبل انه لما اراد ان يكتب الى رسول الله صلى الله عليه وسلم ان معاذ بن جبل سلام
عليك يا رسول الله فعرفه علمه فسلم الله الرحمن الرحيم من محمد رسول الله الى معاذ بن جبل سلام
عليك فاني احمد اليك الله الذي لا اله الا هو اما بعد فاعظم الله لك الاجر والنهى الصبر
ورزقنا واياك الشكر فان البؤس وانا والتعاسة والويل كل الويل لمن ذهب الله عز وجل
الهنيئة وعواريه المستودعة متعك الله في عقلك وبصرك وسمعك وفهمك مدكرا حر كثير
الصلوة والرحمة والهدى اراحسبته قال صبورا والصبر اخو الظفر وعلى اثر كل مدبر مقبل واعلم
ان الجزع لا يرد شيئا ولا يدفع حزنا وما هو وارد فكائن فرد والسلام ٥ غريب الا ان
محمد بن عمر وليس من شرط هذا الكتاب ٥ اخبرنا الحسين بن الحسن بن ايوب
نا ابو يحيى بن ابي مسرة نا عبد الله بن يزيد المقرئ نا حيوة بن شريح سمع عقبة بن مسلم يقول
حدثني ابو عبد الرحمن الحبلي عن الصنابحي عن معاذ بن جبل قال اخذ رسول الله
صلى الله عليه وسلم بيدي يوما ثم قال يا معاذ والله اني لاحبك فقلت له قال وانا بي يا رسول
الله ولنا والله احبك فقال اوصيك يا معاذ لا تدعن في دبر كل صلوة ان تقول
اللهم اعني على شكرك وذكرك وحسن عبادتك واوصى يا بكر معاذ الصنابحي واوصى
الصنابحي ابا عبد الرحمن الحبلي واوصى ابو عبد الرحمن عقبة بن مسلم وهو صحيح

مع اصحاب رسول الله صلى الله عليه وسلم وعرامعه عروات وهو احد الاقران الذين عدلهم ابو بكر
الصديق رضي الله عنه على الشام واخبرني حامد بن محمد الهروي ثنا علي بن عبد العزيز بن مسلم بن ابرهيم
ابو هشام ثنا ابو اسامة ومطر الوراق عن سهر بن حوشب عن عبد الرحمن بن غنم قال وفد الطاعون بالشام فحصنا
عمرو بن العاص فقال ان هذا الطاعون رجس فتفرقوا عنه في الاودية والشعاب فبلغ ذلك عمر فحسبنا
ان حسنة ما ذكرت عنه وصحبت رسول الله صلى الله عليه وسلم وعمر واصل بن رحل اهله وكنه
ابا ربيع ودعى بنيه وتوفاه الصالحين فتقدم

ذكر مناقب الحرث بن سهل بن عمرو الاحرى الاحرج

حدثنا ابو الحسن بن سهل بن عمرو اسمه عبد الله بن سهل بن عمرو بن عبد شمس بن عمر
مالك بن حسل بن عامر بن لؤي وامه ابنة هند بن حارثة من بني يربوع بن عبد مناف سمي بذلك
وكان ابوه من المشركين فاسر يوم بدر اسره عبد الله بن سلمة العجلاني فاتى به رسول الله صلى الله عليه وسلم اسقسهر يوم
حكيري وحرث وفاته في يوم سبات واطه وامه في يوم وفاته فعاش حتى
ابو عبد الله الاصفهاني الحسن الحسان محمد بن عمر قال الاحرج بن سهيل بن عمرو اسما
وربما يكنى بحمسة ابو سهيل بن عمرو واوتعه في الحديبية ومنعته الحرة فلما ارسل رسول الله صلى
الله عليه وسلم الحرة بنته واباه سهيل بن عمرو فداه على ما فداه عليه اقبل ابو حذيفة
رسف في قيوده الى رسول الله صلى الله عليه وسلم مرده رسول الله صلى الله عليه وسلم الى ابيه
لان الملك كان سهيل املت فعرد لكم فلما بلغ ابا بصير وهو بالعيص وقد تجمع اليه جماعة
من المسلمين وكانوا كما مر بهم عير لقريش اعترضوها فقتلوا من فيها وغنموا عليه معهم واخذوا
ما قدروا عليه من متاعهم فلم يزل ابو جندل يتبع الى الصرخي مات ابو بصير وقدم ابو جندل
وممن كان معه من المسلمين المدينة على عهد رسول الله صلى الله عليه وسلم فلم يزل يغزوا معه
ويهاجر بعده في سبيل الله حتى مات بالشام في طاعون عمواس سنة ثماني عشرة في خلافة
عمر بن الخطاب

ذكر مناقب الحرث بن هشام المخزومي رحمه الله

ابو عبد الله الاصفهاني الحسن بن الحسين بن الحسن بن الاحرج بن سهيل بن عمرو الحرث بن هشام
بن المغيرة بن عبد الله بن عمر بن مخزوم حدثني سليمان بن مسلم عن عبد الله بن عكرمة
قال لما كان يوم الفتح دخل الحرث بن هشام وعبد الله بن ابي ربيعة على ام هانئ يسألان
طالت فاستجارا بها فقالا نجير من اجرت يا ام هانئ فاشارت بها الى الحجر فاستترا فيها
البيت مشهر عليها السيف فعلت عليهما واعمقته وقالت لضبح لي هذا من بين
الناس لنجيرن من اجرت فعلت فخرج المشركين فخرج قالوا ما هاهنا فقالت رسول الله صلى
الله عليه وسلم فقلت يا رسول الله ما لقيت من ابن اختي عكرمة ما كرت اوامنه اجرت حمون
من اجرت وامنا من امنت فرحب الصحابة واحسن ثم انصرفا الى منازلهما فصلى رسول

الله صلى الله عليه وسلم الحرث بن هشام وعبد الله بن ابي ربيعة جالسان في بابها مسلمين
في المسجد فقال رسول الله صلى الله عليه وسلم ارسل اليهما فدعاهما قال الحرث بن
هشام وهما اشكى ان نرى رسول الله صلى الله عليه وسلم وانكر روية اما كان من جميع
المشركين ادكر بن ورجته فالقاه وهو داخل المسجد فلقاني بالشر وقد حسن اسلامه
وشهد اليرموك قال الحرث بن هشام فلما رات مثل الاسلام حمل ابن عمر وحدثني العجاج عن عمر احرى عبد الله بن عمر
ان ابن عمر سمعت عبد الرحمن بن الحرث بن هشام يحدث ابي عن اسه قال رات رسول الله صلى
الله عليه وسلم رجمة وهو واقف على راحلته وهو يقول والله انك لخير الارض واحب الارض
الى الله ولو اني اخرجت منك ما خرجت قال يقلت يا سالم لنعل هاجر اليها قال اسلمك
الى الله ولرسوله قال رسول الله صلى الله عليه وسلم الى سالت ربي فعلت اللهم انكر امرهم حتى يراجعوا
الى مكة قال فاقبل راحلته حتى ارصد انكر فاقبل المدينة قال ابن عمر ولم يزل الحرث معنا بمكة بعد
اسلم حتى توفي رسول الله صلى الله عليه وسلم فلما حاكات ابي بكر الصديق يستغفر المسلمين
الروم وقدم الحرث بن هشام وعكرمة بن ابي جهل وسهيل بن عمرو على ابي بكر المدينة
في مياركهم فرحب بهم وسلم عليهم وسئل عنهم ثم رجوا مع المسلمين غزاة الى الشام
فمات الحرث بن هشام بمحل واحد من وفيات بالشام في طاعون عمواس سنة ثماني عشرة
استخلف عمر بن الخطاب على امرانه فاطمة بنت الوليد بن المغيرة وهي ام عبد الله بن الحرث
وكان عبد الرحمن يقول ما رات رسا حرا من عمر بن الخطاب وكان عبد الرحمن بن
الحرث بن هشام من اسراف قريش احرى الحسن بن حليم الذهلي عمرو انهم عمرو
العزاري ابو عمران عن عمران عبد الله بن المبارك ابا الاسود بن شيبان عن ابي نوفل بن ابي عقرب
قال الحرج الحرث بن هشام من مكة فخرج اهل مكة حتى عاشد يوا ولم ير احد الاحرج تشيعه
حتى اذا كان بأعلى ذي طوى اللطحا اوجف بسا الله بن ذكوان وقف وقف الناس حوله فتكون
فلما رأى حرج الناس قال ايها الناس ما حرجت نفسه معشي عن العسكم ولا احتسار بلد على بلدكم
ولكن هذا الامر وكان خرج فيه رجال من قريش والله ما كانوا من ذوي انسابها ولكن من عمر
ما لها فاصبحت والله لو ان حال مكة ذهبا فانفقتني وسئل الله ما ادركنا من ايامهم وانهم
الله ليس ما يتوفاني الدنيا لملتمس ان يشاركهني الاخرة فلو الله لخرج غازيا الى الشام فاصيب
سهيد احدثنا ابو عمر محمد بن عبد الواحد الزاهد ثنا جعفر بن محمد الحسن العبدي
محمد بن عبد الله الزبيري عن ابيه قال كان الحرث بن هشام ممن شهد بدرا من المشركين فاسروا
فمن ابهم من قعيرة حسان بن ثابت فقال

ان كنت كاذبة الذي حدثتني فنجوت منجا الحرث بن هشام

ترك الاحبة ان تقاتل دونهم ونجا برأس طمرة ولجام

الله تعالى مباركة انه حي قيوم اسير بريدة يعلمنا اذا ان اوائل واحدا امل ولا
فصدرت عنهم والاخبة بسهم طهما لهم احفاظا وهم فشل
عن احد امع المشركين لم يزل ممسكا بالسر حتى اسلم يوم فتح مكة وروت عائشة عن الحرث
حدثنا ابو زكريا العنبري محمد بن ابرهيم العنبري احمد بن حنبل هاشم بن صالح الزهري عن
بن عروة عن عائشة عن الحرث بن هشام انه سال النبي صلى الله عليه وسلم كيف ياتيك الوحي
فقال رسول الله صلى الله عليه وسلم احيانا ياتي الملك فينزل في مثل صلصلة الجرس وهو اشده علي فيفصم عني وقد وعيت ما قال وهو
احيانا يتمثل لي الملك فيكلمني فاعي ما يقول قالت عائشة ولقد رايته ينزل عليه الوحي في اليوم الشديد البرد فيفصم عنه وان جبينه ليتفصد عرقا
قال ابو عبد الله قال ابو عبد الله اعلم احدا قال في هذا الحديث عن عائشة ان الحرث بن هشام سال الا ابن ابي الزناد ورواه اصحاب هشام عن عائشة ان الحرث

ذكر مناقب نعلبة بن صعير العذري

حدثنا محمد بن يحيى الذهلي حدثنا موسى بن اسمعيل حماد بن سلمة عن يونس بن عبيد وايوب وهشام بن حسان وداود بن ابي هند والزهري
عن عبد الله بن ثعلبة بن صعير العذري عن ابيه ان رسول الله صلى الله عليه وسلم قام خطيبا فقال ادوا صاعا من بر او صاعا من تمر او صاعا من شعير عن كل واحد او عن كل انسان من المسلمين الصغير
والكبير والحر والعبد قال حدثنا ابو الليث محمد بن عبد الله السعدي حدثنا محمد بن اسحاق بن ابي
بن سلمة بن الزبان حدثنا محمد بن كثير الزهري عن عبد الله بن ثعلبة عن ابيه عن النبي صلى الله عليه وسلم
انه فرض صدقة الفطر عن الصغير والكبير صاع من تمر او صاع من شعير قال ابو عبد الله هذا حديث رواه
اصحاب الزهري عن عبد الله بن ثعلبة عن النبي صلى الله عليه وسلم لم يذكروا اباه

ذكر مناقب عبد الله بن ثعلبة

حدثنا ابو بكر بن ثابت حدثنا ابو بكر بن ابي اويس حدثنا ابو بكر بن ابرهيم بن محمد بن
اسحق الحلي حدثنا عبد الله قال وعبد الله بن ثعلبة بن صعير بن ابي صعير العذري ولد قبل
الهجرة باربع سنين حمل الى رسول الله صلى الله عليه وسلم فمسح وجهه وترك عليه عام الفتح
وتوفي رسول الله صلى الله عليه وسلم وهو ابن اربع عشرة سنة قال ابو عبد الله بن ثعلبة وكنيته
ابو محمد سمع سبع وتسعين سنة حدثنا ابو العباس محمد بن يعقوب
ابو محمد اسحق الصغاني ابو اليمان حدثنا شعيب عن الزهري عن عبد الله بن ثعلبة بن صعير ان النبي صلى
الله عليه وسلم مسح على راسه حدثنا ابو عبد الله السلمي ابرهيم بن عبد الله بن
ابرهيم بن ثعلبة بن صعير العذري وكان ولد عام
الفتح قال به رسول الله صلى الله عليه وسلم فمسح وجهه وترك عليه

ذكر مناقب عبد الله بن عدي بن الحمراء

حدثنا ابو بكر بن ثابت حدثنا ابو بكر بن ابي اويس حدثني سليمان بن بلال عن
جعفر بن عبد الله بن ابرهيم بن عبد الله بن عدي بن الحمراء الزهري حليف لهم
وابنه ابنه سهيل بن عمرو بن وهب بن سهيل وكنيته عبد الله بن عدي بن الحمراء ابو عمرو حدثنا
ابو عبد الله بن ثعلبة الحسن الحسين محمد عمر المخرمي موسى محمد بن ابرهيم عن ابيه
عن ابي سلمة بن عبد الرحمن عن ابي عمرو وعبد الله بن عدي بن الحمراء الزهري وذكر سبب اللعنة
قال ابن عمر وتوفي عبد الله بن عدي في خلافة عمر بن الخطاب رضي الله عنه حدثنا

ابو عبد الله

ابو عبد الله محمد بن عبد الله الحافظ ثنا محمد بن يحيى ثنا علي بن المديني وعبد الله بن عبد
الوهاب الحجبي قالا ثنا عبد العزيز بن محمد عن ابراهيم بن سهيل عن عمه عن محمد بن جبير بن مطعم
عن عبد الله بن عدي بن الحمراء قال وقف رسول الله صلى الله عليه وسلم على الحزورة فقال
والله اني لاعلم انك لخير ارض الله واحب ارض الله الى ولو لا اني اخرجت منك ما خرجت

ذكر مناقب خالد بن عرفطة رضي الله عنه

حدثنا الحسن الحسين محمد بن عمر قال وخالد بن عرفطة ابن ابرهة بن سباق بن يصل بن الهميسع
من عبد الله بن عمار بن اسلم بن عدي بن حليف بني زهرة وكان سعد بن ابي وقاص وابو
حدثنا ابو الحسن محمد بن يعقوب ابو النجتري محمد بن يسير العذري عن
ابيه عن خالد بن سلمة عن مسلم مولى خالد بن عرفطة ان خالد بن عرفطة قال للمغيرة هذا
باب فلقد سمعت رسول الله صلى الله عليه وسلم يقول من كذب علي متعمدا
فليتبوا مقعده من النار حدثنا ابو بكر بن اسحق محمد بن غالب بن عمار حدثنا حماد بن سلمة عن
ابي عمران الجوني عن خالد بن عرفطة قال النبي صلى الله عليه وسلم ستكون احداث

ذكر مناقب سهيل بن عمرو بن عبد شمس

حدثنا احمد بن يحيى بن زهير حدثني احمد بن يعقوب موسى بن زكريا
حدثنا خياط قال سهيل بن عمرو بن عبد شمس بن نصر بن مالك بن حسل بن عامر بن لؤي بن غالب
وكنية سهيل بن عمرو وكنى ابا يزيد حدثنا ابو عبد الله الاصبهاني الحسن
محمد بن عمر قال كان سهيل بن عمرو من اشراف قريش وساداتهم وسهد بدرا
شركين اسره مالك بن الدخشم فقال اسرت سهيلا فلم تستبق منه عمرو من جميع الامم
وقد علم ان الفي سهيلا فتاها اذا اسلم
حدثنا المستغفري الحنبلي واكرهت نسبي على ادبي البعد قال ومن ولده عبد الله وهو من
اصاغر الاولاد وسهد بدرا وابو جندل وقد حمل الى النبي صلى الله عليه وسلم وعنه الاصغر قال
ابو عمر حدثني اسحق بن راهويه عن عبد الله بن نمير عن جابر قال الفى رسول الله صلى الله عليه
وسلم اسامة بن زيد ورسول الله صلى الله عليه وسلم على راحلته فاحتبس بزمامه وسهيل بن عمرو
محبوب بزمامه الاغر قال سهيل ولما دخل رسول الله صلى الله عليه وسلم مكة انهزم الناس
على تالي وارسلت الي عبد الله ان اطلب حوار ابن محمد فاني لا امن ان ارسل ورهب
عبد الله الى رسول الله صلى الله عليه وسلم فقال رسول الله
ما امان الله فليظهر قال رسول الله صلى الله عليه وسلم لمن جوله من لقي سهيلا بن عمرو فلا
يسدلن الله ملعزى ان سهيلا له عقل وشرف وما مثل سهيل جهل الاسلام فخرج عند
الله بن سهيل الى انه مخبره مقاله رسول الله صلى الله عليه وسلم فقال سهيل كان والله
ترا معصرا وكسرا وكان سهيل يسير وينزل امنا وخرج مع رسول الله صلى الله عليه وسلم

وهو على سركه حي اسلم المحرانه واعطاه رسول الله صلى الله عليه وسلم من غنائم حنين مائة من
الابل وذكر روى سهل كرعوه عن رسول الله صلى الله عليه وسلم حدثنا اسحق بن نجم الهاشمي
مالكوفه اخبرنا جرير وخالد بن مخلد القطواني عن محمد بن جعفر عن ابيه عن زياد بن مينا
عن ابي سعيد بن يضا له الانصاري وكانت له صحبه قال اصلحت انا وسهل بن عمرو لنا
ابو بكر سمعت سهلا يقول سمعت رسول الله صلى الله عليه وسلم يقول فقام احدكم في
مسئل الله خيرا له من عمله عمره في اهله قال سهل وانا ارتطحي اموت وانا ارجع الى مكه ابدا امي
نهارا بطا بالسام الى ان مات يعني في طاعون عمواس وانا وقع هذا الطاعون مات سنه ثمان
من الهجره اخبرنا الحسن بن حليم المروزي سمعت الحسن بن حريث يقول حضر انس بن مالك وسهل
بن عمرو وابو سفين بن حرب والسموح بن مالك بن حذيفه بن لاهل بدر المهب وبلال وكان
بدريا قال وكان والله بدريا وكان لهم وكان راوحي به فقال ابو سفين ما رايتكم اليوم
انه لو دان لهذه العبد لهذه ونحن جلوس لا يلبث ان يقال سهل بن عمرو وبلال
رجل ما كان اعمله ايها القوم اني والله قد راى الذي في وجوهكم فان كبر عليكم ما فاعضوا
على السيف دعي القوم ودعيتم واسرعوا واطيتم اما والله لما سبقوكم به من العمل
لما تروت اشد عليكم ونافسكم على الدين لما فسوت عليكم قال ان هذا القوم قد سبقونا
لما تروت ولا نسئل لكم والله الى ما سبقوكم الله فاطيروا هذا الجهاد فانا نرجو عسى الله ان
يرزقكم الجهاد والشهاده يعني لو نبه فعام بلغنا السام قال الحسن فصدق الله الجعل
الله عند اسرع اليه كعبد اطاعه حدثني علي بن عيسى ابرهيم بن طالب ثنا ابراهيم
عمر ثنا سفين عن عمرو عن الحسن بن محمد قال قال عمر للنبي صلى الله عليه وسلم يا رسول الله دعني انزع
ثنيتي سهيل بن عمرو ولا يقوم خطيبا في موطن ابدا فقال دعها فلعلها ان تسرك يوما قال سفين
فلما مات النبي صلى الله عليه وسلم نهض باهل مكه فقام سهيل بن عمرو عند الكعبه فقال يا
معشر صلى الله عليه وسلم الهه فان محمدا قد مات والله لتموتن

ذكر بلال بن رباح مولى رسول الله صلى الله عليه وسلم

وقد روى عنه ابو بكر وعمر رضي الله عنهما
حدثنا ابو عبد الله احمد بن محمد بن سلمه الاصفهاني ثنا محمد بن عبد الله بن رستمه الاصفهاني
ثنا سليمان بن داود الشاذكوني ثنا مهدي عن ثابت قال بلال بن رباح مولى ابي بكر الصديق وبكى ابا عبد الله
وكان من مولدي البيراء مات بدمشق سنه عشرين وقد عن عبد الله بن العجر في معجزه دمشق
وهو ابن بضع وستين سنه سمعت سعيد بن ابي سعيد المقبري سمعت ابا هريره يقول كان بلال اول من اذن
وشهد اعلم بذلك حدثنا سعيد بن عبد العزيز عن مكحول قال حدثني من رأى
بلالا رجلا ادم شديد الادمه نحيفا طوالا احنى له سعر كثير حسن العارضين له سمط
كثير والشعر وشهد بدرا واحدا والخندق والمشاهد كلها مع رسول الله صلى الله عليه
وسلم اخا رسول الله صلى الله عليه وسلم بينه وبين عبيدة بن الحارث بن عبد المطلب اخبرنا
ابو عمر الله الصفار اسمعيل بن اسحق ثنا علي بن عبد الله عن حسين الجعفي قال بلال بن رباح

ابو عمرو وام بلال حامه ولد سبعا وستين سنه ودفن عند باب الصغير
حدثنا ابو العباس محمد بن يعقوب ثنا احمد بن عبد الجبار ثنا يونس بن بكير عن محمد بن اسحق
ان ابا بكر اشترى بلالا من اميه بن خلف وانه شهد بدرا مع رسول الله صلى الله عليه وسلم
وكان اسود مولدا اشتراه ابو بكر من اميه بن خلف اعطاه ابو بكر غلاما اسود احمر
مرنه بلالا وكانت امه اسمها حامه وكانا اسلما جميعا وكانا ممن عذبا في الله وهان
مدينة سنه عشرين وبلال كان عمره ٦٣ اخبرنا الحسن بن محمد الاسفراييني ثنا محمد بن
النوبي على بن المديني ثنا محمد بن بشر سمعت اسمعيل بن ابي خالد يذكر عن قيس بن ابي حازم
الخشني قال مررت بلال وهو في المسجد فقلت يا ابا عبد الله ما لك تصلي قال اسكت قال
اخبرني ابو احمد الحاصا ثنا محمد بن سليمان سمعت محمد بن اسمعيل يقول بلال بن رباح
ابو عبد الكريم ويقال ابو عبد الله ويقال ابو عمرو مولى ابي بكر اخبرنا ابو اسحق ابراهيم بن محمد
عبد الله بن سعيد ثنا يعقوب ثنا عن ابيه عن ابن اسحق وبلال بن رباح احمه حامه واحته
الدوسي يقال عمر بن عبد الله المدني يقول عمره اخبرنا ابو عبد الله محمد بن عبد
الله الحافظ ثنا ابو صالح ثنا احمد بن محمد بن عيسى العامري ثنا عبد الله بن الفضل عبد الواحد بن
زياد بن ميمون حدثني ان احا بلال كان ينتمي الى العرب سبي عم ابيهم
محمد اسيرا من العرب فقالوا ارجع بلال روحانا قال فحضر بلال فقال انا بلال بن رباح
اخي وهو امرء سوء سيء الخلق والدين فان سيم ان يروحوه فروحوه وان سيم ان
يقروا فعلوا فلم يكن اخاه بروحه فروحوه صحيح الاسناد ولم يخرجاه
وبلال هذا له رواية حدثنا ابو العباس محمد بن يعقوب ثنا الحارث بن محمد بن
عبد الله بن الحسن بن علي الحلبي ثنا ابو عاصم عن عمر بن عبد الله قال ان اول من اظهر اسلامه
بمكه رسول الله صلى الله عليه وسلم وابو بكر وعمار وامه سميه وصهيب والمقداد وبلال
فاما رسول الله صلى الله عليه وسلم فمنعه الله بعمه ابي طالب واما ابو بكر فمنعه الله بقومه
واما سائرهم فاخذهم المشركون فالبسوهم ادراع الحديد واوقفوهم في الشمس فما منهم
من احد الا واتاهم على ما اراد الا بلال فانه هانت نفسه في الله وهان على قومه فاعطوه
الولدان يطوفون به في سفاحكم ويقول احد احد صحيح الاسناد ولم يخرجاه
حدثنا ابو عبد الله العطار احمد بن عبد الله ثنا احمد بن سلمان الاصفهاني ثنا خالد بن مخلد
وحدثنا ابو العباس محمد بن يعقوب ثنا الحسن بن علي بن عبد الله بن وهب قالا ثنا عبد العزيز بن ابي
سلمه الماجشون عن محمد بن المنكدر عن جابر قال قال عمر ابو بكر سيدنا واعتق سيدنا يعني
بلالا صحيح ولم يخرجاه اخبرنا ابو اسحق ابراهيم بن محمد بن يحيى العنبري ثنا
عبد الله بن سعيد قال ذكر عمر فضل ابي بكر رضي الله عنهما فجعل يعدد مناقبه قال وهذا اسيدنا
بلال يعني حسنات ابي بكر حدثنا ابو بكر بن اسحق ثنا اسمعيل بن ابي

المدائني

وجعل يقول

شبه ثنا ابو بعوانه عن هشام بن عروه عن ابيه عن عائشه قالت اعتق ابو بكر رضي الله عنه
سبعه ممن كان يعذب في الله منهم بلال وعامر بن فهيره صحيح على شرط الشيخين ولم يخرجاه
اخبرني اسمعيل بن محمد الفضل الشعراني ثنا جدي ثنا الحكم بن نافع ثنا شعيب بن ابي حمزه
ابو عامر عن نافع بن ابي نعيم عن ابي سلمه بن عبد الرحمن عن ابي هريره قال حدي
وبلال ومنجح مولى رسول الله صلى الله عليه وسلم صحيح الاسناد ولم يخرجاه حدثنا
علي بن حمشاد ثنا محمد بن غالب ثنا ابو حذيفه ثنا عمار بن رزيق عن ثابت عن انس قال قال رسول الله صلى
الله عليه وسلم السباق اربعه انا سابق العرب وسلمان سابق فارس وبلال سابق الحبشه وصهيب
سابق الروم تفرد به عمار بن رزيق عن ثابت اخبرني ابو بكر محمد بن عبد الله الشافعي
ثنا محمد بن مسلمه الواسطي ثنا يزيد بن هرون ثنا حسام بن مصك عن نافع عن القسم بن ربيعه عن
زيد بن ارقم قال قال رسول الله صلى الله عليه وسلم نعم المرء بلال هو سيد المؤذنين واتباعه
مؤذنون والمؤذنون اطول الناس اعناقا يوم القيامه تفرد به حسام اخبرنا ابو العباس
القسم بن القسم محمد بن موسى الماسرجسي ثنا علي بن الحسين بن سفيان ثنا الحسين بن واقد عن عبد
الله بن بريده عن ابيه قال اصبح رسول الله صلى الله عليه وسلم يوما وهو غالبا لا فقال يا بلال
بم سبقتني الى الجنه اني دخلت البارحه الجنه فسمعت خشخشتك امامي فاتيت على قصر من ذهب مربع
مشرف فقلت لمن هذا القصر فقالوا لرجل من امه محمد صلى الله عليه وسلم فقلت انا محمد لمن هذا القصر
فقالوا لرجل من العرب فقلت انا عربي لمن هذا القصر فقالوا لرجل من قريش فقلت انا قرشي لمن هذا
القصر فقالوا لعمر بن الخطاب فقال بلال يا رسول الله ما اذنت قط الا صليت ركعتين وما اصابني
حدث قط الا توضأت عندها فقال رسول الله صلى الله عليه وسلم بهذا صحيح على شرط الشيخين
ولم يخرجاه اخبرني ابرهيم بن ابي اسحاق الحنظلي بمكه ثنا بكير بن سهل الدمياطي ثنا عبد الله بن صالح
حدثني معويه بن صالح عن سليم بن عامر عن ابي امامه عن عمر بن عبسه قال رايت النبي صلى
الله عليه وسلم وهو بارز بعكاظ فقلت من معك على هذا الامر فقال رجلان ابو بكر وبلال
فاسلمت ولقد رايتني وانا رابع الاسلام صحيح الاسناد ولم يخرجاه حدثنا
ابو عبد الله الاصفهاني ثنا ابو جعفر محمد بن عبد الله بن رستة ثنا سليمان بن داود ثنا محمد عن قال
قال الليث بن سعد حمات بالمدينه سنه عشرين

ذكر مناقب ابي الهيثم بن التيهان الاشهلي

اخبرني ابو الحسن محمد بن الحسن الشيباني ثنا ابو جعفر محمد بن الحرث ثنا عمار بن الحسن ثنا سلمه بن الفضل عن محمد بن اسحق قال وسهد الاعقه الاولى
والباسه من الانصار ثم من عبد الاشهل ابو الهيثم بن التيهان واسمه مالك بن الحارث وهو
لقب سهد بدرا واحدا عقب له حدثنا ابو عبد الله الاصفهاني الحسن بن الحسن
ثنا الحسن محمد عن سيوخه ان ابا الهيثم بن التيهان اسمه مالك بن مالك بن عمرو بن الحارث

بن وقشه عن بني عبد الاشهل وقال ابو الهيثم بن التيهان واسعد بن زراره من اول
من اسلم من الانصار بمكه ومن اول من لقي رسول الله صلى الله عليه وسلم فبايعوه
المدينه بذلك وشهد ابو الهيثم العقبه مع السبعين من الانصار وهم الذين بايعوا
عشر لا خلاف بينهم في ذلك واخبار رسول الله صلى الله عليه وسلم بن ابي الهيثم ان
يوصوا وشهد ابو الهيثم بدرا واحدا والخندق والمشاهد كلها مع رسول الله صلى
الله عليه وسلم حدثنا سعد بن راشد عن صالح بن كيسان قال لقي ابو الهيثم
عمر بن الخطاب بالمدينه وحدثنا ابرهيم بن اسمعيل بن ابي حبيبه
ابو اسحاق يعني عند الاشهل يقولون مات ابو الهيثم بن التيهان سنه
محمد بن يزيد الحزل ابرهيم بن حجاب هلال بن يساف ابو الهيثم
عن عبد الله عن عكرمه عن ابن عباس ان رسول الله صلى الله عليه وسلم خرج ذات يوم
عبد الله هذه مرائي ابا بكر جالسا في المسجد فقال ما اجلسك يا ابا بكر هذه الساعه
الذي اجركما رسول الله صلى الله عليه وسلم حاجه قال ما اجركما عمر بن الخطاب قال الذي اخرجك
الله فقعد رسول الله صلى الله عليه وسلم بجدهم فقال هل لكم من طعام
الى النخل واوساده الى دور الانصار فصار طعاما وشرابا ان رسول الله فليا فليا فاطلق
رسول الله صلى الله عليه وسلم واطلعا معه وذكر الحديث

ذكر مناقب عامر بن ربيعه رضي الله عنه

حدثنا ابو بكر محمد بن عبد الله بن ابي سعد ثنا ابو بكر محمد بن احمد
ابرهيم بن اسحاق الحربي ثنا مصعب بن عبد الله الزبيري قال سعد بن عامر بن
بن سلمان بن سعد بن سعد بن حجم وكان ظاهرا ولاه عمر بعض اعماله
وهو على عمله بالسام سنه عشرين حدثنا ابو سعد احمد بن يعقوب العدي ثنا ابو
ابرهيم بن عبد الله محمد الفضل ثنا بكر عن جامع بن ابي راشد عن زيد بن اسلم
ان عمر قال لسعد بن عامر بن حذيم ما لاهل السام تحبونك قال اغاثهم واواسيهم فاعطاه
عشرة الاف درهم وقال ان لي اعبدا واماء واما احب ان يكون على صدقه المسلمين
فعل عمر فعل ان رسول الله صلى الله عليه وسلم اعطاني ما لا فذهبت فعلت لحرا مما ولت
فقال لي اذا اعطاك الله ما لم تسأله ولم تشرف لنفسك فخذه فانما هو رزق الله اعطاك اياه

ذكر اسير بن مرثد بن ابي مرثد الغنوي رضي الله عنه

حدثنا ابو عبد الله الاصفهاني ثنا الحسين بن الحكم الحبري ثنا الفرج بن محمد عمر قال
واسير بن مرثد بن ابي مرثد الغنوي نكى ابا برد حليف حزن بن عبد المطلب وكان موته
سنه عشرين في ربيع الاول فكان سنه وابنه في السر احد وعشرين سنه ودفن
ذكرت فيما بعد ان ابا مرثد الغنوي وابنه اسيرا مرثد وهذا الحفيد وكلهم من الصحابه

ذكر اسيد بن حضير الانصاري

اخبرني ابو الحسن محمد احمد الاسدي

ثنا جعفر بن محمد بن الحرث ثنا عمار بن الحسن ثنا سلمة بن الفضل عن محمد بن اسحق قال واسيد بن حضير بن سماك بن عتيك بن رافع بن امرئ القيس بن زيد بن عبد الاشهل وكنيته ابو يحيى توفي سنة عشرين وهو ابن ثلاث وستين سنة

اخبرنا السيد ابو بكر احمد بن اسحق ثنا اسمعيل بن قتيبة ثنا محمد عبد الله بن نمير قال مات ابو يحيى اسيد بن حضير سنة عشرين وكان يوم مات ابن ثلاث وستين سنة

وكان يسمى بالمنتخب وله كنيتان ابو يحيى وابو حضير وابوه حضير الكتائب ولم تعقب اسيد

حدثنا ابو عبد الله الاصبهاني ثنا الحسن بن الحسن بن الفرج ثنا محمد بن عمر واسيد بن الحضير بن سماك بن عتيك ابو يحيى وقال ابو الحضير وقال ابو الحرو كان اسيد سيدا في قومه في الجاهلية والاسلام يجتمع من عقلائهم وذوي آرائهم وكان من الكملة وكان ابو الحضير الكاتب كذلك من قبله وكان رئيس الاوس يوم بعاث وقتل حضير يومئذ واسيد بن حضير احد السبعين من الانصار الذين بايعوا رسول الله صلى الله عليه وسلم ليلة العقبة في رواية جميعهم واحد للنقباء الاثني عشر واخا رسول الله صلى الله عليه وسلم بين اسيد بن حضير وزيد بن حارثة ولم يشهد اسيد بدرا ولا الخندق هو وغيره من اكابر الصحابة من النقباء وغيرهم عرفوا لهم ان رسول الله صلى الله عليه وسلم لقي حربا ولا تالا وشهد اسيد احدا وخرج يومئذ سراعا ومشى مع رسول الله صلى الله عليه وسلم حين انكسف الناس وشهد الخندق والمشاهد كلها مع رسول الله صلى الله عليه وسلم

حدثنا ابو العباس محمد بن يعقوب ثنا الربيع بن سليمان بن اسيد بن موسى الليثي ثنا ابن وهب عن عبد الرحمن بن عمر بن مالك عن اسيد بن حضير انه كان يرعى ابلا مهرية وهو حسن الصوت قال فسمعنا انا اراد عشي كالسيد والمراة في البيت والغرس في الدار فحرفت ان يسقط المراة فاصرفت فقال النبي صلى الله عليه وسلم اوراه انما هو ملك استمع القرآن

هذا حديث صحيح على شرط الشيخين ولم يخرجاه

حدثنا محمد بن صالح ومحمد الموصلي ومحمد بن السري قالوا ثنا الفضل بن محمد الشعراني ثنا سعيد بن الحكم ابو ايوب وابن لهيعة قالا ثنا عمرو بن عزرة عن محمد عبد الله بن عمرو بن عثمان عن عائشة ابنة طلحة عن عائشة انها قالت كان اسيد بن حضير من افاضل الناس وكان يقول لولا ان اكون كما اكون من احوال الناس لاحببت ان اكون من اهل الجنة وما سكتني عن ذلك من اقرا القرآن وحسن اسمعه واذا اسمعت حلقة من اصحاب رسول الله صلى الله عليه وسلم واذا اسهدت حاره واسهد رجالها فحدثت نفسي متى ما هو سعول بها وما هي ما ترى

هذا حديث صحيح الاسناد ولم يخرجاه

حدثنا علي بن حمشاد العدل ثنا هشام بن علي وابو الحسن قالا ثنا عمار بن مسلمة ثنا حماد بن سلمة عن ثابت عن انس قال كان اسيد بن حضير وعباد بن بشر عند النبي صلى الله عليه وسلم في ليلة مظلمة حندس فلما انصرفا اضاءت عصي احدهم لهما فمشيا في ضوئها فلما افترقا اضاءت عصا الاخر

هذا حديث صحيح على شرط مسلم ولم يخرجاه

اخبرنا ابو العباس محمد بن احمد المحبوبي ثنا عمرو بن عبد الغفار ثنا عمر بن

حصين واخبرني عبد الله بن محمد الصدائي ثنا محمد بن ايوب ثنا يحيى بن المغيرة السعدي ثنا جرير عن حصين عن عبد الرحمن بن ابي ليلى عن اسيد قال كان اسيد بن حضير رجلا ما هو فينا باسمه هو عند رسول الله صلى الله عليه وسلم لحديث القوم ولضحكهم وطعن رسول الله صلى الله عليه وسلم يوما بعود في خاصرته فقال اصبرني قال اقتص قال انا يا رسول الله ان عليك قميصا ولم يكن علي قميص فرفع رسول الله صلى الله عليه وسلم قميصه فاحتضنه ثم جعل يقبل كشحه فقال بابي انت وامي يا رسول الله اردت هذا

هذا حديث صحيح على شرط مسلم ولم يخرجاه

اخبرنا ابو اسحق ابراهيم بن محمد بن يحيى ثنا محمد بن اسحق الصغاني ثنا عبد الرحمن بن محمد الدراوردي عن سهيل بن ابي صالح عن ابيه عن ابي هريرة قال قال رسول الله صلى الله عليه وسلم نعم الرجل اسيد بن حضير

هذا حديث صحيح على شرط مسلم ولم يخرجاه

اخبرني ابو بكر بن اسحق فيما كتب اليه

قال ابو الحسين بن علي زاد احمد الحصين اللهبي ثنا محمد طلحة السبيعي عن محمد بن الحصين عن عبد الرحمن بن سعد بن معاذ عن ابيه عن جده عن اسيد بن حضير انه كان يتاوه وكان لوما

ما عدا ابا بكر قال رسول الله صلى الله عليه وسلم فما لنا يا رسول الله ان اسيدا انما

ابو بكر بن اسحق ثنا علي بن عبد العزيز ثنا ابو نعيم ثنا سفيان عن ابي الزبير عن جابر قال قال رسول الله صلى الله عليه وسلم فصلوا وراءه فقد ذاق الامر لعمري ما دام على ما عدا فصلوا خلفه فقد اذاق صحيح الاسناد ولم يخرجاه

اخبرنا ابو العباس محمد بن احمد المحبوبي ثنا سعيد بن مسعود ثنا مروان قال ثنا محمد بن عروة عن ابيه عن جده عن عائشة قالت ورسائر سمر الليل عند الخليفة وكان نعمان الانصار يسامرون ابا بكر فمر اقوا اسيد بن حضير فنعوا اليه امراته فمتع بكى وقالت فعلك له سبحان الله انت امير رسول الله صلى الله عليه وسلم وبكر اسامته ما لك بكى على امر افكسف راسه ثم قال صدقت لعمر الله والله لبكي لي ان لا اراني على احد بعد سعد بن معاذ وقد قال رسول الله صلى الله عليه وسلم ما قال فلما راى الفرح اهتز العرش لوفاة سعد بن معاذ قال عائشة واسيد بن حضير يسامر رسول الله صلى الله عليه وسلم

هذا حديث صحيح على شرط مسلم ولم يخرجاه

ذكر عباس بن عثمان الاشعري

حدثنا ابو بكر بن مالك ثنا ابراهيم الحربي ثنا مصعب عن عبد الله قال عباس بن عثمان بن رهير كان من اشراف قريش وذكر ابن بكير الرقاشي فقال عباس بن عثمان بن عباس بن عثمان بن عمر عمه الذي حرجه الوقاصي وهو اول من اختار الدار الى الروم

حدثنا محمد بن صالح بن هانئ ثنا ابو بكر محمد بن عبد الله بن زياد الحارودي ثنا ابراهيم بن سعيد الجوهري قال حدثني محمد عن ابيه وعن غير واحد منهم قالوا عباس بن عثمان بن رهير بن سداد بن ربيعة بن هلال بن اهبان بن عتبة بن الحرث بن فهر اسلم قبل الحديبية وشهد الحديبية مع رسول الله صلى الله عليه وسلم وكانت عنده ام الحكم بنت ابي سفيان بن حرب فلما حضرت ابا عبيدة بن الجراح الوفاة استخلف عياضا على ما كان يليه وكان عباض رجلا مطاعا فلما نعي الى عمر ابا عبيدة اكثر

من الاسترجاع والترجيع عليه وقال الاسناد مستقيم احتج وسأل من استملى على عمله فقالوا
عمار من عمر فارم وكتب اليه اني قد وليتك ما كان ابو عمرة من الخراج الله فاعمل ما ترى فيما
لله عليك فمات عمار يوم مات وماله مال ولا عليه دين لاحد ونوفي بالسلم سنة عشرين
وهو ابن ستين سنة ٥ اخبرني جرير بن يعقوب موسى بن زكريا حلقة بن خياط قال اقام عمار
بن عمر سنة عشرين ٥ اخبرنا ابو جعفر محمد بن محمد عبد الله العدل الذي يقال له على
الحائط عمر بن اسحق بن ابراهيم بن العلاء بن زبر بن الحمقي ابي عمرو بن الحرث عن عبد الله بن
سالم عن الزبيدي عن الفضل بن فضالة بن عبيد الله ٥ عاد الى اخبر بن يعمر ان عمار بن عمر الاشتري
وقع على ما جب دار احمس فجعلت فاه هشام بن حكيم واعطاه القول ومكث هشام لما لما فاه
هشام معتذرا فقال له هشام الم تعلم ان رسول الله صلى الله عليه وسلم قال ان اسد الناس عند
يوم القيامة اشد الناس عذابا الناس في الدنيا فقال له عمار ما اشعرني ما قلت الذي
وراسا الذي رايت ومحسا ما سمعت ما سمع يا هشام رسول الله صلى الله عليه وسلم يقول
من كانت عنده لصحيفة لذي سلطان فلا يكلمه بها علانية ولياخذ بيده فليخل به فان قبلها فذاك
والا كان قد ادى الذي عليه والذي له وانك يا هشام لانت المحري على سلطان الله فهلا خشيت
ان يقتلك سلطان الله فيكون قتيل سلطان الله ٥ هذا حديث صحيح الاسناد ولم يخرجاه ٥ حدثني
الحسين بن محمد بن اسحق الازهري الحسين بن اسحق التستري ابو بكر بن نوح عمرو بن الربيع قال اسمعت
معوية بن يحيى العبدي يقول حدثني يحيى بن جابر عن جبير بن نفير عن عمار بن عمر قال قال رسول
الله صلى الله عليه وسلم ذات يوم يا عمار لا يروحن عجوزا ولا عاقرا قالي مكانكم ٥ هذا
حديث صحيح الاسناد ولم يخرجاه ٥ ذكر ابان مالك الانصاري اخو انس بن مالك
حدثنا ابو بكر الله بن اسحق الاصبهاني الحسين بن الجهم الحسين بن الفرج محمد بن عمر قال ابان
مالك النصر بن ضمضم بن زيد بن حرام بن جندب بن عامر بن غنم بن عدي بن النجار وامه ام سليم
بنت ملحان وهو اخو انس بن مالك لامه وامه شهد احدا والخندق والمشاهد كلها مع رسول
الله صلى الله عليه وسلم وكان سخيا عالما في الجملة مكانه ذكر عن ابان بن عثمان انه كتب عمر بن الخطاب
ان استوص بابان مالك خيرا فانه قد علم مكانه من الله عز وجل ٥ اخبرنا
احمد بن كامل القاضي ثنا ابو بكر بن ابي سعد ثنا عبد الله بن عون عن ابان بن انس عن
انس بن مالك انه دخل على اخيه ابان وهو مسلق واصعا احدى رجليه على الاخرى يعاني نفسه
قال اللهم ان الموت علي واسي وقد وددت لو ان ما به من الكفار يسوى مرسكي فيه الناس ٥ هذا
حديث صحيح على شرط الشيخين ولم يخرجاه ٥ اخبرني ابو بكر محمد بن عيسى العطار بهمدان ثنا عمران بن
محمد الحاوط ثنا ابو بكر بن منصور ثنا عبد الرحمن بن بعر ابو محمد اسمعيل عن عبد الله بن انس قال سمعت انس
بن مالك يقول كان ابان مالك اخا انس لامه وكان يحب الموت وكان ابان اخا رسول الله صلى الله عليه
وسلم لامه اسلم هو وامه هو وحزاد وكان ابان الشاعر فقال له رسول الله صلى الله عليه وسلم

ايانك والفواحش وقال انا مسكن قال انا محمد كره رسول الله صلى الله عليه وسلم ان يسمي المسلم بهذه الاسماء
هذا حديث صحيح الاسناد ولم يخرجاه ٥ اخبرني عبد الله بن محمد بن ابي العوام السعدي ثنا ابو
واخبرني محمد بن عبد الله الاملي املاه علي قال اخبرني سلامة بن روح عن عقيل بن خالد عن ابن
عن انس بن مالك قال قال رسول الله صلى الله عليه وسلم من
قسم على الله ابر قسمه منهم البراء بن مالك وان البراء في الخفاف المشرفة
في المسلمين فقالوا يا براء ان رسول الله صلى الله عليه وسلم قال ان من عباد الله
ك قسم على ربك فقال اقسمت عليك يا رب لما منحتني اكتافهم فهزموا
في المسلمين فقالوا له يا براء اقسم على ربك فقال اقسمت عليك يا رب
صلى الله عليه وسلم فمنحوا اكتافهم ومثل البراء سهل ابن
٥ حدثنا علي بن حمشاد العدل ثنا موسى بن هرون ثنا ابو بكر بن
عن انس بن مالك قال لما كان يوم العقبة بعث رسول الله صلى الله عليه وسلم ابا بكر
رسه وهي بن حرام قال لاصحابه بسم الله عودوا اقرانكم عليكم بحمل على العدو فصبح الله
المسلمين واستشهد البراء بن مسعد قال ابو عمر موسى بن هرون ولا اعلم البراء استشهد يوم
هو بن فارس وانما استشهد البراء بن مالك سنة احدى وعشرين من الهجرة ٥ ذكر
النعمان بن مقرن ٥ وهو النعمان بن عمرو بن مقرن المزني اخو علي ابو معبد احد
الله المزني ابو حليفة القاضي محمد بن سلام الجمحي عن عبيده معبد بن النعمان قال النعمان بن عمرو
مقرن بن عائذ بن كعب بن نصر المزني احد بني اخيه يعقوب العدوي محمد بن محمد بن سليمان الباغندي
بن ايوب ثنا ابراهيم بن محمد بن اسحاق النعمان بن مقرن المزني قتل وهو امير الناس سنة
وعشرين ٥ اخبرني عبد الله بن محمد موسى اسمعيل بن عبيد ثنا ابو بكر بن ابي
واسامة قال اخبرني سعيد عن ابي بردة عن ابي موسى قال اتيت النعمان بن مقرن ومع
مثل وجهه وجعل يكي وزاد فيه ابو عبد الله بن بطة ثنا ابو عمر محمد بن عبد قال النعمان
بن عائذ بن سعد بن مسعود بن حبشية بن كعب لؤي بن هرمة بن الهجيم بن عمرو بن مزينة وكنى الله
عمرا وكان هو وستة اخوة له سهدوا الخندق ومع رسول الله صلى الله عليه وسلم وكان
النعمان احد بني جمال الوبه رسول الله صلى الله عليه وسلم وما حملوا امرته التي كان رسول
الله صلى الله عليه وسلم عقدها لهم يوم فتح مكة وكان النعمان امير الجيش يوم لها وذلك يوم
ذلك سنة احدى عشرة من الهجرة حدثنا علي بن حمشاد العدل ثنا علي عبد العزيز البغوي ثنا
ثنا ابو عوانة ابو عمران الجوني عن علقمة بن عبد الله المزني عن معقل بن يسار ان عمر بن الخطاب
رضي الله عنه ساور الهرمزان في اصبهان وفارس وارجان وفارس واذربيجان فصالح الهرمزان اهل
الرس وفارس واذربيجان الحملان فاما فتح النعمان ارجان الحاجر ما الرس بالحاجر ولا بطعم الرس
وقعت الحاجار فاما اصبهان ودخل عمر المسجد قال اني مستعمل رجلا ملاجبا بلا واما

عاريا فنعم قال فالبكاء مسرحه ولحق الى اهل الكوفه ان المدوه ولحقوا به وهم حد
اللهان والمعمر بن سعيد والمرتن العوام والاسعث بن وعمرو بن معدى كرب وعبد الله
بن عمرو فاتاهم النعمان وبنته وسهم بهر فنعت لهم المعمر بن سعيد رسولا وسلمهم دو
الحاجبين يجلس في هذه الملك وبهجته فاسبسار اصحابه قال ما ترون اقولكم وهذه الاب
او وهذه الملك وبهجته يجلس وهذه الملك وبهجته على سرير ووضع التاج على راسه وحوله
سماطين عليهم ساب الديباج والقرطه والاسوره فحا المعمر بن سعيد فاخذ بضعه وبيده
الرمح والترس والناس حوله سماطين على سماطه فجعل يطعنه برمحه فيحرقه لكي سطر فقال له ذو
الحاجبين اكم يا معشر العرب اما يكم جوع شديد وجهد فرحهم وان سيم هوانا كم وحب
الى بلادكم فكلم المعمر فجر الله وابى عليه فقال ايا كم معشر العرب واكل الحفا والمسه وكان
الناس يطؤنا ويطؤهم فما يعث الله فينا رسولا في سرة منا اوسطنا حيا واعدنا ماحرسا وا
وعدنا راها هي يسفح علينا وقد وجدنا جميع ما وعدنا حاشا والى لارى هاهنا ثوهيه
ما ارى من حيث اهمكم حوتا حروه قال المعمر فقال لي يسي لو جمعت حرامنك وبسوا
محلست بعد على السرير اذ وجرت قفله فرجوني وجعلوا لحوبه فقلت ارايتم ان كنت
اسمجعت فان هذا الاسعل وانا الاسعل هذا ان سلكم اذ اتونا فقال ارسيم فطعنا الكم
وارسيم وطعنتم انما قتلنا لا يل ينقطع الكم وقطعنا اليهم وما قاموا مسلسلين اكل سبعة في
سلسله وخمسة سلسله حتى بعثوا فقال وابوا حتى سرعوا فنا فقال المعمر للمعمر ان القوم
وارسيم وانا فاحمل فقال الكرك ومناف وقد سهرت مع رسول الله صلى الله عليه وسلم ولكني انا
سهرت رسول الله صلى الله عليه وسلم اذ الم نقاتل اول النهار اخر القتال حتى يزول الشمس والريح
الريح وينزل النصر فقال النعمان يا ايها الناس اهتزت تلك هزات فاما الهزة الاولى فلنعمان الرجل
حاجته واما الثانية فليستطر الرجل من بيته وسلاحه وسقه واما الثالثة فاي حامل فاحملوا وان
قتل احد فلا يلوى احد على احد وان قتلت فلا تلوا على والى داعي الله يدعوه نعم على عمر
امرء مسلم الما امن عليها قال اللهم ازق القوم النعمان سهما له سهم المسلمين وافتح عليهم فاتر القوم
وهزم لوقت هزات بحمد الله فكان اول صرع رضي الله عنه نمر ربه وكرت وصنته فكل الرجل عليه
واعلم فكانه فكما اذ املنا حد لهم سعد عنا اصحابه لحروبه وصنع ذو الحاجبين
من تعلبه انهما فاستوى تعلبه وقع الله على المسلمين فاسر النعمان وسبعين رجلا واستحل اهله على
رحمة اغسل الترابي عن وجهه قال مرهذا فقلت لعمر بن يسار فقال اما صل الناس تعلبه
فتح الله عليهم قال الحمد لله الذي انا لكل الاعمر وفاصيبه واجمع الناس الى الاسعث وبس
وقال اي بني انا ولده صلنا وزعمد الذي عهد انا لنا الاسقط له منه كتاب وقرانه فاذا
وفيه انا قتلنا وارتدلان وانا قتل فلان فقال الحارث بن عبد يزيد ابو عمر النهدي انه ان عمر
رضي الله عنه فقال ما فعل النعمان بن مقرن قال انا لله وانا اليه راجعون ثم قال ما فعل

فلان قتل يا امير المؤمنين واخبرك بتعليمهم وقال لقد علمهم لكن

اخبره سويد بن مقرن رضي الله عنه

اخبرنا ابو عبد الله الحسين بن ابراهيم انا عبد الرزاق انا الثوري عن سلمة بن كهيل عن سويد
بن مقرن عن سويد بن مقرن قال كنا يوم مقرن سعد على عهد رسول الله صلى الله عليه
وسلم لما حاذم فلطمه احدنا فقال النبي صلى الله عليه وسلم انعم قال

سفيان بن النعم الطرفي وهو اخو ابي سعد الخدري

اخبرنا عبد الله الاصفهاني سليمان بن داود الشاذكوني محمد عمر قال وفيما قرات
بن طرفة واسمه طرفة بن الحرث بن عمرو وهو النبت بن قانص بن اوس وكان
مع ابا عمرو وهو حد عاصم ويعرف ابي عمرو بن عباد وعمار عاصم بن عمر بن الخطاب
عشرها وسهم فاد بن النعم الطرفي مع السبعين من الانصار وكان من اصحاب
من اصحاب رسول الله صلى الله عليه وسلم سهم بدرا واحدا وشهد بيعة
حرقته على راحته فاتى رسول الله صلى الله عليه وسلم قال يا رسول الله ان عبدي
انها وان مات عني هست تقذرها فردها رسول الله صلى الله عليه وسلم مده
فاذا هي اشد بياضا ورحت فكانت لبني عمه واصحابها بعد ان كبر وسهد ايضا الخندق والمشاهد
مع رسول الله صلى الله عليه وكلم وكانت معه راية بني ظفر في غزوة الفتح قال
اخبرنا محمد بن صالح عن عاصم بن عمر بن قتاده قال مات النعمان سنة ثلث
وهو ابن اربع وسبعين سنة وصلى عليه عمر بن الخطاب بالمدينة ثم قال ابن

ذكر مناف

ابو سلاس الخضرمي رضي الله عنه

اخبرنا ابو بكر محمد بن احمد بن الوليد انا ابراهيم بن اسحق الحربي انا مصعب بن عبد الله الزبيري قال اسم الخضرمي والد العلاء عبد الله بن عتاب بن
اسيد بن ربيعة بن مالك بن عوف بن مالك بن الخزرج وكان حليفا لحرب بن امية والحاقل
لبني الخضرمي لانه اتى من حضرموت وكان رسول الله صلى الله عليه وسلم استعمله على البحرين
ثم عزله واستعمله على البحرين ثم توفي وهو مستعمل كذا ابو عمر الدوري قال ابو عبيد وابو العلاء بن
الخضرمي في البحرين سنة احدى وعشرين

ذكر الاسود بن خلف بن عبد

يغوث رضي الله عنه

اخبرنا ابو عبد الله محمد بن علي بن محمد بن الصباح العطار انا
بكر احمد بن ابراهيم انا عبد الرزاق انا معمر عن الزهري اخبرني احمد بن عبد الله بن عمر بن حكيم ان
الاسود بن خلف اخبره ان اباه الاسود حدثه انه رأى النبي صلى الله عليه وسلم يوم الفتح قال فجلس عند قرب دار ابن سعيد قال الاسود فرايت النبي صلى الله عليه وسلم
جلس فجاء الناس الانصار والكبار والنساء فبايعوه على الاسلام والشهادة قلت

وما السبيل قال على الايمان بالله وبسهاده ان لا اله الا الله قال الاعمش اراه قال ويقيم الصلوة
ابن جبير عن محمد بن السوداء بن حلف عن ابيه رضي الله عنه ان النبي صلى الله عليه وسلم احتجم
فقتله بما قتل عليهم قال ان الولد لمحلة لمحنبة لمحرمة لمحزنة حدثني ابو احمد الحافظ
محمد بن مسلم بن محمد بن اسمعيل قال محمد بن الاسود بن خلف بن عبد بعوث العرسي عزاه في
المتن

ذكر مناقب خالد بن الوليد رضي الله عنه

حدثنا ابو عبد الله الاصفهاني محمد بن عبد الله بن رستة قال سليمان بن داود قال محمد بن خالد بن
الوليد ما رسته احدى وعشرين الحمر وخمسا قال ابو بكر اسحق قال اسمعيل بن رستة قال
محمد عبد الله بن عمار قال خالد بن الوليد بن المغيرة بن عبد الله بن عمر مخزوم وامه لبابة بنت
من حرب الهلالية اخت ميمونة زوج رسول الله صلى الله عليه وسلم وكان خالد يكنى ابا سليمان
اسلم عمر الخطاب رضي الله عنه على الرها وحران والرقة وامد بكسبه واسعى فاعفا
قدم المدينة فاقام بها في منزله حتى مات بالمدينة سنة اثنتين وعشرين احدثنا عبد الله بن
الصدائي ابو عبد الله البوسنجي بمكة يقول خالد بن الوليد يكنى ابا سليمان احدثنا ابو
علي الصفاني اسحق بن ابرهيم انا عبد الرزاق انا معمر عن الاعمش عن ابي وائل قال قال عمر بن
الخطاب رضي الله عنه ارسته مرتين الحمر واحتمر في دار خالد بن الوليد هكذا وانا مكره ان
يؤدبك فلو بهمتهن قال عمر ما علمهن ان لهن قرنين وموعهن سحلا او سحليين ما لكن تنع ولا
لعلقه يعني ما ينفع العلم وما للعلقة الصراح اخبرني احمد بن محمد بن سلمة العنزي ثنا عمر بن سعيد
الدارمي عبد الله بن صالح حدثني الليث حدثني عقيل عن ابن شهاب قال لما انصرف النبي صلى
الله عليه وسلم من الاحزاب اقام خالد بن الوليد مدار الاحزاب وارسل الى النبي صلى الله
عليه وسلم باسلامه اخبرنا محمد بن ذكره الزهري من اسلام خالد بن الوليد قتل حدثنا ابو بكر بن اسحق
انا عبد الله بن محمد الواسطي محمد بن ابي السري محمد بن حرب عن سليمان بن سليم عن صالح بن
ابن المقدام بن معدي كرب عن ابيه عن جده عن خالد بن الوليد قال كنا مع النبي صلى الله عليه
وسلم يوم حنين نتعشى اذا دنى لنا وفد حامعه او رجل الحنه النصر مسلمة اخبرنا اسمعيل
بن محمد الفضل حدثني ابرهيم بن المنذر ثنا محمد بن فليح عن موسى بن عقبة قال كان بين حنين
سنة ست وانما اراد الله بقدومه اخبرنا الحسين بن علي اخبرنا محمد الحسن بن عمر بن
زياد ثنا ابو عبد الله عن محمد بن اسحق وعن اسامة بن الحسين بن ابي اوس عن جده ابي اوس حدثني
اوس حدثني عمر بن العاص قال بعثت عامدا الى رسول الله صلى الله عليه وسلم فلقيت خالد
بن الوليد وذلك قبل الفتح وهو قافل من مكة فقلت اين يا ابا سليمان قال والله لقد استقام
المنسم ان الرجل لنبي اذهب فاسلم متى قال فقدمنا المدينة على رسول الله صلى الله
عليه وسلم ويوم خالد بن الوليد ابو سليمان وابو بكر دبوت فبايعت وانصرفت اخبرنا
ابو عبد الله محمد بن عبد الله الصفار في حراستنا الامام احمد حسل على عمار بن

لحرس بن يزيد الحسن بن علي بن يزيد ابو الوليد بن مسلم وحشي بن حرب بن
ابو بكر الصديق وحه خالد بن الوليد في مال اهل الردة فكلمه في ذلك فقال ابو بكر وقال سمعت
رسول الله صلى الله عليه وسلم وذكر خالد بن الوليد فقال نعم عبد الله واخو العشيرة
اخبرنا ابو بكر بن اسحق انا عبد الله بن احمد بن حنبل قال ابي
الى عن محمد عبد الله بن ابي يعقوب عن الحسن بن سفد عن عبد الله
صلى الله عليه وسلم لما تي اهل مؤته قال لهم احد الرايه سيف
الله صلى الله عليه وهذا حديث صحيح الاسناد ولم يخرجاه
محمد على الصفاني بمكة اسحق بن ابرهيم انا عبد الرزاق عن معمر عن
الى رسول الله صلى الله عليه وسلم اهل مؤته على المنبر هم قال واخذ الواء خالد بن
موسف من سيوف الله وهذا حديث على صحيح عن معمر حديث ايوب ولم يخرجاه
على بن حماد الحسن بن علي بن سلم المعمري الربيع بن سليمان ابو اسمعيل المؤدب
خالد لانه سيف من سيوف الله سله على الكفار وهذا حديث صحيح الاسناد ولم
اخبرنا ابو العباس اسمعيل بن عبد الله انا عبد الرزاق انا المسعودي ابو المسكين كما
طلق نعم ابي رجاء بن حصين احدثني حميد بن مهدي قال احدثنا اوس بن حذيفة
احد اعداد العرب ممن قدم علينا وعداده في بني سليمة واصحابه افضلنا الى حيه الذين
هم من كلامه في جمع عظيم مر له خالد بن الوليد ودعا الى البراز فمر له هرمز فقتله
بن الوليد وكتب بذلك الى ابي بكر الصديق فقفله سلبه فبعث فلبسوه هرمز ما به الف
درهم وكانت الفرس اذا اشرفوا على الرجل حملوا فلبسوه ما به الف درهم اخبرني
علي علي انا احمد بن عبده سعد بن منصور ثنا هشيم عن الحميد بن جعفر عن ابيه ان خالد
بن الوليد وقد فلبسوه له يوم اليرموك قال الملبوها لم يحروها لم طلبوها فحروها
وادخلوها فلبسوه خلفه قال خالد اعتمر رسول الله صلى الله عليه وسلم فحلق راسه واتبد
الناس شعره فسمعهم الى امته فحملها وهذه الفلسوه فما اسهد بتا لا
وهي تحي الاربعة النصر حل على حمساد العمل على عبد العزيز الوهبي
سريج عن عامر بن ابي المحود عن ابي قال كتب خالد بن الوليد الى اهل فارس يدعوهم
الى الاسلام لبسم الله الرحمن الرحيم من خالد بن الوليد الى ارستم ومهران ملوك
فارس سلام على من اتبع الهدى اما بعد فانا ندعوكم الى الاسلام فان اسلم قبلنا منه واعطوا الجزية
عن يد وانتم صاغرون وان ابيتم فانا نعجل قوما يحبون القتل في سبيل الله كما تحبون
الخمر والسلام فلما حملوا الى ارستم وقاه خالد بن الوليد وقد رمته بحمل الواذري

سنة احدى وعشر ومحمد بن ابو بكر ومحمد احمد بن البونة ابراهيم بن ابي الحرث مصعب بن عبد
الله قال لي خالد بن الوليد بالمدينة سنة اسر وعشرين واحمد بن احمد بن المغيرة الدمشقي ابو موسى
بن زكريا التستري حدثنه بن حماط قال مات خالد بن الوليد بالشام وقيل بحمص سنة احدى وعشرين
وقال يحيى بن بكير مات بالمدينة سنة سبع عشرة او ثمان عشرة ذكر حاطب بن ابي
بلتعة الخبر الاخر انا ابو جعفر المعداني انا ابو علاثة قال ابي ابن بلتعة عن ابيه عن
عمرو بن ابي سلمة عن سليمان بن يسار عن عبد العزيز حاطب بن ابي بلتعة حليف لهم من
احمد يعقوب النسوي بن زكريا حليف بن حماط قال كان حاطب ابو بلتعة لكفي ابا
محمد حسن ابو عبد الله الاصبهاني الحسين بن الحكم الحسين بن الفرج ما محمد عبد
قال حاطب ابو بلتعة لكفي ابا محمد وهو مما سلم بن احمد بن راشد سهل بن ابو احمد عبد
والمشاهد كلها مع رسول الله صلى الله عليه وسلم وكان رسول الله صلى الله عليه وسلم بعثه الى
المقوقس صاحب الاسكندرية وكان مما ذكر من الهداية المذكورين من اصحاب رسول الله صلى
الله عليه وسلم ومات بالمدينة وهو ابن خمس وستين سنة وصلى عليه عثمان بن عفان وكان ناحر اسم الله
وكان حسن الجسم حسن اللحية اخبرنا عبد الله ما هو سنة اربع او خمس عشرة اخبرني عبد الله
حمزة الفندي انا ابو عبد الله الدوسي قال اسمعيل بن بكير بلغني ان حاطب ابا بلتعة سنة
خمس وصلى عليه عثمان بن عفان وكان يكنى ابا محمد اخبرني ابو نصر محمد احمد بن عمر الخفاف
انا محمد بن المنذر بن سعد الهروي انا ابو الربيع علي بن الحسن بن علي بن مسلم المكي قال احمد بن
هرون بن يحيى بن هرون بن عبد الرحمن حاطب بن ابي بلتعة المدني قال احمد بن ابو سعة الجرائي
عن عبد الحميد بن ابي اويس عن عبد العزيز بن سلم عن ابيه عن مالك انه سمع حاطب بن ابي بلتعة
يقول انه طلع على النبي صلى الله عليه وسلم ما اخبره وهو يستشيره في يد علي بن ابي طالب الرسول
عنه ما ورسول الله صلى الله عليه وسلم يغسل وجهه من ذلك الماء قال له حاطب ما يعلم ذلك
هذا قال عنه بن ابي قام هسم وحي ودوريا عتي لحجر مالي قلت الى سمعت ما تكلم
يصبح على الجمل قتل محمد كانت النكب وكان يرد هبت روحي فلما ان توجه عنه فاشار
الى الجمل بوجه فصبح حتى طرت به فصربته بالسيف فطرحت راسه فهبط فاخرت
راسه وسلبه ووسه وحبته النبي صلى الله عليه وسلم فسلم ذلك الى ودعا لي قال رضي
الله عنك رضي الله عنك اخبرنا ابو العباس محمد يعقوب انا الربيع سليمان المرادي
انا اسد بن موسى انا الليث بن سعد ابو الزبير عن جابر ان عبد الحاطب جاء الى الله
صلى الله عليه وسلم فشكوا حاطبا فقال يا نبي الله ليدخلن حاطب النار فقال رسول
الله صلى الله عليه وسلم كذبت لا يدخلها انه قد شهد بدرا والحديبية هذا حديث
صحيح على شرط مسلم ولم يخرجاه اخبرني ابو بكر محمد احمد بن مالويه موسى بن هرون بن
عبد الحميد الحماني عبد الله بن عمرو الرقي عن اسحق بن راشد عن الزهري عن عروة بن

الزبير

الزبير عن عبد الرحمن بن حاطب ابي بلتعة انه حدثه ان ابا كتب الكتاب
مع رسول الله صلى الله عليه وسلم قد شهد بدرا وقد رسول الله صلى الله
والزبير رضي الله عنهما فقال ايطلعا حتى يذكرا امرا معها كتاب فاتيا به فقال
اعطيها الكتاب الذي معك واحرزاها ايها عرفت من حتى يذكرا فقالت
الله عليه وسلم فاخرجت من عقاصها فحلت الكتاب من راسها ودفعته الى
الله صلى الله عليه وسلم حاطبا حتى قرأ عليه الكتاب فقال ما حملك على ذلك
فقال ما كفرت منذ اسلمت ولا غششت منذ نصحت ولكني كنت امرأ ملصقا في
قريش ولم اكن من انفسها وكان من معك من اصحابك لهم قرابات يحمون
بها اهليهم واموالهم بمكة فاحببت اذ فاتني ذلك من النسب فيهم ان اتخذ
عندهم يدا يحمون قرابتي ولم افعله كفرا ولا ارتدادا عن ديني ولا رضا
بالكفر بعد الاسلام فقال رسول الله صلى الله عليه وسلم اما انه قد صدقكم
فقال عمر رضي الله عنه دعني يا رسول الله اضرب عنق هذا المنافق فقال
انه قد شهد بدرا وما يدريك لعل الله قد اطلع على اهل بدر فقال اعملوا ما
شئتم فقد غفرت لكم ذكر مناقب اخرى لكعب الانصاري رضي الله عنه
اخبرنا ابو جعفر محمد بن محمد بن عبد الله العدادي ابو علاثة قال ابي ابن بلتعة عن
الي ابو عبد عن عروة بن الزبير قال الي كعب بن قيس بن عبد بن رافع بن معوية بن عمرو
بن العار سهد بدرا اخبرنا احمد يعقوب المكي انا موسى بن زكريا حلبة بن حماط
عبد اللسب ورافده وام ابي ركعب صفية وقال عبد صهيبة بنت الاسود بن حرام
بن ربيعة بن عدي بن عمرو بن مالك بن النجار وهي ام طلحة الاحمر ابو البر الخير
ابن اسمعيل بن سبيعة محمد عبد الله بن بحر قال مات ابي كعب في خلافة عمر بن الخطاب
سنة ثلاث وعشرين ذكر اخبرنا ابو عبد الله الاصبهاني محمد بن عبد الله بن رستة سلم
بن عمر ذكر النسب نحوه ورافده وشهد العقبة في السبعين من الانصار
وكان يكتب رسول الله صلى الله عليه وسلم الوحي وقد احلوه في وقت ومات فصل الله عليه
عمر سنة اربع وعشرين ومات في خلافة عمر سنة ثلاث وهذا اثبت الاقاويل وقد كان
عمر ابن اربع واربعين سنة ذكر حديثه على حسب ما عبد الله احمد حنبل قال حدثني ابي هسم
عن يونس بن عبيد ومبارك عن الحسن بن الحسن السعدي قال رأيت ابي كعب اسفل الراس واللحية
تخضب حدثني عبد الله حسان انا علي بن عبد العزيز ابو النعيم الحسن بن صالح عن مطرف عن
السبيعي عن مسروق قال كان اصحاب القوادم من اصحاب رسول الله صلى الله عليه وسلم ستة
عمر وعلي وعبد الله وابي وزيد وابو موسى رضي الله عنهم فكان حديثا وفي اكبر الرواة واحبهم
معاذ بن جبل الاشعري حدثني محمد مطرف ابو الجهم ابراهيم بن يعقوب قال سمعت انا
مسهر يقول ابي كعب سواه رسول الله صلى الله عليه وسلم سيد الانصار قالوا
سيد المسلمين اخبرنا الشيخ ابو بكر اسحق ابو اسمعيل بن سبيعة محمد عبد الله بن عمير

وقائع

قال ومات أبي وخلا فنحن لنسعة اسس وعشرين [illegible] موسى بن ركعة واخته
قال مات أبي ركعة في خلافة عثمان سنة اسس وبقي الخلافة طاهر وقت وفاة أبي ركعة
فحدثني أبو بكر بن أبي [illegible] ابرهيم بن اسحق الحربي ثنا مصعب عن عبد الله قال لو بقي ابن ركعة
ابن يسير عن عبيد بن بريدة بن معوية بن عمرو بن مالك بن العجلان وخلافة عثمن وبعض امارة
الراس والحمه قتل سنة تسع وعشرين وهو ابن سنة اسس وعشرين وقيل انه مات في خلافة
عثمن سنة بثلاث وبذكر انه كان يكنى ابا الغصن وكانت له كسان وكانت وفاته بمدينة
رسول الله صلى الله عليه وسلم تعد ان ظهر الخوارج وعشرة [illegible] حدثنا محمد المروزي ابو جعفر
الخرمي ثنا محمد الحسن بن اشكاب ثنا محمد بن كثير الكوفي عن اسمعيل بن ابي خالد عن عروة بن حمير
قال كان في ابي ستة اسنة [illegible] حدثنا ابو العباس محمد بن يعقوب ثنا السري بن يحيى الحمصي
ثنا صفوة بن عيسى ثنا سفين عن اسلم المنقري قال سمعت عبد الله بن عبد الرحمن بن ابزى يحدث
عن ابيه قال لما وقع الناس في امر عمر رضي الله عنه قلت [illegible] ابي ركعة يا ابا المنذر
ما المخرج من هذا الامر فقال كتاب الله وسنة نبيه ما استبان لكم فاعملوا به وما اشكل عليكم
فكلوه الى عالمه [illegible] حدثنا ابو بكر احمد بن سلمان الفقيه ثنا عبد الله بن احمد الحسن بن مكرم
ثنا يزيد بن هرون عن محمد بن اسحق ان رسول الله صلى الله عليه وسلم اخى بين اصحابه فاخى بين ابي
ركعة وسعيد بن يربوع بن عمرو بن نفيل [illegible] حدثنا ابو النضر الفقيه ثنا عمر بن سعيد الدارس
ثنا الحسن بن بشر البجلي الكوفي ثنا عبد الملك عن مجاهد عن يسير بن عمار قال شهدت المدينة وابو
امية الصلوة فقدمت فصليت الصف الاول فخرج عمر بن الخطاب رضي الله عنه فسوى الصفوف
كم لعدتم وخرج معه رجل ادم خفيف اللحية فنظر في وجوه القوم فلما راني دعى وقام
مكاني فاستردذلك على فلما صرف العدتي قال لا يسوءك ولا يحزنك اشتد غلبك الى سمعت
رسول الله صلى الله عليه وسلم يقول يوم القيمة في الصف الاول الا المهاجرون والانصار وطلب
من هذا فقالوا ابو ركعة هذا لفظ حديث تفرد به الحكم بن عبد الملك عن مجاهد وهو صحيح
حدثنا ابو العباس محمد بن يعقوب ثنا السري بن يحيى الحمصي ثنا سفين بن اسلم المنقري عن
عبد الله بن عبد الرحمن بن ابزى عن ابيه عن ابي ركعة قال قال رسول الله صلى الله عليه وسلم
ارايت يا موسى واخوك ان اقر كما قال قلت اسمعت ذلك قال نعم قلت الى اوحيت
ذلك يا ابا المنذر قال وما يمنعني والله تبارك وتعالى يقول قل بفضل الله وبرحمته فبذلك
فليفرحوا هذا حديث صحيح الاسناد ولم يخرجاه [illegible] حدثنا ابو الحسن محمد بن عبد الله
ابن يزيد المقري الامام بمكة في المسجد الحرام ثنا عبد الله محمد بن علي بن زيد الصائغ ثنا ابو
ابن محمد بن القسم بن ابي بزة قال سمعت عكرمة بن سليمن يقول رات على اسمعيل بن عبد الله
ابن ابي المهاجر ثوبا ملعبا والصحيح قال لي كبر عند خاتمة كل سورة حيكتم قال في رات
على عبد الله بن كثير فلما ملعب والصحيح كبر حتى يختم واخره عبد الله بن كثير انه راى مجاهدا امره

بذلك ابو الحسن مجاهد ان ابن عباس امره بذلك وذكر ابن عباس ان ابي بن كعب اخبره بذلك
واخبر ابي بن كعب ان النبي صلى الله عليه وسلم امره بذلك هذا حديث صحيح الاسناد ولم يخرجاه
حدثنا ابو عبد الله محمد بن يعقوب الحافظ ثنا ابرهيم بن عبد الله ثنا يزيد بن هرون ثنا اسمعيل
ابن ابي خالد الحربي عن ابي المتوكل عن عبد الله بن رباح عن ابي بن كعب قال قال رسول الله صلى الله
عليه وسلم يا ابا المنذر اي ايي وكتاب الله تعلم اعظم قال الله لا اله الا هو الحي القيوم قال فضرب
في صدره وقال ليهنك العلم ايا المنذر هذا حديث صحيح الاسناد ولم يخرجاه [illegible]
ابو سهل احمد بن محمد بن زياد ثنا ابو قلابة قال احدثني ابو مرثد [illegible] بن ابي مرثد
الغنوي قال قدمت المدينة لاطلب العلم فدخل المسجد فاذا رجل والناس حوله
فجلست اليه فقال ما اقدمك هذا فقلت اقدمت ابا ركعة فخرج فسمعته يقول اللهم اني اسالك بمحمد نبيك
ونبي رحمة اللهم علمني منه ما جهلت وذكرني منه ما نسيت وارزقني منه ما اسالك يا ذا الجلال
والاكرام يا ارحم الراحمين يا سيدي يا مولاي يا الله يا الله يا الله اسالك العلم فاذا الطير قد غاصته
حتى ما اسمع صوت رسول الله صلى الله عليه وسلم لاحاني فقلت لوهب لو لم اكن سمعت
الحديث من عروة فاذا الطير قد غاصته حتى سار الناس الوهم فالوا ما بك يا عرب فلت احمل
والله ما ذكرت مسند المسلمين ابي ركعة [illegible] حدثنا ابو النضر الفقيه ثنا عبد الرحمن بن مهدي القرشي ثنا صفوة
ابن عيسى ثنا سفين قال احدثني حميد بن ابي سليمن عن سعيد بن جبير عن ابن عباس قال قال عمر رضي الله عنه
على المنبر قضانا وابي اقرانا واما ندع بعض ما يقول اني واني يقول احدث ذلك عمر رسول الله
صلى الله عليه وسلم لا اسمعه ودرقال الله تبارك وتعالى ما ننسخ من اية او ننسها [illegible] حدثنا ابو العباس
محمد بن يعقوب ثنا الحسن بن علي بن عفان العامري ثنا ابو اسامة عن مجمع بن عمر وابو سلمة ومحمد بن
ابرهيم التيمي قالا رات عمر الخطاب رجل وهو يقول المسالقون الاولون من المهاجرين الانصار
والذين اتبعوهم باحسان رضي الله عنهم ورضوا عنه الى اخر الاية فوقف عليه عمر وقال الصرف
فلما انصرف قال له عمر من اقرأك هذه الاية قال اقرانيها ابي بن كعب فقال انطلق اسأله فاتاه
الله فاذا هو مسكي على وساده فدخل راسه فسلم عليه ورد السلام وقال يا ابا المنذر قال
لبيك قال اجبني هذا انك اقرأته هذه الاية قال اصدر ولقيها من رسول الله صلى الله
عليه وسلم قال اعم انت تلقنتها من رسول الله صلى الله عليه وسلم قال اعم انا تلقنتها من رسول الله
صلى الله عليه وسلم ثلث مرات كل ذلك يقول نعم قال في البالله وهو غضبان نعم والله لاقرانها
الله على جبريل واقرأ جبريل على محمد ولم يسأل بها الخطاب ولا اسرة فخرج عمر وهو راد
لله يقول الله اكبر الله اكبر [illegible] حدثني علي حماد العرقي الحرث بن اسامة
روح بن عباد حدثهم حماد بن زيد عن عمرو بن دينار عن سعيد بن المسيب ان عمر بن الخطاب

الى على هذه الآية الذين امنوا ولم يلبسوا ايمانهم بظلم رفى الى ان ركب مسالة ابتيالم بظلم يقال
له ما امر الموسمين انما ذاك الشرك فما سمعت قول لقمان لابنه يا بني لا تشرك بالله ان الشرك
لظلم عظيم ٥ ذكر مناقب عبد الرحمن بن عوف الزهري رضي الله عنه

ابو محمد المري ابو حفصة القاضي محمد بن سلام الجمحي عن ابي عبيدة معمر بن المثنى قال عبد
الرحمن بن عوف بن عبد عوف الحرث بن زهرة بن كلاب بن مرة بن كعب بن لؤي بن غالب
بن فهر بن مالك وحدثني معمر عن عبد الله قال عبد الرحمن بن عوف الشفا بن عوف بن عبد الحرث
الحرث بن زهرة وامه وام اخيه الاسود بن عوف الشفا بن عوف بن عبد الحرث بن زهرة بن
كلاب وكانت قبلها عند عوف قبل الفتح وكان عبد الرحمن اسمه عبد عمرو فسماه النبي صلى
الله عليه وسلم عبد الرحمن حدثنا محمد بن المؤمل الفضل بن محمد احمر حدثنا يعقوب
بن ابرهيم بن سعد قال مات عبد الرحمن بن عوف وابنه مرسي عنه وصلى عليه عثمان وكان
ابن ثلاث وسبعين سنة حدثنا عبد الرحمن بن الحسن القاضي ابرهيم بن الحسين قال
حدثنا ابو اسامة عن سعد بن ابرهيم سمعت ابرهيم بن سعد يقول سمعت عمي
عبد الرحمن بن عوف اذركت صفوها وسمعت رفعها اخبرني احمد بن سعيد
مرثد بن يزكر قال حليفة بن خياط وذكر هذا النسب وولد وكان عبد الرحمن يكنى ابا محمد وكان
اسمه في الجاهلية عبد الكعبة فسماه رسول الله صلى الله عليه وسلم عبد الرحمن فاخبرني
الشيخ ابو بكر اسيخ قال علي بن عبد العزيز بن محمد بن ابي النعم الواسطي ابرهيم بن سعد قال
اخبرني ابي عن عبد الرحمن بن عوف قال كان اسمي في الجاهلية عبد عمرو فسماني رسول الله
صلى الله عليه وسلم عبد الرحمن ذهبت اخرج يوما الى الصخر على شفة الشعب لارجمه فاتاني
ابو بكر بن ابي قحافة احمد بن محمد عيسى القاضي عبد الله بن مسلمة قال قرات على مالك بن انس
عن عروة عن ابيه قال قال رسول الله صلى الله عليه وسلم كنت صعبا ما تمهر في استلام الركن
الحجر الاسود فما زال عبد الرحمن يسلمت ويركب فقال رسول الله صلى الله عليه وسلم اصبت
لست اشك في لقاء عروة بن الزبير عبد الرحمن بن عوف وان كان سمع منه هذا الحديث
فانه صحيح على شرط الشيخين ولم يخرجاه اخبرنا الشيخ ابو بكر اسيخ قال عبد الله بن احمد
حدثني ابي قال محمد وجدت سعيد عن سعد بن ابرهيم عن ابيه قال القدرات سعد بن ابي
وقاص في جنازة عبد الرحمن بن عوف قال ادخلوا ابن عوف يطلبكم لم اعصعص فيها
شيء حدثنا ابو العباس محمد بن يعقوب قال هرون بن سليمان عبد الرحمن بن مهدي عن
مالك عن هشام بن عروة عن ابيه ان النبي صلى الله عليه وسلم قال لعبد الرحمن كرم صعبا ما تمهر
في استلام الحجر الا سلمت وتركب الا صبت ما تمهر اخبرنا الشيخ ابو بكر بن اسيخ قال اسمعيل
بن سيبة قال محمد بن عبد الله بن نمير قال مات عبد الرحمن بن عوف وكنى ابا محمد قال اسيخ
ابن خمس وسبعين سنة اخبرني احمد كامل القاضي محمد بن الهيثم القاضي ابو اليمان قال اسعد

عن

عن الزهري حدثني ابرهيم بن عبد الرحمن بن عوف انه سمع عبد الرحمن بن عوف وهو يحدث
طلق امراته وراجعها ورأى متعة فيها حتى ما يوامر عنده وحملوا توا وحمله على امرأته
امر بالسعد يستعين فيها امره من الصبر والصلوة فلشواسته وهو يشيه
ثم ان ابا عبد الله قال اول ما تكلم به ان كثر وكثر اهل البيت ومن يليهم قال ابو عبد الله
لعل هذا امر قوم قال ابو عبد الله الطوسي في عشيتي رجلان احدهما اسمه شداد وقط
الحامل في العرب والامير ما يطاق حتى لقيا رجلا فقال ابن تريدان يهذا قالا الى العرب
الامير يعمل ارجاءه وامره الله بركة الله لهم السعادة والمعمرة في بطون امهاتهم ثابتة
الى ما شاء الله فعاش بعد ذلك شهرا ثم توفي رضي الله عنه وهو ابن ثلاث وسبعين سنة
اخبرنا ابو بكر بن اسيخ واسمعيل بن اسيخ القاضي ابو ثابت قال ابو يوسف يعقوب بن ابرهيم
عن ابرهيم عن عبد الرحمن بن عوف قال الى امه ركب كما تبع ما سبق الذي تنسب كما تنسبه
اخبرني احمد بن سعيد الفقيه محاربي صالح بن محمد بن حبيب حدثنا علي الحمد الزهري
عن ابيه عن جده قال سمعت سعد بن ابي الرحمن بن عبد الرحمن بن عوف يحدث اجداده
حدثنا ابو عبد الله الاصبهاني ابو محمد عبد الله بن رسته ابو ايوب محمد عمر عبد الله بن جعفر
الزهري عن يعقوب بن عتبة بن المغيرة بن الاخنس قال ولد عبد الرحمن بن عوف بعد الفيل لعشر
وبايعت رحمه الله سنة اثنتين وثلاثين وهو ابن خمس وستين سنة وكانت سنه ابو محمد ودفن
وصلى عليه عثمان وكان رجلا طويلا ادم الشعر يعني من الجدا اسمر مسرحه حدثني
يعقوب الجاطي محمد اسيخ عبد الله بن سعد يعقوب عن ابيه قال اللعين ان عبد
الرحمن بن عوف خرج يوم اخذ احد عشر رجلا وخرج في رجله فكان يعرج منها ان
اخبرنا ابو العباس محمد بن احمد المحبوبي سعد بن مسعود بن هرون الحمد عن
السري حدثنا احمد بن سلمان الفقيه محمد بن الهيثم القاضي ابو اليمان الحكم بن ابان حدثني ابو ايوب حدثني
حميد قال سمعت انس بن مالك يقول ورم عبد الرحمن بن عوف مهاجرا الى رسول الله صلى الله عليه
وسلم فاتى رسول الله صلى الله عليه وسلم بسنه وبن سعد بن الربيع هذا حديث صحيح
على شرط الشيخين ولم يخرجاه اخبرني عبد الرحمن بن حمدان الجلاب بهمذان محمد بن احمد
ابن حمدون الهيثم بن خلف ابرهيم بن سعد قال سمعت الحدث شعبة قال سمعت علي بن الله
عتبة يقول لعبد الرحمن بن عوف يوم مات ادهنك انه ان عوف فقد ادركت صفوها
وسمعت رفعها اخبرنا ابو جعفر الفقيه ابو علانة ابنا ابن المديني عن الاسود
ونسبه من سعد بن ابي مع رسول الله صلى الله عليه وسلم من بني زهرة بن كلاب بن مرة بن محمد
الرحمن بن عوف بن الحرث بن زهرة حدثني محمد بن يعقوب ابو محمد اسيخ ابو هاشم الحسين
ابن علي بن جعفر بن دان قال قال لي عبد الرحمن بن عوف واعمر ليلتي الا ست حدثنا

ابو عبد الله الاصبهاني الحسن بن الحبيب الخشاب الفرج محمد بن عمر حدثني ابو بكر بن ابي
سبرة عن محمد بن ابي حرملة عن عمر بن السمط قال ابو بكر عبد الرحمن بن عوف الزهري وكنيته
ابو محمد وامه شفاء بنت عوف ومات بن عمي بالجرف وكان يروح على عمر بن ما محا وكان
فوت اهله من ذلك سنة واسلم عبد الرحمن بن عوف قبل ان يدخل رسول الله صلى
الله عليه وسلم دار الارقم بن ابي الارقم وقبل ان يدعو فيها وسعد مع رسول الله صلى
الله عليه وسلم بدرا واحدا والخندق والمشاهد كلها وبايع رسول الله صلى الله عليه
وسلم ببدر واحد والخندق وحروبه الناس حدثني محمد بن يعقوب ثنا محمد اسحق ثنا عبد
الله بن سعد ثنا يعقوب عن ابيه ان عبد الرحمن بن عوف كان يقال له حواري رسول الله
صلى الله عليه وسلم حدثنا ابو العباس محمد بن يعقوب ثنا احمد بن عبد الجبار ثنا يونس بن بكير عن
ابن اسحق حدثني صالح بن ابراهيم بن عبد الرحمن بن عوف عن ابيه عن المسور بن مخرمة قال كنت انا
وابن عمر وعبد الرحمن بن عوف فقال عمر من ماحا الخنفسة فقال عبد الرحمن انا فقال عمر
انشدك الله يا عبد الرحمن اهو الذي تقدم ذكره في الكتب الاولى فقال عبد الرحمن اخبرني احمد بن علي المقرئ ثنا
ابو محمد بن ابي حاتم ثنا يعقوب بن محمد الزهري ثنا ابراهيم بن سعد العبدري ثنا عبد الرحمن
بن عوف حدثني ابو عبد الرحمن محمد بن عبد الرحمن بن عوف عن ابيه عن ام كلثوم بنت عقبة
عقبة قالت دخل رسول الله صلى الله عليه وسلم على ختني وهي تمشط عائشة فقال
يا بنية بئس الخلف ام كلثوم فمشطت رجلا او رجلين فقال ما ابن عوف سئل المسلمون عبد
الرحمن بن عوف هذا حديث صحيح الاسناد ولم يخرجاه حدثنا ابو عبد الله بن اسحق
الجراساني المعدل ثنا عبد الله بن روح المدايني ثنا يزيد بن هرون ثنا ابو المعلى الجزري عن عمير
بن سمي ان عمر بن الخطاب رضي الله عنه ان عبد الرحمن بن عوف قال لاصحاب
الشورى هل لكم ان اختار لكم واشفق منها قال علي انا او لعمر رضي الله عنه فقال سمعت رسول الله
صلى الله عليه وسلم يقول لكل امين اهل الامين في اهل الارض ابو
العباس محمد بن يعقوب ثنا ابراهيم بن سليمان الترسي ثنا عبد العزيز بن عبد الله الاويسي حدثني ابراهيم
بن سعد عن صالح بن كيسان عن ابن شهاب عن سالم قال قلت لعبد الله بن عمر ما احب لي
ابو عبد الله محمد بن علي الصنعاني بمكة ثنا اسحق بن ابراهيم انا عبد الرزاق انا معمر عن عبد
الملك بن عمير عن قبيصة بن جابر الاسدي قال كنت محدثا واشتطبا ورمشه فاصبت خشاشه
يعني اصل قرنه فمات فوقع في نفسي من ذلك فاتيت عمر بن الخطاب رضي الله عنه اسأله وجرت
الصبية ابشر يرحمك الله واذا هو عبد الرحمن بن عوف فسأل عمر فقال لعبد الرحمن
فقال ارى شاة بكفنه قال نعم فامر له بها فلما سار عنه قال اما اني احدث ايا امير
المؤمنين الحبر الزاهد حتى سأل الاحل فسمع عمر يقول كلامه تعالى الله ما ابن عوف اتقل على

لعمري

امعمري بلت يا امير المؤمنين اني لم اقل سبحانه ما هو قاله قال اجل ولكن قال ابو عبد الله الحاكم رحمه الله يعني
الصنعاني قال امير المؤمنين رضي الله عنه اني لاستحي عبدا اجلاه وبعد خشبة وبلاده
شيئا وتعبدها ذكر الشيء قال اكل وعشه الشباك حدثنا ابو العباس محمد بن يعقوب
ثنا محمد اسحق الصغاني ابو سلمة منصور بن سلمة الخزاعي ثنا عبد الله بن عبد العزيز المكي ثنا ابو الزناد
عن ابيه ان عبد الرحمن بن عوف صام ايام التشريق وهو
مريض فقيل له في ذلك فقال سمعت عمر بن الخطاب رضي الله عنه يقول سمعت رسول الله
صلى الله عليه وسلم يقول انها ايام اكل وشرب وبعال قال ابو عبد الله
هذا حديث صحيح على شرط الشيخين ولم يخرجاه

هذا حديث صحيح على شرط الشيخين ولم يخرجاه

ذكر اسلام عبد الرحمن بن عوف رضي الله عنه

حدثنا ابو العباس محمد بن يعقوب ثنا محمد بن اسحق ثنا عبد الرحمن بن عبد الله بن الحكم
ثنا ابي عن صالح بن كيسان عن محمد بن عبد الرحمن بن الحارث عن سلمة قال سمعت رسول الله صلى الله عليه وسلم يقول الا رجل احب الذي
احب خليلي الا فليحب ابا بكر الصادق البار اللهم اسق عبد الرحمن بن عوف من سلسبيل الجنة هذا حديث
صحيح الاسناد ولم يخرجاه حدثنا ابو النضر محمد بن محمد بن يوسف الفقيه ثنا ابو
ابراهيم اسماعيل المقرئ ثنا ابو معشر سعيد بن سعيد المدني ثنا سليمان بن عبد الرحمن الدمشقي ثنا خالد بن
يزيد بن ابي مالك عن ابيه عن عطاء بن ابي رباح عن ابراهيم بن عبد الرحمن بن عوف عن ابيه عن
رسول الله صلى الله عليه وسلم انه قال ابن عوف اكرم من الاعمى ولم يدخل الجنة الا زحفا
قال يا رسول الله بطني قذرتني قال ابن عوف يا رسول الله والذي اكرمك بالحق ما تنزهت قط قال ابن عوف
قال رسول الله مركله احمج قال نعم محرج ابن عوف وهو لهم بركة قال رسول الله رسول
الله صلى الله عليه وسلم قال ابو حرب قال ابن عوف طعمة الضيف فطعم المسكين
والمعطي السائل وسد الهمزة وما اعلل ذكر كان تركه ما هو فيه هذا حديث
صحيح الاسناد ولم يخرجاه حدثنا ابو عبد الله محمد بن يعقوب الحافظ ثنا ابراهيم بن عبد
الله ثنا يونس بن بكير عن محمد بن عمرو عن ابي سلمة عن ابي هريرة قال قال رسول الله صلى الله عليه
وسلم حرم حرمة لاهل المدينة قال ويونس بن محمد بن عمرو عن ابي سلمة ان اباه او هي
من مناقب المؤمنين الحديقة سمعت بعده ثنا نصر الله الوراق ثنا هذا حديث صحيح على شرط
مسلم ولم يخرجاه ولسنا قد صح على شرط السجستاني حدثناه ابو العباس محمد بن يعقوب
ثنا محمد اسحق الصغاني ثنا عبد الله بن يوسف التنيسي ثنا بكر بن مضر عن صخر بن عبد الله بن حرملة
عن ابي سلمة بن عبد الرحمن حدثه قال دخلت على عائشة رضي الله عنها فقالت كان رسول
الله صلى الله عليه وسلم يقول الحمد لله الذي كما يحمدني يعذبني ولن يصبر على الا الصابرون
ثم تقول لعمري الله انا كنت سلسل وكان ابن عوف ورد ومهما قال سبع ثلاثين الف

ذكر مناقب عبد الله بن مسعود رضي الله عنه

أخبرني جعفر
بن محمد نصير الخلدي، أخبرنا محمد بن الحاج بن رستم بالمصيصة، قال: املا علي موسى
عوانة بن عبد الله بن يوسف بن عبد الله بن مسعود بن كاهل بن حبيب بن مالك بن محزوم بن صاهلة
بسنته عبد الله بن مسعود بن كاهل بن حبيب بن مالك بن محزوم بن صاهلة بن كاهل بن الحارث بن
تميم بن سعد بن هذيل بن مدركة بن الياس بن مضر بن نزار بن معد بن عدنان، قال: وأمه
الحسين بن محمد الغساني الحسين بن علي بن زياد الصراف، ليعقوب بن إبراهيم بن سعد، عن أبيه عن محمد
ابن إسحاق، قال: عبد الله بن مسعود بن الحارث بن تميم بن مخزوم بن كاهل بن الحارث بن سعد بن هذيل بن
حلفاء بني زهرة، وحالفهم الواقدي في هذا النسب كما حدثناه أبو عبد الله المهيلي، قال: الحسين بن
الفرج، قال: محمد عمر، قال: وعبد الله بن مسعود بن قابل بن حبيب بن شمخ بن فار بن مخزوم
بن صاهلة بن كاهل بن الحارث بن تميم بن سعد بن هذيل بن مدركة، وكان يكنى بأبيه عبد الرحمن
أبا عبد الرحمن، وكان أبوه مسعود بن غافل حالف عبد الحارث بن زهرة في الجاهلية، وأسلم عبد
الله بن مسعود قبل دخول رسول الله صلى الله عليه وسلم دار الأرقم، وشهد عبد الله بن مسعود
عند جميع أهل السير بدرا وأحدا والخندق والمشاهد كلها مع رسول الله صلى الله عليه وسلم،
وهاجر الهجرتين، وكان صاحب سر رسول الله صلى الله عليه وسلم وسواده وسوكه وتعلم منه،
وكان رجلا نحيفا شديد الأدمة، ومات بالمدينة سنة اثنين وثلاثين، ودفن بالبقيع، وكان
يوم توفي قد قارب الستين، وقيل: ابن بضع وستين سنة.

أخبرنا الشيخ أبو بكر بن إسحاق، أنا إسماعيل بن محمد بن أحمد بن مسعود، أنا
عبد الله بن بكير، قال: قال عبد الله بن مسعود: بالمدينة سنة اثنين وثلاثين، قبل عثمان، وكان
أوصى إلى الزبير بن العوام، فصلى عليه، وقد قتل الزبير بن يوم الجمل، وصلى عليه، ودفن بالبقيع، وكان
بين موته وبين موت عثمان ستة أشهر.

أخبرني أبو الحسن بن عبد الله بن يعقوب المقرئ، أنا محمد بن عبد الله الحضرمي، أنا أبو
كريب، نا عبد الله بن موسى، عن مسلم بن إبراهيم، عن أبي إسحاق، عن إبراهيم، عن علقمة، عن عبد الله بن
مسعود، أن النبي صلى الله عليه وسلم كناه أبا عبد الرحمن، ولم يولد له.

أخبرني عمار بن محمد الموصلي، نا موسى بن هارون، نا سعيد بن عبد الرحمن الجمحي، نا عبد
الله بن عبد الحارث بن زهرة، سمعت أبا العباس محمد بن يعقوب يقول: سمعت العباس بن محمد يقول:
سمعت يحيى بن معين يقول: كنية عبد الله بن مسعود أبو عبد الرحمن.

حدثنا أبو العباس، نا سعدان بن نصر الثوري الحصين، نا مسلم بن إبراهيم القارئ، نا أبو إسحاق
النحوي، أن ابن مسعود كنى علقمة أبا شبل، قبل أن يولد له، قال: فقيل لحارث: إن علقمة حدثه عن
عبد الله بن مسعود، أن رسول الله صلى الله عليه وسلم كناه أبا عبد الرحمن، قبل أن يولد له.

أخبرني محمد بن المؤمل بن الفضل بن محمد، أنا حمد بن محمد بن الحسن، نا أبو إسحاق
النحوي، عن أبي بكير، عن الأعمش، عن إبراهيم، قال: كان
عبد الله بن مسعود لطيفا لطيفا، وكانت أمه أم عبد بنت عبد بن الحارث بن زهرة، ويقال: إنها كانت

من

من القارئ، أخبرنا أبو بكر بن أبي داود، نا إسماعيل بن موسى، نا أبو بكر بن أبي سبرة، نا محمد بن أبي عبيدة
عن أبيه، عن الأعمش، عن المسيب بن رافع، عن أبي عبد الرحمن، عن عبد الله بن مسعود، قال: قال رسول الله
صلى الله عليه وسلم: من أحب أن يقرأ القرآن غضا كما أنزل فليقرأه على قراءة ابن أم عبد.
هذا حديث صحيح على شرط مسلم غريب الإسناد ولم يخرجاه.

أخبرنا أبو الحسين بن الفضل القطان، نا عبد الله بن جعفر، نا يعقوب بن سفيان، نا أبو
بكر بن أبي شيبة، نا أبو معاوية، عن الأعمش، عن أبي وائل، عن عبد الله بن مسعود، قال: قال رسول الله
صلى الله عليه وسلم: إن ابن أم عبد من أفقه رجالكم فسلوه.

حدثنا أبو العباس، نا أحمد بن عبد الجبار، نا أبو معاوية، عن الأعمش، عن مسلم، قال:
سمعت مسروقا يقول: إن أشبه الناس هديا ودلا وسمتا برسول الله صلى الله عليه وسلم عبد الله
بن مسعود من حين يخرج إلى أن يرجع ما ادري ما يأتي في بيته، ولقد علم المحفوظون من أصحاب محمد
صلى الله عليه وسلم أن ابن أم عبد من أقربهم إلى الله وسيلة يوم القيامة.
هذا حديث صحيح على شرط الشيخين ولم يخرجاه.

أخبرني الحسن بن حليم المروزي، نا أبو الموجه،

ولم يخرجاه حدثنا أبو العباس محمد بن يعقوب ثنا أحمد بن عبد الجبار ثنا أبو معاوية عن الأعمش عن
عمرو بن مرة عن أبي البختري عن علي رضي الله عنه قال قلنا له أخبرنا عن أصحاب محمد صلى الله عليه و
سلم قال عن أيهم قال أخبرنا عن عبد الله بن مسعود قال علم الكتاب والسنة ثم انتهى وكفى به وذكر
هذا الحديث صحيح على شرط الشيخين أخبرني أبو علي الحافظ ثنا إبراهيم بن أبي طالب ثنا محمد بن بشار
ثنا مؤمل بن إسماعيل ثنا سفيان عن المقدام بن شريح عن أبيه عن سعد بن أبي وقاص في هذه الآية ولا تطرد
الذين يدعون ربهم بالغداة والعشي يريدون وجهه قال نزلت في ستة من قريش أنا وابن مسعود
منهم قالوا للنبي صلى الله عليه وسلم لو طردت هؤلاء عنك جالسناك تدني هؤلاء دوننا فنزلت
ولا تطرد الذين يدعون ربهم بالغداة والعشي إلى قوله بالشاكرين هذا حديث صحيح على شرط
الشيخين ولم يخرجاه أخبرنا أبو الفضل الحسن بن يعقوب بن يوسف العدل ثنا محمد بن عبد
الوهاب العبدي ثنا جعفر بن عون ثنا المسعودي عن جعفر بن عمرو بن حريث عن أبيه قال قال
النبي صلى الله عليه وسلم لعبد الله بن مسعود اقرأ قال أقرأ وعليك أنزل قال إني أحب أن أسمعه
من غيري قال فافتتح سورة النساء حتى بلغ فكيف إذا جئنا من كل أمة بشهيد وجئنا بك على هؤلاء
شهيدا فاستعبر رسول الله صلى الله عليه وسلم وكف عبد الله فقال له رسول الله صلى الله
عليه وسلم تكلم فحمد الله في أول كلامه وأثنى على الله وصلى على النبي صلى الله عليه وسلم وشهد شهادة
الحق وقال رضينا بالله ربا وبالإسلام دينا ورضيت لكم ما رضي الله ورسوله فقال رسول الله
صلى الله عليه وسلم رضيت لكم ما رضي لكم ابن أم عبد هذا حديث صحيح الإسناد ولم يخرجاه
أخبرني أبو الحسن محمد بن عبد الله العمري ثنا محمد بن إسحاق ثنا أبو عمار ثنا الفضل بن موسى عن
الأعمش قال كانوا يذكرون من صحابة النبي صلى الله عليه وسلم ولم يذكر ابن مسعود فقلت له لا
أراك تذكر ابن مسعود قال ذاك رجل لا نقدم عليه أحدا هذا حديث صحيح على شرط الشيخين
ولم يخرجاه حدثنا ميمون بن إسحاق الهاشمي ثنا أحمد بن عبد الجبار ثنا أبو معاوية عن الأعمش
عن إبراهيم عن علقمة قال كان عبد الله يشبه بالنبي صلى الله عليه وسلم في هديه ودله وسمته
قال إبراهيم وكان علقمة يشبه بعبد الله هذا حديث صحيح على شرط الشيخين ولم يخرجاه
أخبرنا أبو عبد الله محمد بن علي الصنعاني بمكة ثنا إسحاق بن إبراهيم بن عباد ثنا عبد الرزاق ثنا
معمر عن إسحاق بن راشد عن عمرو بن وابصة الأسدي عن أبيه قال إني بالكوفة في داري
إذ سمعت على باب الدار السلام عليكم أألج فقلت وعليك السلام ولج فلما دخل فإذا هو
عبد الله بن مسعود فقلت يا أبا عبد الرحمن أية ساعة زيارة هذه وذلك في نحر الظهيرة
قال طال علي النهار فتذكرت من أتحدث إليه قال فجعل يحدثني عن رسول الله صلى الله
عليه وسلم وأحدثه ثم أنشأ يحدثني قال سمعت رسول الله صلى الله عليه وسلم يقول تكون فتنة النائم
فيها خير من المضطجع والمضطجع فيها خير من القاعد والقاعد فيها خير من القائم والقائم

فيها

فيها خير من الماشي والماشي خير من الراكب والراكب خير من المجري قتلاها كلها في النار قلت يا رسول
الله ومتى ذلك قال ذلك أيام الهرج قلت ومتى أيام الهرج قال حين لا يأمن الرجل جليسه قلت
فما تأمرني إن أدركت ذلك الزمان قال اكفف نفسك ويدك وادخل دارك قلت يا رسول الله أرأيت
إن دخل علي داري قال فادخل بيتك قلت أرأيت إن دخل علي بيتي قال فادخل مسجدك واصنع
هكذا وقبض بيمينه على الكوع وقل ربي الله حتى تموت على ذلك

ذكر مناقب العباس بن عبد المطلب بن هاشم عم رسول الله صلى الله عليه وسلم

حدثنا أبو زكريا يحيى بن محمد العنبري ثنا أبو عبد الله محمد بن إبراهيم العبدي
ثنا [illegible] بن عدي ثنا جرير عن مغيرة عن أبي رزين قال قيل للعباس بن عبد المطلب أيما أكبر أنت
أو النبي صلى الله عليه وسلم فقال هو أكبر مني وأنا ولدت قبله فأخبرني عبد الله بن محمد بن
[illegible] بمكة ثنا [illegible] الزبير بن بكار قال كان العباس أسن من رسول الله صلى الله عليه
وسلم بسنتين [illegible] ولدت أمه غلاما [illegible]
[illegible] وحمل النساء الحرير [illegible] قبل
قال ومات العباس سنة أربع وثلاثين وهو ابن ثمان وثمانين سنة حدثنا أبو عبد الله الأ
صبهاني ثنا محمد بن عبد الله بن رستة ثنا سليمان بن داود ثنا محمد بن عمر قال العباس بن عبد
المطلب بن هاشم بن عبد مناف عم رسول الله صلى الله عليه وسلم أمه نتيلة بنت جناب
بن كليب بن مالك بن عمرو بن عامر بن زيد مناة بن عامر الضحيان وكان العباس يكنى أبا الفضل
بالفضل أكبر ولده وكان أكبر من رسول الله صلى الله عليه وسلم بثلاث سنين وشهد العباس مع
رسول الله صلى الله عليه وسلم فتح مكة وحنين والطائف وتبوك وثبت معه يوم حنين في أهل
بيته حين انكشف الناس عنه قال ابن عمر حدثنا هاشم بن القاسم الباهلي أخبرني مولى ابن عباس
أن العباس كان معتدل القناة وكان يخبرنا عن عبد المطلب أنه مات وهو أعدل قناة منه
وتوفي العباس يوم الجمعة لأربع عشرة خلت من رجب سنة اثنتين وثلاثين في خلافة عثمان بن عفان
رضي الله عنهما وهو ابن ثمان وثمانين سنة ودفن بالبقيع في مقبرة بني هاشم أخبرنا الشيخ
أبو بكر بن إسحاق أنا إسماعيل بن قتيبة ثنا محمد بن عبد الله بن نمير قال أم العباس بن عبد المطلب نتيلة بنت
جناب بن كليب بن مالك بن عمرو بن عامر بن النمر بن قاسط وولد العباس قبل الفيل بثلاث سنين
حدثنا علي بن حمشاذ ثنا عبد الله بن أحمد بن حنبل ثنا أحمد بن إبراهيم الدورقي حدثني أبو نعيم الفضل
بن دكين ثنا زهير عن ليث عن مجاهد عن عبد الله بن عباس قال أعتق العباس عند موته سبعين
مملوكا

ذكر إسلام العباس رضي الله عنه واختلاف الروايات في وقت إسلامه

حدثنا أبو بكر محمد بن أحمد بن بالويه من أصل كتابه ثنا أبو عمران

موسى بن هرون الحافظ اسحق بن راهويه وحريث بن صالح بن هانى ابو سعد محمد بن سنان
وابرهيم بن ابى طالب ومحمد بن نعيم قالوا انا اسحق بن ابرهيم قال وقال ابو خيثمة حدثنى قال
سمعت محمد اسحق يقول حدثنى حسين بن عبد الله عن عكرمة عن ابن عباس عن ابى رافع مولى رسول
الله صلى الله عليه وسلم قال كنت غلاما للعباس بن عبد المطلب وكنت وراسلت واسلمت ام
الفضل واسلم العباس وكان يكتم اسلامه مخافة قومه وكان ابو لهب وابو الحكم عن
بدر وبعث مكانه العاص بن هشام وكان له عليه دين فقال له اكفنى هذا العرو وابعث لى رجلا
عليك ومثل لك ما كان لى منه فاخذ الحرو كنت الله اعبد وكنت رجلا صعبا لجمتى هذه الا قداح
فى جوفه فوالله انى لجالس فى الحجرة الحت اقداحى وعندى ام الفضل اذ اقبل الينا ابو لهب الحرو حتى
اذا قام عند طنب الحجرة وكان ظهره الى الطريق فقال الناس هذا ابو سفيان بن الحرث فقال
ابو لهب هلم الى يا ابن اخى فجاء ابو سفيان حتى جلس عنده فجاء الناس فقاموا عليهما فقال يا ابن اخى
كيف كان امر الناس فقال اخبرك والله ما هو الا ان لقينا قومنا فمنحناهم اكتافنا
نقتلهم كيف شئنا ونأسرهم كيف شئنا وايم الله مع ذلك ما لمت الناس انا لقينا رجالا بيضا
على خيل برق بين السماء والارض لا والله ما تبقى شيئا ولا يقوم لها شئ قال ابو رافع
فرفعت الحجرة بقلت تلك والله الملائكة فرفع ابو لهب يده فلطم وجهى وثاورته فاحملنى وضرب بى الارض جويرا الى جنبها فقامت ام الفضل
فاخذت عمودا من عمد الحجرة فضربته به فعلمت رأسه شجة منكرة وقالت ما عرو
ان اسيدها غائبا عنه فاستضعفته ان رأت سيدا غائبا عنه فعام ذليلا فوالله ما عاش الا سبع ليال
حتى رماه الله بالعدسة فقتلته فلقد تركته ابناؤه لليلتين او ثلاث وما يدفنانه حتى انتن
فقال رجل من قريش لابنيه الا تستحيان ان اباكما قد انتن فى بيته فما لا تدفنانه فقالا نخشى هذه القرحة
وكانوا يقولون ان تعهدوا العدسة كما تعهد الطاعون فقال رجل اربطا له فاء معكما قال فوالله ما
غسلوه الا قذفا بالماء عليه من بعيد ثم احملوه فدفنوه فى اعلاكه الى الحجارة ورموا عليه
الحجارة فاخبرنا ابو جعفر البغدادى ابو علانة قال حدثنى الحارث بن ابى اسامة عن الاسود
عن عروة بن الزبير قال كان العباس بن عبد المطلب رضى الله عنه قد اسلم واقام على سقايته
ولم يهاجر حدثنا ابو العباس محمد يعقوب ابو اسامة عبد الله بن اسامة الحلبى
ح واخبرنا ابو عمرو عثمان بن احمد السماك ببغداد نا عيسى بن عبد الله الطيالسى قالا
وحدثنى ابو بكر بن ابى دارم الحافظ بالكوفة نا موسى بن هرون قالوا نا محمد بن عمران بن ابى ليلى
عبد الرحمن بن ابى ليلى نا معوية بن عمار الدهنى عن اسامة عن ابى الزبير عن جابر قال
جملنى على حمار ابن لنا وما اقدر ان اركض الحمار فمر بى على العباس وكان من الانصار الذين
وفدوا على النبى صلى الله عليه وسلم فجر بنا رسول الله صلى الله عليه وسلم ومعه عمه
العباس فقال يا عم حدثنى على احوالك فقال نعم نحن بخير ولله الحمد اسلمنا وشهدنا ان لا اله الا الله
اسلم لعيسى فسمعوا منه امورا لم واعلما فلما اردنا ان نقوم قال لنا

الحمد لله هذه الروايات كلها بلفظ واحد وفى حديث موسى بن هرون ما سمعت عبدا لله ولم
اسمعه الا منه وهذا حديث صحيح الاسناد ولم يخرجاه ولبس للعباس رضى الله عنه
فى تقدم اسلام العباس اصح من هذا الحديث ثم قال ابو العباس محمد بن يعقوب
ابو جعفر احمد بن عبد الجبار العطاردى نا يونس بن بكير عن ابن اسحق حدثنى الحسين
بن عبد الله بن عبيد الله بن عباس عن عكرمة عن ابن عباس حدثنى ابو رافع كما قال العباس
وزاد فيه قال العباس وكنا نسحبى اسلامنا وكنت غلاما للعباس الحت الاقداح فى
بيت زمزم فدخل على رسول الله صلى الله عليه وسلم يوم بدر فجلسا تحت الاقداح فلم
الحرج ابى ما حاما من الحرم وهو بالى السقاق وشر ما حاما من الحرم من ظهور رسول الله صلى
الله عليه وسلم فوالله انى لجالس فى صفة زمزم الحت الاقداح وعندى ام الفضل جالسة وقد
سرنا ما حاما من الحرم من ظهور رسول الله صلى الله عليه وسلم وللعباس رسول الله صلى
الله عليه وسلم اذ اقبل الحيث ابو لهب فجلس على طنب الحجرة وظهره على ظهرى فبينا هو
جالس على طنب الحجرة وقال الناس هذا ابو سفيان بن الحرث بن عبد المطلب قد قدم فجلس عليه الناس فقال
ابو لهب هلم الى يا ابن اخى فجاء حتى جلس بين يديه فقال الخبرنى عن الناس فقال لا والله ما
هو الا ان لقينا القوم فمنحناهم اكتافنا يصرفون السلاح ما شئنا والله مع ذلك ما لمت
الناس لقينا رجالا بيضا على خيل برق بين السماء والارض والله ما تبقى شيئا ولا يقوم لها شئ قال ابو رافع
فقلت تلك والله الملائكة قال فرفع ابو لهب يده فضرب وجهى ضربة منكرة وثاورته وكنت رجلا ضعيفا فاحملنى
فضرب بى الارض ثم برك على صدرى وكنت رجلا ضعيفا وكانت ام الفضل الى عمود من عمد الحجرة فاخذته وهى
فيه مستوفزة فضربت رأسه ضربة منكرة وشجته شجة منكرة وقالت استضعفته ان غاب سيده
ان رأت سيدها غائبا عنه فعام ذليلا فوالله ما عاش الا سبع ليال حتى رماه الله بالعدسة فقتلته فلقد
رأيتنا وما نلبثه الا ان نقوم فنتركه اياه لليلين او ثلاث فما ندفنه حتى انتن فى بيته فكنا نتقيه كما
يتقى الرجل من البعير الا تستحيان ان اباكما قد انتن فى بيته فما لا تدفنانه فقالا نخشى هذه القرحة
وكانوا لا يدفنون ميتهم حتى يتغير ويتنن فقال رجل اربطا له فاء معكما فحملوه فرموا به من اعلى مكة
فاسندوه الى جدار ثم رضموا عليه الحجارة ورضموا عليه الحجارة واخبرنا ابو احمد
التميمى نا ابو العباس احمد بن محمد بن الحسن بن زياد قال نا ابو عبد الله محمد بن اسحق
حدثنى حسين بن عبد الله عن عكرمة قال ابو رافع كنت غلاما للعباس بن عبد المطلب وكان الاسلام
دخلنا اهل البيت فاسلم العباس واسلمت ام الفضل واسلمت وكان العباس يهاب قومه
ويكره خلافهم وكان يكتم اسلامه وكان ذا مال كثير وهذا ابو احمد فى هذا الاسناد على هذا المتن وزاد فيه
مرسلا هذا الذى اشتهر الاسلام الاخبار التى تدل على يوم اسلام العباس بن عبد المطلب فمنها
ما صح الاسناد فيها ومنها ما لم يصح الاسناد فيها فاما الذى صح اسناده فحدثنا ابو الحسن محمد بن

بن زياد النبالي والحسن بن علي بن زياد السري ومحمد بن محمد الرازي قالوا ثنا ابراهيم بن المنذر
الحزامي ثنا محمد بن فليح عن موسى بن عقبة قال وقال ابن شهاب حدثه اسيد بن ما لك ان رهطا من
الانصار استأذنوا رسول الله صلى الله عليه وسلم فقالوا ايذن لنا فلنترك لابن اختنا
العباس فداه فقال والله لا نرزؤن درهما هذا حديث صحيح على شرط الشيخين ولم يخرجاه

حدثنا ابو العباس محمد بن يعقوب ثنا احمد بن عبد الجبار ثنا يونس بن بكير عن ابن اسحق حدثني
محمد بن عباد بن عبد الله بن الزبير عن اسه عن عائشة قالت لما نزلت هذه الآية في بدر اصرافهم
لعبد ربه ست رسول الله صلى الله عليه وسلم زيد الى العاص وتخلف هو بمكة فلما اصرافهم
حرجها وحملها فاقبل بها الى العاص حتى اذا كانت ببعض الطريق لقيها راكب فلما رآها رسول الله صلى الله عليه وسلم وقرت
سديده وقال ان رأيتم ان تطلقوا لها اسيرها وتردوا الذي لها فافعلوا فقالوا نعم فاطلقوا لها وردوا عليها الذي لها وقال العباس يا رسول الله اني كنت مسلما فقال رسول الله صلى الله عليه
وسلم الله اعلم باسلامك وذكر كما تقول فان يكن ما تقول حقا فالله يجزيك واما نحن فظاهر امرنا
الحرث بن عبد المطلب وعقيل بن ابي طالب عبد المطلب وحلفاءه من عمرو بن جحدم
لجوج الحرث بن فهر فقال ما ذا ترى عمدي يا رسول الله قال فان المال الذي لك فاتت وانما
الفضل فقلت لها ان اصبت هذا المال الاسي الفضل وعبد الله قال والله يا رسول الله ما اعلم
انك رسوله ازهد الي ما علمه احرعمري وعرام الفضل فاحسن فيه يا رسول الله ما احببت
من عشرين اوقية من مال كان معي فقال رسول الله صلى الله عليه وسلم اوعل عمدي العباس
بنفسه وابني اخويه وحليفه وابن الله عز وجل ايا ايها النبي قل لمن في ايديكم من الاسارى ان
يعلم الله في قلوبكم خيرا يؤتكم خيرا مما اخذ منكم ويغفر لكم والله غفور رحيم فاعطاني مكان العشرين
الاوقية في الاسلام عشرين عبدا كلهم في يده مال يضرب به مع ما ارجو من معفرة الله عز وجل

هذا حديث صحيح على شرط مسلم ولم يخرجاه وحدثني احمد بن عبد الله بن الحسن القاضي ثنا الحرث
بن ابي اسامة ثنا عبد الله بن عمرو بن ابي امية ثنا ابو داود عن محمد بن عمرو عن ابي سلمة عن ابن عباس
قال كان رسول الله صلى الله عليه وسلم يحل للعباس احلال الولد والده خاصة حتى الله
بها العباس من بين الناس وهذا حديث صحيح الاسناد ولم يخرجاه وحدثنا ابو عبد الله محمد
بن عبد الله الاصبهاني ثنا احمد بن مهران الاصبهاني ثنا عبد الله بن موسى ثنا اسرائيل عن عبد الاعلى عن
سعيد بن جبير عن ابن عباس قال قال رسول الله صلى الله عليه وسلم للعباس مني وانا منه
صحيح الاسناد ولم يخرجاه وحدثنا ابو الفضل سليم بن الفضل الاديب ثنا موسى بن هرون
ثنا عبد الوارث بن عبد الصمد بن عبد الكبير بن سعيد بن الحسحاس ثنا الحسين عن عبد الله بن
بريدة عن ابيه قال قال رسول الله صلى الله عليه وسلم لعمه العباس اسلم فان اسلامك احب الي
من اسلام كثير من ولدي هذا حديث صحيح الاسناد ولم يخرجاه وحدثني

ابو النضر محمد بن محمد بن يوسف ثنا محمد بن سعيد الدارمي ثنا عبد الله بن صالح حدثني الليث بن سعد
عن ابن شهاب عن عبد الله بن ابي فروة عن ابان بن صالح عن مجاهد عن عبد الله بن عباس عن ابيه عباس
بن عبد المطلب قال كنت مع ابي في المسجد فاقبل ابو جهل فقال يا ابا الفضل ان ابن اخيك قد اجترأ
ان يطأ على رقبته فجئت على رسول الله صلى الله عليه وسلم حتى جلست على ركبتيه فاخبرته فقام
الى منزله فخرج عثمان حتى جاء المسجد فعمد الى رجل من اليمن فاخذ بتلابيبه فاجتمع الناس
فقال ما شأنكم اسعته ورجل رسول الله صلى الله عليه وسلم يعرفه الناس ويفهم الخاطئ فعلت هذا يوم
من علق فلما بلغ سارية الجبل فعلا ان الانسان ليطغى ان رآه استغنى قال الساعدي
حدثنا ابو الحكم هذا محمد صلى الله عليه وسلم قال الاجل الاجون ما ارى والله لنذرنك
فلما بلغ رسول الله صلى الله عليه وسلم اخر السورة سجد هذا حديث صحيح الاسناد
ولم يخرجاه حدثنا الامام ابو بكر اسحق وابو بكر محمد ابنا ابو نعيم ثنا ابو نعيم
الله محمد بن جبل حدثني يحيى بن معين عن عبد الرحمن بن القاسم عن الليث بن سعد عن ابي قبيل عن
ابيه عن عبد الله بن عمرو قال قال العباس قال سمعت العباس يقول قلت عند النبي صلى الله عليه وسلم دارت
الدائرة على ابي لهب هل يرى ذلك شيئا قال نعم قال ما ارى ملت الدنيا فعلت ان ذلك هذا الامر
من ملكه هذا حديث يعرف عبد الرحمن بن القاسم الى قوله عن الليث ولم يذكر ابا قبيل ولا ابا عمرو
ثم لم يضر ما حدث عنه مثل هذا الحديث حدثنا علي بن حمشاد العدل اسمعيل
القاضي ثنا ابراهيم بن حمزة الزبيري اسمعيل بن قيس بن سعد بن زيد بن ثابت عن ابن اخي ابن
ابن سعد قال خرج رسول الله صلى الله عليه وسلم ومعه العباس فقيل يا رسول الله صلى الله عليه وسلم ومعه العباس
فقال رسول الله صلى الله عليه وسلم لعتل بعام العباس بن عبد المطلب فسترة بكساء صوف
فجعل يعترف ان رسول الله صلى الله عليه وسلم من حاسن الكسا وهو رافع راسه الى السما
ويقول اللهم استر العباس وولده من النار هذا حديث صحيح الاسناد ولم يخرجاه
حدثنا ابو العباس محمد بن احمد المحبوبي ثنا ابو الوليد ثنا سعيد بن مسعود ثنا عبد الله بن موسى ثنا
اسرائيل عن عبد الاعلى عن سعيد بن جبير عن ابن عباس ان رجلا ذكر ابا العباس عند النبي صلى الله عليه
العباس فاجتمعوا فعالوا والله لنطعمن العباس كلما طعم فبلغ ذلك رسول الله صلى الله عليه
وسلم فخطب فقال ايها الناس ما بال اقوام بلغهم ان العباس كلما طعم طعموا والله لنطعمن
لاشبعوا المواسا فتوفوا هذا حديث صحيح الاسناد ولم يخرجاه حدثني
محمد بن صالح بن هانئ الحسين بن الفضل النخعي ثنا عفان بن مسلم ثنا حماد بن سلمة عن ثابت عن عفيف
بن عبد العافر قال دخل عبد الله بن العباس على معوية بن ابي سفيان وهو يتوضأ فجعل يفيض الماء
فرأس ماله معوية عن ذلك فقال اني هكذا تعول لي ابي العباس بن عبد المطلب قال

رحمه الله ابا الفضل كان والله عمر بن الله وفد عن رسول الله صلى الله عليه وسلم سيد
الاعمام وال الاخوان حد الاحواد واباوه الاحواد واحراه المجاد له علما الامور قد رانه
حلم وقد علاه فهم كان يكتسبه حاله كل مهند ويكتسب لراه كل مجالف رعد رثه تلامست
الاحدان عنده كما فصلته وساعدت الانساب عنده كما عسرته ذا صاحبت والصفاته
والنسب والقرابه ولم لا يكون كذلك وكيف لا يكون كذلك ومدبر ساسته اكرم من درء ادم
من موسى وبس وقد اخرجه هذا الحديث صحيح على شرط مسلم ولم يخرجه ذ اخبرنا ابو احمد بكر بن
محمد حدان الصيرفي بمرو نا موسى سهل بن كثير نا هاشم بن القسم نا سليمان بن المغيره عن حميد بن هلال
عن ابي موسى الاشعري ان العلاء بن الحضرمي بعث الى رسول الله صلى الله عليه وسلم من البحرين
بمال فاتاه فاتى رسول الله صلى الله عليه وسلم مال اكثر منه لا قتلها الا بعدها ما مر بشيء
فنثرت على حصير او قال على الطوه فجاء رسول الله صلى الله عليه وسلم يميل على المال فما جاء احد
وجعل يعطيهم وما كان يومئذ عدلا واوزن ما كان الا قضاها العباس فقال يا رسول الله
اعطني واني قد اعقل يوم بدر ولم تكن لعقل ان اعطي مرهذا المال فقال رسول الله
الله عليه وسلم خذ فحثى في ثيبه ما كانت عليه ثم ذهب يعتمل فلم يستطع فرفع رأسه الى رسول
الله صلى الله عليه وسلم فقال يا رسول الله ارفع علي فيستمر رسول الله صلى الله عليه وسلم
لقول لا احرما وعد الله هذا الحرف والا ذي الاخرى قال الحرفي ايديكم من الاسرى ايدي
الله في لم يكن خيرا لوكم خيرا اخذ منكم ونعم لكم هذا خير ما اخذ مني وارجو
يصح في المغفره ذ اخبرنه ابو علي الحسين بن علي الحافظ نا عمران الاهوازي الحسين
بن الحرث الاهوازي نا هاشم بن القاسم نا سليمان بن المغيره عن حميد بن هلال عن ابي بردة عن ابي موسى
ان العلاء الحضرمي بعث الى رسول الله صلى الله عليه وسلم مال من البحرين وذكر الحديث بمعنوه
هذا حديث صحيح على شرط مسلم ولم يخرجاه ذ حدثني محمد بن علي بن دحيم نا الحسين بن الفهم نا
خلف بن موسى بن داود الصبي نا الحكم بن المنذر عن محمد بن سيرين الخثعمي عن ابي جحيفة محمد بن الحنفية
عن ابيه قال العباس بن عبد المطلب الى رسول الله صلى الله عليه وسلم وعليه حلة
وعليه طفر بان وهو ابيض فلما راه رسول الله صلى الله عليه وسلم تبسم فقال العباس يا رسول
الله ما اضحكك اضحك الله سنك فقال اضحكني حالك التي صلى الله عليه وسلم فقال العباس ما اكمل
في الرجل قال اللسان اخبرنا ابو سعد احمد بن محمد العدل نا موسى بن هرون نا حميد
بن عمرو نا سفيان بن عيينه عن محمد بن المنكدر عن جابر قال كان العباس بالمدينه فطلبت
الانصار ثوبا يلبسونه فلم يجدوا فاتوا فاتصلوا عليه الا قميص عبد الله بن ابي فكسوه اياه
قال جابر وكان العباس اطول رسول الله صلى الله عليه وسلم يوم بدر وانما اخرج
كرها فحمل الى المدينه فكساه عبد الله بن ابي قميصه فلذلك كفنه رسول الله صلى الله عليه
وسلم

وسلم في قميصه مكافاه لما فعل بالعباس وهذا حديث صحيح على شرط الشيخين ولم يخرجاه ذ فحدثني
علي بن عيسى نا ابرهيم بن ابي طالب نا ابن ابي عمر نا سفيان عن عمرو بن دينار عن جابر بن عبد الله
قال انما كسا العباس لانه لم يجد له قميصا يقدر عليه الا قميص ابن ابي وهذا صحيح على شرط الشيخين
حدثنا ابو بكر بن ابي دارم الحافظ نا الكوفه ابو اسمعيل محمد بن هرون بن عيسى الهاشمي نا موسى
بن عبد الله بن موسى الهاشمي نا العوف بن حصين بن مسلم قال سمعت ابي يقول دخلت على ابي جعفر
المنصور وعنده له جمه فحملت اطرائي حسنا فقال كان لي محمد بن علي جمه وحدثني ان
اباه علي بن عبد الله كانت له جمه وحدثني ابو عبد الله بن عباس كانت له جمه وحدثني
ابو جعفر ان النبي صلى الله عليه وسلم كانت له جمه الى العاتق وقال ابن عباس وكانت للعباس بن
عبد المطلب جمه وكان لعبد المطلب جمه وكان لهاشم بن عبد مناف جمه فطلبت الى ابي جعفر
ان يسمعها فقال ذكرت الخلافه قال احدثني ابي عن ابيه عن جده ان الله اذا اراد
بقوم خيرا قال اللخلافه فمسح رؤوسهم على ناصيته فلا يسمع عن ابيه عن جده ذ روى هذا الحديث
جماعة من الهاشميين مرفوعا وموقوفا على شرف الاصل ذ اخبرنا ابو جعفر محمد بن عبد الله
الدقاق نا ابو القسم عبد الله بن محمد بن مسلم بن ابرهيم الاسكندراني بمصر نا ابو يحيى الحرير
ربيع بن سليمان المصري نا عبد الرحمن بن زيد بن اسلم عن ابيه عن جده عن عمر بن الخطاب انه قال
للعباس بن عبد المطلب رضي الله عنهم اني سمعت رسول الله صلى الله عليه وسلم يقول يرد
في ابنك ولد وارث ذريته من المسجد فاعطاها دار هاتين المسجد واوسع لك واوسع منها
وان تجعل فال اذا اجعل عليها فال السن دال لك فاجعل بني وبنك من يقفي بالحق قال
ومن قال ابن زيد فاخذ بن اليمان قال فحاوا الى جدنا فقصوا عليه فقال اجدنا عمدي في
هذا حرس قال وقال ابن داود الذي صلوات الله عليه ان يزيد في بيت المقدس
ومن كان بيت قريب من المسجد ليسم لطلب الله فاني ارادا داود ان ياخذها منه واوحى
الله عز وجل اليه ان ذلك السوت عن الظلم الذي قال فتركه قال له العباس فهل شيء قال لا
وان ندخل المسجد فاذا مر العباس سارع في مسجد رسول الله صلى الله عليه وسلم سيل
ما المطر منه في مسجد رسول الله صلى الله عليه وسلم قال عمر بيده فلع الميزاب فقال هذا
الميزاب الذي سيل في مسجد رسول الله صلى الله عليه وسلم فقال له العباس والذي بعث محمدا بالحق
انه لهو الذي وضع هذا الميزاب في هذا المكان وزعمت انك عمر فقال عمر صدقت رحمك الله
عمي لتردنه الى ما كان فعمل ذلك العباس فقال العباس واعطاك الدار بدلها في مسجد
رسول الله صلى الله عليه وسلم فزادها عمر في المسجد فطاب للعباس دارا واوسع منها بالزوراء
هذا حديث كساه عمر الى جعفر والى علي الحافظ عليه ولم يكتب الا بهذا الاسناد والسخاء رضي
الله عنهم الحتفا بعبد الرحمن بن زيد بن اسلم وقد وثق له شاهد من حديث اهل الشام ذ

حدثناه ابو احمد الحسن بن علي التميمي رحمه الله انا محمد بن المسيب انا ابو عمير عيسى بن
محمد النحاس انا الوليد بن مسلم انا سعيد الخراساني عن عطاء الخراساني عن سعيد بن المسيب
ان عمر بن الخطاب رضي الله عنه لما اراد ان يزيد في مسجد رسول الله صلى الله عليه وسلم وتعت
شافته غاد دار العباس بن عبد المطلب فذكر الحديث بمعناه **حدثنا** ابو العباس محمد
يعقوب انا الحسن بن علي بن عفان العامري انا نعيم بن حماد انا سفيان عن موسى بن ابي حبيب عن
عبد الله بن ابي نجيح عن ابيه عن علي رضي الله عنه قال قلت للعباس سل النبي صلى
الله عليه وسلم ان يستعملك على الصدقة فسأله فقال ما كنت لاستعمل على غسالة ذنوب
الناس وسأله عن علي رضي الله عنه قال قلت للعباس سل النبي صلى الله عليه وسلم الحجابة
فقال اعطيكم ما ذهب لكم منها مرة بكم ولا مرتين وتهاكل الحرس محجبي الاسود ولم يحجب
حدثنا علي بن عيسى الحيري انا الحسن بن حبيب الفرضي انا سعيد بن منصور انا اسمعيل بن زكريا
الخلقاني عن يونس بن ابي اسحق عن الحكم عن محمد بن علي عن علي رضي الله عنه ان العباس بن عبد
سأل رسول الله صلى الله عليه وسلم ان يعجل صدقة مال الرجل وحصل له ذلك
صحيح الاسناد ولم يخرجاه **اخبرنا** الشيخ ابو بكر اسحق انا اسمعيل بن منصور انا
يحيى واسمعيل بن ابرهيم وابو بكر بن ابي شيبة قالوا انا جرير عن يزيد بن ابي زياد عن عبد الله بن
عن المطلب بن ربيعة قال اتى العباس الى رسول الله صلى الله عليه وسلم وهو يعصب
ما سابك قال يا رسول الله ما لنا ولقريش قال ما لك ولهم قال يلقى بعضهم بعضا بوجوه
واذا لقونا لقونا بغير ذلك فقال فغضب صلى الله عليه وسلم حتى استدر غرقئ بين عينيه و
فلما اسفر عنه قال والذي نفسي محمد بيده لا يدخل قلب امرئ الايمان حتى يحب الله ولرسوله ثم
ما بال رجال يؤذون جارنا العباس عم الرجل صنو ابيه هذا حديث رواه اسمعيل بن ابي
عن يزيد بن ابي زياد ويزيد ليس بالحجة ولم يخرجاه وانما كان الحديث في الكوفيين **حدثنا**
ابو عمرو وعمر بن احمد السماك الزاهد ببغداد انا عبد الرحمن بن محمد بن منصور الحيري انا
اسمعيل بن ابي الحكم يزيد بن ابي زياد عن عبد الله بن الحرث عن العباس بن عبد المطلب
قال قلت يا رسول الله ان قريشا اذا لقي بعضهم بعضا لقوهم بشر حسن واذا لقونا لقونا بوجوه
لا نعرفها قال فغضب رسول الله صلى الله عليه وسلم غضبا شديدا وقال والذي نفسي محمد بيده
لا يدخل قلب رجل الايمان حتى يحبكم لله ولرسوله ثم ذكرت مناقب الحسن والحسين رضي
الله عنهما لم ار في فضائل اهل بيت رسول الله صلى الله عليه وسلم وسب على هذا الحديث
ذكر المطلب بن ربيعة ومن اسقطه من الاسناد فاعني ذكر عن اعادته في هذا الموضع
حدثنا ابو العباس محمد بن يعقوب انا علي بن ابي طالب انا عبد الوهاب بن عطاء عن لوين
ابن يزيد عن مكحول عن سعيد بن المسيب انه قال العباس بن عبد المطلب حين هذه الامة
وارثة نبيها وعمه **اخبرني** ابو القاسم عبد الرحمن بن الحسن القاضي بهمذان انا ابو هم

بن الحسن انا ادم بن ابي اياس انا سعيد عن عمرو بن مرة قال سمعت ذكوان ابا صالح السمان
العباس بن عبد المطلب الى عمر رضي الله عنه فاستنه فاذا هو يعترض الناس ويرجوه
فاتاه فقال الم اكن اراك الوجوه ايا الفضل فقال او ذلك امر المومنين فقال ما رابت على ان
انا ارسلك واما اعرى فقد بهم اقلت **اخبرني** ابو الحسين محمد بن احمد بن الفضل
الحافظ انا محمد بن اسحق السعدي انا سعيد بن سعد حدثني عمر بن ابي عمر عن ابيه قال ادخل ابو الحسن
بن علي رضي الله عنهما وهو ياكل فقال ادن فكل فقال اني اريد ان اكلك فقال عمر ان عندنا ان
عمر فقال ان اباه كان سيد قريش **حدثنا** ابو علي الحافظ انا محمد بن عبد الله العروقي
ابو حدثني سعيد بن روح عن عمر بن الحارث عن ابن شهاب قال اخبرني عبد الله بن
ان رسول الله صلى الله عليه وسلم او صاني الله تعالى بذوي القربى وامرني ان اعطي المساكين
اخبرنا ابو بكر محمد العنبري الحسن بن علي بن نصر الربيعي حدثني ساعدة بن عمد
حدثني عمر داود بن عطاء المدني عن زيد بن اسلم عن ابن عمر انه قال استسقى عمر بن الخطاب
العباس بن عبد المطلب فقال اللهم هذا عم نبيك صلى الله عليه وسلم
نبيك فاسقنا فما برحوا حتى سقاهم الله عز وجل قال الخطيب عمر الناس فقال ايها
الناس ان رسول الله صلى الله عليه وسلم كان يرى للعباس ما يرى الولد لوالده يعظمه
ويفخم ويبر قسمه فاتقوا ايها الناس رسول الله صلى الله عليه وسلم في عمه العباس
واتخذوه وسيلة الى الله عز وجل فيما نزل بكم

ذكر مناقب عبد الله بن الارقم

رضي الله عنه **حدثني** ابو بكر بن ابي دوده انا ابرهيم بن اسحق الحربي انا مصعب بن عبد الله قال
الارقم بن عبد الله بن الارقم بن عبد العزى بن رياب بن عبد مناف بن زهرة امه عمرة بنت
اخبرني ابو احمد يعقوب بن ابرهيم بن عبد مناف بن زهرة امه عمرة بنت
شيخ عبد الله بن الارقم وكان قد عمي قبل وفاته بنو وسبعين سنة وليس
والي بكر وعمر رضي الله عنهما **حدثنا** محمد بن صالح بن هانئ العسل بن محمد السهمي
نصر الله بن صالح انا عبد العزيز بن ابي سلمة الماجشون عن عبد الواحد بن ابي عون
عن اسمع بن محمد عن عبد الله بن عمر قال اتى النبي صلى الله عليه وسلم كاتب رجل فقال لعبد
الله بن الارقم ادع لي فلانا فدعاه فقال النبي صلى الله عليه وسلم كاتب رجل فقال لعبد
فلما ولي عمر كان يشاوره هذا حديث صحيح الاسناد ولم يخرجاه **اخبرنا** ابو بكر العنبري
ابو الحسن بن علي بن نصر الربيعي بكاتب قال كان عبد الله بن الارقم بن عبد العزى
على بيت المال ربي عمر وصدرا من ولايته عمر الى ان توفي وكان له مجده **اخبرنا**
محمد بن علي الصنعاني بمكة انا اسحق بن ابرهيم الدبري انا عبد الرزاق عن ابن جريج عن ابوب

بن موسى عن هشام بن عروة عن ابيه عن عبد الله بن الزبير قال قال رسول الله صلى الله عليه وسلم
اذا اصبح العلم واحدكم الغائط فليستدبر القبلة بعائط او بول هذا حديث صحيح الاسناد ولم يخرجاه

ذكر مناقب عبد الله بن يزيد بن عبد ربه الانصاري صاحب الاذان

حدثنا ابو العباس محمد بن يعقوب ثنا احمد بن عبد الجبار ثنا يونس بن بكير عن ابن اسحق
لشهده من شهد بدرا والعقبة من بني خشم بن الحرث وزيد بن الحرث وهما التوءمان عبد
الله بن زيد بن عبد ربه بن ثعلبة وهو الذي اري النداء للصلوة محاه رسول الله ما
الله عليه وسلم فامر به ح واخبرني عبد الله بن جابر ثنا محمد بن ابراهيم العبدري ثنا يحيى بن بكير
عبد الله بن زيد صاحب الندا مكي اما محمد فاخبرنا ابو جعفر محمد بن محمد العدلي ابو
علانة ثنا الحسن بن سفيان ثنا ابو الاسود عن عروة وقسم لسهد بدرا واو العقبة من بني خشم
من الحرث وزيد بن الحرث وهما التوءمان عبد الله بن زيد بن عبد ربه بن ثعلبة بن زيد بن
من الخزرج واخوه حرب بن زيد وعبد الله بن زيد هو الذي اري النداء للصلوة حدثنا
محمد اخبرنا ابو طاهر الاصبهاني ثنا الحسن بن الحباب ثنا محمد بن الفرج ثنا محمد قال عبد الله بن
بن عبد ربه بن ثعلبة بن زيد بن الحرث وكان مكي اما محمد وسهد عبد الله بن زيد والسبعين
من الانصار لبيعة العقبة وروايته جميعهم وسهد بدرا واحدا والخندق والمشاهد كلها مع
رسول الله صلى الله عليه وسلم وكانت معه راية بني الحرث بن الخزرج في غزوة الفتح وهو الذي
اري الاذان قال ابن عمر حدثني كثير بن زيد عن المطلب بن عبد الله بن حنطب عن محمد بن
الله بن زيد قال لقيني عبد الله بن زيد بالمدينة سنة اثنين وثلاثين وهو ابن اربع
سنة وصلى عليه امير المؤمنين عثمان رضي الله عنه انما اسهر عبد الله بن زيد
حديث الاذان الذي تداوله فقهاء الاسلام بالقبول فلم يخرجا في الصحيحين لاحلال الناس
في اسانيده واما مثل الروايات عن رواية سعيد بن المسيب وعروة ونحو اسماء
لم يلق عبد الله بن زيد ولكن كذلك قال سعيد بن المسيب كان رجلا من الانصار
في التوسط واما توفي عبد الله بن زيد في اول خلافة عثمان وحدثنا الزهري عن سعيد بن
المسيب مسهور رواه يونس بن يزيد ومعمر بن راشد ومعمر بن الحسن ومحمد اسحق وغيرهم
واما اخبار الكوفيين في هذا الباب فمدارها على حديث عبد الرحمن بن ابي ليلى فمنهم من قال عن
معاذ بن جبل ان عبد الله بن زيد ومنهم من قال عن عبد الرحمن عن عبد الله بن زيد واما
ولد عبد الله بن زيد عن ابيهم عنه فانها غير مسمية الاسانيد وواسند عبد الله
بن زيد عن رسول الله صلى الله عليه وسلم غير هذا الحديث **حدثنا** علي حماد العدل
ثنا موسى الحنفي ثنا سفين عن عمرو بن دينار وعبد الله بن ابي بكر بن عمرو بن حزم عن ابي بكر بن محمد
بن عمرو بن حزم عن عبد الله بن زيد بن عبد ربه الذي اري النداء انه اتى رسول الله صلى

الله عليه وسلم فقال يا رسول الله حائط هذا صدقة وهو الى الله ورسوله فيه الواه
فقال يا رسول الله كان هو امام عيسى فرده رسول الله صلى الله عليه وسلم الى امه
وربما انها بعده

ذكر مناقب ابي الدرداء عويمر بن زيد الانصاري رضي الله عنه

حدثنا ابو عبد الله الاصبهاني الحسن بن الجهم بالحسن بن
الفرج ثنا محمد عمر قال وابو الدرداء عويمر بن زيد بن قيس بن زيد بن سنة بن امية بن مالك
بن غنم بن غنم بن سالم بن عوف بن الخزرج بن الحرث بن الخزرج وقيل ان اسم ابي الدرداء عامر
ولقبه عويمر فغلب عويمر واسمه محمد مات واهل بن عمرو بن الاطنابة بن عامر بن زيد
بن مالك بن تعلبة بن كعب وكان ابو الدرداء اخا سلمان الفارسي اسلاما لم يزل معلقا به
له مع علمه عند ملا وكان عند الله بن رواحة يدعوه فيأتي صحبه عبد الله بن
رواحة وكان اخا في الجاهلية على الاسلام فلما رآه ورجح من غزوة حائطه ودخل بستانه
واتاها فتمشط راسها فقال ابن ابو الدرداء فما الخروج اعوص الفا ودخل بستانه الذي
فيه الصنم ومعه القدوم فما نزله وجعل يقلده ويقول اقلدا وهو لا يجزيه
من يعبد السماطين كلها الا كل ما يدعى مع الله باطل
يهتف وسمعت المراة صوت القدوم وهو يقول ذلك الصنم فقالت اهلكني يا بن رواحة
فخرج على ذلك فلم يكن شيء حتى اتى ابو الدرداء الى امرأته ودخل ليدخل المراة فاعده فبكى معها
فقال لها ما شانكم قالت اخوك عبد الله بن رواحة دخل على فصنع ما ترى فعصب
غضبا شديدا ثم فكر في نفسه فقال لو كان عندهم خير لدفع عن نفسه فانطلق حتى اتى
رسول الله صلى الله عليه وسلم ومعه ابن رواحة فاسلم وقيل ان رسول الله صلى الله عليه
وسلم نظر الى ابي الدرداء والناس مقبلون كل واحد لوم احد فقال لهم الفارس عويمر
عمر انه يعني عمر بعمل قال ابن عمر وسمعت من يذكر ان ابا الدرداء لم يسهد احدا وقد كان
من عليه اصحاب رسول الله صلى الله عليه وسلم وقد شهد معه مشاهد كثيرة قال ابن عمر وكنى
ابا الدرداء ابنه مسوسه اسمه وبلال وخلاده عمر بن قعاء **حدثنا** علي حماد العدل
ثنا محمد بن بشر بن مطير ثنا ابو اسحاق الفزاري قال رايت اسحاق بن مسوس يقال له اسحاق ابو حرب
مولى لبني هبار العرسي قال رايت ابا الدرداء عويمر بن قيس بن حرشة صاحب رسول
الله صلى الله عليه وسلم استهل اقبي يخضب لحيته ورايت عليه قلنسوة مضربة بعصفر
ورايت عليه عمامة قد لفها على كمه قال اسحق فسمعت رجلا كان يقول له
ملكم رايته ورايته مد اكثر من هذا حسنه قال وكان عليه حوران وبعلبك قال
وكان اتى على اسحق نحو اثنتين ومائة وعشرين سنة

ذكر مناقب ابي ذر الغفاري رضي الله عنه

حدثني ابو بكر محمد احمد بن

ثم سلمت عليه عند ذلك فقال امرأة ومن انت ومن اين اتيت ومن اين جئت وما حاجتك فاسلمت
اعلمه الخبر فقال ان اركب كل وشرب قليلا ثم قال انا انه طعام طيب ومعه ابو بكر رضي الله عنه
فقال يا رسول الله ابن لي ان اعتنيه قال فتبسم خرج رسول الله صلى الله عليه وسلم لمشي واحد ابو بكر
سدى حتى وقف رسول الله صلى الله عليه وسلم بباب ابي بكر ثم دخل ابو بكر بيته ثم اتى بسبد من رطب
الطائف فجعل يلتقط لنا منها فاكلنا منه حتى شبعنا فقال لي رسول الله صلى الله عليه
وسلم يا بلال فقلت لبيك قال اني قد رفعت الى ارض وهي دامال واحسبها الا بها مدة وخرج
الى قومك فادعهم الى ما دخلت فيه قال فخرجت حتى اتيت امي واخي فاعلمتهم الخبر فاسلما
عن الدين الذي دخلت فيه واسلم خرجا حتى اتينا المدينة واعلمت قومي فقالوا الذي وصيه فقال
ولعلنا نلقى محمدا صلى الله عليه وسلم فلما ورد علينا رسول الله صلى الله عليه وسلم لقيناه وقلت
له يا رسول الله ان الذي اعلمنا ما علمته وقد اسلمنا وشهدنا ان لا اله الا الله وان رسول الله ثم قدمت اسلم
وخراعة فقال يا رسول الله اتيناك رغبا وقد اسلمنا فادخل فيه احوانا وحلفا وانا
رسول الله صلى الله عليه وسلم اسلم سالمها الله وغفار غفر الله لها احد ابو بكر يبدو
فقال يا بلال قلت لبيك يا بكر فقال هل كانت لك في حاجتك فلم تعلم فقلت اني اموم عن السمر
فلا ارال اعلمها حتى تؤدي حرها فخرج كاني حتى اقال الا ان كنت نوحه فلا ادري الحبشة
وحبسني الله حتى ادخل الله على الاسلام حدثنا ابو العباس محمد بن يعقوب ثنا الحسن
عيسى الحنفي انبنا عمرو بن ابي سلمة ثنا هرقة عن عبد الله عن نافع عن اسلم
عابد عن حبيب بن نفير قال كانا نرى ونحن لغدر اني ربيع الاسلام ايام قبل الا اتى صلى
الله عليه وسلم وابو بكر وبلال هذا حديث صحيح الاسناد ولم يخرجاه حدثنا ابو عمرو
الله محمد بن يعقوب الحافظ ثنا الحسن بن محمد بن زياد ثنا عبد الله بن الروحي ثنا المغيرة بن محمد بن عبد
بن ابي ذئب عن ابي سلمة عن مالك بن مرثد عن ابيه عن ابي ذر قال كنت رابع
الاسلام اسلم قبلي بثلاثة لقيته اما الرابع اتيت النبي صلى الله عليه وسلم فقلت السلام عليك
يا رسول الله اشهد ان لا اله الا الله وان محمدا عبده ورسوله وانت الاسلام
وحدثنا رسول الله صلى الله عليه وسلم حدثنا ابو الفضل محمد بن ابراهيم المزني ثنا احمد
سلمة ثنا العباس بن عبد العظيم العنبري ثنا النضر بن محمد ثنا عكرمة بن عمار ثنا ابو سلمة عن
مالك بن مرثد عن ابيه عن ابي ذر قال قال رسول الله صلى الله عليه وسلم ما اظل العبراء ولا
اقل الخضراء اصدق ولا ادى من ابي ذر تبسبه على مريم فقام عمر بن الخطاب
فقال يا رسول الله معروف ذلك له قال نعم فقال عمر هذا حديث صحيح على شرط مسلم
ولم يخرجاه وقد روى عن عبد الله بن عمر وابي الدرداء ايضا حديث عبد الله بن
عمرو حدثنا ابو العباس محمد بن يعقوب ثنا العباس بن محمد الدوري ثنا يحيى الحماني

عن الاعمش واحمد بن بكر بن مهران البرقي ثنا ابو قلابة ثنا يحيى بن حماد ثنا ابو عوانة عن سليمان
الاعمش عن عمرو بن مرة عن سالم بن ابي الجعد قال سمعت عبد الله بن عمر رضي الله عنهما يقول
سمعت النبي صلى الله عليه وسلم يقول ما اظلت الخضراء ولا اقلت الغبراء اصدق لهجة من ابي ذر
لهجة من ابي ذر واما حديث ابي الدرداء فحدثناه السيد ابو بكر اسحاق بن اسماعيل بن
اسحاق القاضي ثنا سليمان بن حرب ثنا حماد بن سلمة عن علي بن زيد عن بلال بن ابي الدرداء عن ابي الدرداء
قال قال رسول الله صلى الله عليه وسلم ما اظلت الخضراء ولا اقلت الغبراء من ذي لهجة اصدق
من ابي ذر تربت يمينه الى ذر رضي الله عنه قد صحت الرواية من اوجه عن مصعب بن
سعد عن ابيه عن النبي صلى الله عليه وسلم انه قال اشد الناس بلاء الانبياء ثم الامثل
فالامثل واما حديث ابي الفضل محمد بن ابراهيم بن يوسف الفقيه ثنا اسحاق بن ابراهيم بن محمد الفارابي الزاهد
ثنا عبد الرحمن بن سعد الدارمي ثنا ابو توبة الربيع بن نافع ثنا مروان بن سعد عن ابي الاشعث الصنعاني
عن عمه عن ابي ذر قال قال لي رسول الله صلى الله عليه وسلم يا ابا ذر انت اذا كنت في
قوم وستكون بعدي امراء يؤخرون الصلاة عن وقتها او يميتون الصلاة عن وقتها
فما تامرني قال امرا امرا صل الصلاة لوقتها فان ادركتها معهم فصل فانها لك نافلة
وما خلفهم في اخر الهذا حديث صحيح على شرط الشيخين ولم يخرجاه
حدثنا ابو الحسن عبد العزيز بن محمد بن عبد الله بن زكريا بن يحيى بن مكرم البزار ثنا عبد الله
ثنا الوارث بن ابراهيم العسكري ثنا سفيان بن مسكين الاسواري ثنا المبارك بن فضالة
عن الحسن عن ابي ذر الغفاري عن اسلم عن جده عن رسول الله صلى الله عليه وسلم
قال اذا اعترف الزنا كثر لبس الطيالسة وكثر التجارة وكثر المال وعظم
المال لله وكثر الفاحشة وكثر اماتة الصلاة وكثر النساء وقل الرجال حتى يقوم
في الخمسين امرأة القيم الواحد وكثر السلطان وطغى
في الملك والجبان وبرئ الرجل جزوكلب حوله فان ترك ولده لا ولا فكبر وارحم
صغيرهم وكبر اولاد الزنا حتى ان الرجل ليعير امه على فارعة الطريق فعند ذلك ظهر الزنا
ذلك الزمان لواعترضتها عن الطريق ونلبسون جلود الضان على قلوب الذئاب امثلهم
ذلك الزمان المداهن هذا حديث تفرد به سفيان بن مسكين عن المبارك بن فضالة والمبارك
بن فضالة ثقة حدثنا ابو بكر احمد بن سلمان الفقيه ثنا محمد بن الهيثم القاضي ثنا عبيد
بن عقيل الطائي ثنا شريك عن ابي اسحاق عن صدقة بن ابي عمران بن حطان قال اتيت
ابا ذر وهو جالس في المسجد محتبيا بكسا اسود وحوله نفر يا ابا ذر ما هذا
الوحدة قال سمعت رسول الله صلى الله عليه وسلم يقول الوحدة خير من
جليس السوء والجليس الصالح خير من الوحدة وايملاء الخير خير من السكوت
والسكوت خير من املاء الشر حدثنا ابو العباس محمد بن يعقوب ثنا الحسن بن
علي عفان ثنا يحيى الحماني عن الاعمش عن شمر بن عطية عن شهر بن حوشب عن عبد

١٤٨

عن صفوان بن عمرو عن ابي اليمان عامر بن عبد الله بن لحي ان ابا ذر الغفاري والناس كانوا
يسمون حبيب بن مسلمة حبيب الروم لكثرة مجاهدته الروم. اخبرني عبد الله بن غانم ثنا محمد
بن ابراهيم العبدي ثنا يحيى بن بكير قال توفي حبيب بن مسلمة بارمينية سنة اثنتين واربعين وهو
ابن خمسين سنة. حدثنا احمد بن الحسن البزار ثنا ازهر بن زفر المصري ثنا ابو اسلم محمد بن مخلد
الرعيني ثنا سلمة بن ابي كريمة عن محمد بن عمرو عن وهب بن لحي عن حبيب بن مسلمة قال قال رسول الله صلى
الله عليه وسلم ... اخبرنا الشيخ ابو بكر بن اسحق انا بشر بن موسى ثنا ابو عبد الرحمن
المقرئ ثنا ابن لهيعة قال حدثني ابو هبيرة عن حبيب بن مسلمة الفهري وكان مجاب الدعوة انه امر
على جيش فدربت الدروب فلما لقي العدو قال سمعت رسول الله صلى الله عليه وسلم يقول لا يجتمع
ملأ فيدعو بعضهم ويؤمن بعضهم الا اجابهم الله ثم انه حمد الله واثنى عليه فقال اللهم احقن
دماءنا واجعل اجورنا اجور الشهداء فبينما هم على ذلك اذ نزل الهنباط امير العدو فدخل
على حبيب سرادقه.

ذكر مناقب المقداد بن عمرو الكندي الذي يقال له ابن الاسود

حدثنا ابو العباس محمد بن يعقوب ثنا احمد بن عبد
الجبار ثنا يونس بن بكير عن ابن اسحق قال ومن شهد بدرا مع رسول الله صلى الله عليه وسلم
من بني زهرة ومن حلفائهم المقداد بن عمرو بن ثعلبة بن مالك بن ربيعة بن ثمامة بن مطرود
بن عمرو بن سعد بن زهير بن ثور بن ثعلبة بن مالك. اخبرنا ابو جعفر البغدادي ثنا ابو علاثة
ثنا ابي ثنا ابن لهيعة عن ابي الاسود عن عروة في تسمية من شهد بدرا مع رسول الله صلى الله
عليه وسلم من بني زهرة ومن حلفائهم المقداد بن عمرو. واخبرني احمد بن يعقوب الثقفي ثنا موسى
بن زكريا التستري ثنا شباب العصفري قال قال ابن اسحق نسب المقداد الى الاسود بن عبد يغوث
بن وهب بن عبد مناف بن زهرة لانه تبناه وقال الى الاسود بن ابي ... بن عبد مناف بن
زهرة. حدثنا ... ذلك ابو العباس محمد بن يعقوب ثنا ابو الزنباع روح بن الفرج المصري
ثنا سعيد بن عفير قال كنت ... المقداد بن الاسود في الجاهلية فاصاب فيهم دما فهرب
الى كندة فحالفهم ثم اصاب فيهم دما فهرب الى مكة فحالف الاسود بن عبد يغوث فلذلك نسب
اليه. اخبرنا الشيخ الامام ابو بكر بن اسحق انا اسمعيل بن قتيبة ثنا محمد بن عبد الله بن نمير
قال المقداد بن الاسود يكنى ابا معبد مات سنة ثلاث وثلثين وهو ابن سبعين سنة وكان يصفر
لحيته مات بالجرف فحمل على رقاب الرجال وصلى عليه عثمان بن عفان رضي الله عنه ودفن
بالبقيع. حدثنا ابو عبد الله الاصبهاني ثنا الحسن بن الجهم ثنا الحسين بن الفرج ثنا محمد بن
عمر قال المقداد بن عمرو بن ثعلبة بن مالك بن ربيعة وذكر الى قضاعة وكان يكنى ابا معبد
وكان حالف الاسود بن عبد يغوث الزهري في الجاهلية فتبناه وكان يقال له المقداد بن
الاسود فلما نزل القرآن ادعوهم لآبائهم قيل المقداد بن عمرو وهاجر المقداد الى ارض
الحبشة الهجرة الثانية في رواية ابن اسحق وشهد المقداد بدرا واحدا والخندق والمشاهد

كلها

كلها مع رسول الله صلى الله عليه وسلم وكان من الرماة المذكورين من اصحاب رسول الله صلى
الله عليه وسلم قال ابن عمر حدثنا موسى بن يعقوب عن عمته كريمة بنت المقداد انها وصفت
اباها لهم فقالت كان رجلا طوالا آدم ابطن كثير شعر الرأس يصفر لحيته وهي حسنة
... ولا بالخفيفة اعين مقرون الحاجبين اقنى قالت ومات المقداد بالجرف على ثلاثة اميال من
المدينة فحمل على رقاب الرجال ودفن بالمدينة وصلى عليه عثمان بن عفان وذلك سنة ثلاث وثلثين
وكان يوم مات ابن سبعين سنة او نحوها قال ابن عمر وحدثني محمد بن عامر بن عمرو ...
بن ... المواخاة ان رسول الله صلى الله عليه وسلم آخى بين المقداد و... جبار بن صخر
حدثنا ابو عبد الله محمد بن يعقوب الحافظ ثنا محمد بن يحيى ثنا مسدد ثنا ...
... بن سعد بن ابراهيم قال قدم المقداد بن الاسود فقال لا ...
الاسود بن عبد يغوث وقيل مقداد بن الاسود وانما هو مقداد بن عمرو والبهراني ولكن
... الكندي. اخبرنا ابو العباس محمد بن احمد المحبوبي ثنا سعيد بن مسعود ثنا
عبيد الله بن موسى ثنا اسرائيل عن مخارق عن طارق عن عبد الله قال شهدت من المقداد مشهدا لان
اكون صاحبه احب الي مما عدل به اتى النبي صلى الله عليه وسلم وهو يدعو على المشركين
فقال يا رسول الله انا والله لا نقول كما قال قوم موسى لموسى اذهب انت وربك فقاتلا انا
ههنا قاعدون ولكنا نقاتل عن يمينك وعن شمالك ومن بين يديك ومن خلفك فرأيت النبي صلى
الله عليه وسلم يسر لذلك وسره ذلك. هذا حديث صحيح الاسناد ولم يخرجاه. اخبرني
ابو بكر بن اسحق انا عبيد بن شريك ثنا عبد الوهاب بن نجدة الحوطي ثنا بقية بن الوليد عن حريز
بن عثمان ثنا عبد الرحمن بن ميسرة الحضرمي حدثني ابو راشد الحبراني قال رأيت المقداد بن
الاسود فارس رسول الله صلى الله عليه وسلم جالسا على تابوت من توابيت الصيارفة بحمص قد
افضل عن التابوت من عظمه يريد الغزو فقلت له لقد اعذر الله اليك فقال ابت علينا سورة
البحوث انفروا خفافا وثقالا قال ابو عثمان سورة البحوث سورة التوبة. هذا حديث صحيح
الاسناد ولم يخرجاه. وقد ذكرت في اول مناقب ابي بكر الصديق رضي الله عنه حديث عبد الله
بن مسعود اول من اظهر اسلامه سبعة رسول الله صلى الله عليه وسلم وابو بكر وعمار وامه
سمية وصهيب وبلال والمقداد. حدثنا ابو بكر بن بالويه ثنا محمد بن احمد بن النضر
ثنا معاوية بن عمرو ثنا زائدة عن عاصم عن زر عن عبد الله. حدثنا اسمعيل بن علي الخطبي ثنا عبد
الله بن احمد بن حنبل حدثني العباس بن الوليد النرسي ثنا بشر بن المفضل عن ابن عون عن محمد
بن اسحق عن المقداد بن الاسود قال بعثني رسول الله صلى الله عليه وسلم مبعثا فلما رجعت قال
لي كيف تجد نفسك قلت ما زلت حتى ظننت ان معي خولا وايم الله لا اعمل على عمل بعدها.
هذا حديث صحيح الاسناد ولم يخرجاه.

ذكر مناقب ابي عبس بن جبر الانصاري الحارثي رضي الله عنه

حدثنا ابو العباس محمد بن يعقوب

ذكر مناقب

الى طلحة زيد بن سهل الانصاري رضي الله عنه ٥ حدثنا

احمد عبد الجبار ثنا يونس بن بكير عن ابن اسحق قال سمعت سهل بن رافع يقول سمعت رسول الله صلى الله عليه وسلم

من والى الحرث بن الخزرج بن عمرو بن مالك بن الاوس ابو عبس بن جبر بن عمرو بن زيد بن جشم بن الحرث بن الخزرج

اخبرنا ابو جعفر البغدادي ابو غالب حدثني ابي ثنا ابن لهيعة عن ابي الاسود عن عروة قال سمعت

سهل بن رافع رسول الله صلى الله عليه وسلم ابو عبس بن جبر بن عمرو بن زيد بن جشم بن الحرث بن الخزرج

محمد المؤمل بن الحسن بن عيسى الفضل بن محمد احمد جسل قال ابو العباس ثنا محمد بن سعد

سهل بن رافع بن امية بن زيد الحرث بن جشم بن الخزرج اخبرنا ابي ثنا ابو بكر بن اسحق

منيه بن عبد الله بن يمين قال ابو عبس عبد الله بن جبر بن عمرو بن زيد الانصاري وكان

الاخبار مات سنة ثلث وثلثين واخبرنا ابو اسحق ابراهيم بن محمد بن الحسن المزكي

ابو يونس اخبرني الزهري المدني قال مات ابو عبس عبد الرحمن بن جبر سنة اربع وثلثين

ابن سعد ثنا اخبرنا ابو عبد الله محمد احمد الاصبهاني ثنا محمد بن عبد الله بن رستة

سليمان بن داود ثنا محمد بن عمر قال كان ابو عبس بن جبر وحليس بن خالد التميمي وسهل ابو عبس

بدرا واحدا والمشهد وذلك انهم كانوا مع رسول الله صلى الله عليه وسلم وكانا ممن حمل

من الاسرى قال ابن عمر فحدثني عبد الحميد بن عبس عن ولد ابي عبس بن جبر قال مات ابو

سنة اربع وثلثين وهو ابن سبعين سنة ٥ وصلى عليه عثمان ودفن بقباء ابو داود ثنا ابو سلمة

التبوذكي محمد بن سلمة وسلمة بن سلامة بن وقش ٥ حدثنا ابو محمد احمد بن عبد الله المزني

ثنا محمد بن عبد الله الحضرمي ثنا ابو كريب زيد بن الحباب ثنا عبد الحميد بن ابي عبس الانصاري

ابي ان ابا عبس كان يصلي مع رسول الله صلى الله عليه وسلم العلوات ثم يرجع الى بني حارثة

فيرجع ليلة مطلمة فتعرض له في طريقه في دحداري بني حارثة ٥ اخبرني ابو عبد الله

محمد عبد الله بن ابي امية الوصي ثنا محمد بن ايوب سليم البعلبكي السائي ثنا يحيى بن بكير

حدثني موسى بن محمد بن ابراهيم بن الحرث التيمي عن انس قال دعا ابو عبس بن جبر الانصاري

رسول الله صلى الله عليه وسلم لطعام صنعه لهم فقال رسول الله صلى الله عليه وسلم اجلعوا بالكم

عبد الطعام فانها سنة حميدة ٥ اخبرني ابو بكر محمد عبد الله الحافظ ثنا العباس بن محمد الدوري ثنا ابو

عبد الله محمد عبد الله بن عطية المروزي ثنا عبد الله بن عبد الرحمن بن الحكم بن سلم بن

سلطام بن عبد الله بن سعد بن ابي وقاص ثنا ابو معاذ النحوي الفضل بن خالد ثنا ابو

عن ابي حنيفة عن محمد بن اسحق عن عاصم بن عمر بن قتادة عن انس قال كان العذق يخلس بين رسول

الله صلى الله عليه وسلم ذارا ابو لبابة بن عبد المنذر واهله نقبا وابو عبس بن جبر

ومسكنه في حارته وكانا صلوا مع النبي صلى الله عليه وسلم القبلتين فقيل ما بال فوق مهما

الى طلحة زيد بن سهل الانصاري رضي الله عنه ٥ حدثنا

ابو العباس محمد بن يعقوب ثنا احمد عبد الجبار ثنا يونس بن بكير عن ابن اسحق قال ابو طلحة زيد بن

سهل بن الاسود بن حرام شهد بدرا والعقبة ومات في خلافة عثمر وصلى عليه سعد

ابو طلحة ان ابا طلحة كان يقول انا ابو طلحة واسمي زيد وكل يوم وسبعين صنما

حسل ثنا ابو عبد الله محمد احمد الاصبهاني الحسن الحكم الحسن بن

عمرو بن سهل بن الاسود بن حرام بن عمرو بن زيد مناة بن عدي بن

مالك النجار ٥ حدثنا يونس بن محمد المؤدب عن ابيه وحدثني محمد بن

بن معمر عن الزهري ممن شهد العقبة ابو طلحة وتوسهل بن الاسود بن

حرام بن عمرو بن مناة بن عدي بن عمرو بن مالك النجار سهد بدرا وله عقب وكان

المدينين من اصحاب رسول الله صلى الله عليه وسلم وصلى ابن كان رجلا اردم

مات بالمدينة سنة اربع وثلثين وصلى عليه عثمر بن عفان رضي الله عنه وهو يومئذ

سنة ٥ اخبرنا ابو حفص العطار ثنا ابو نعيم ثنا ابو عبد الله

عن عروة وغيره شهد سعد العقبة شهد بدرا مع عمرو بن مالك النجار

وهو زيد بن سهل بن الاسود بن حرام بن عمرو بن زيد مناة ٥ اخبرني محمد احمد

اسحق علي مسلم زياد الكاتب ثنا محمد اسحق بن حضر عن ابيه عن علي

ابن عباس رضي الله عنهم في حديث الحضر قال كان ابو طلحة زيد بن سهل يحدث سمعت

ابو العباس محمد بن يعقوب يقول سمعت العباس بن محمد الدوري يقول سمعت يحيى بن معين

ابو عبد الله الانصاري زيد بن سهل حدثنا احمد سلمان العقبة بعد الاوزاعي على عبد

المقدس محمد واما اسمها سعد عامر ما سقفه عن يحيى صبيح عن محمد سيرين عن

انس ان النبي صلى الله عليه وسلم قال هذا حالي في سالم فليخرج حاله يعني ابا طلحة روح

ام سليم قال في الكرم قال هذا سمعت اسحق ابراهيم بن محمد يحيى يقول سمعت ابا

العباس الدعولي يقول سمعت صالح الحافظ حمزة يقول قال لي صلكد الرازي اذا دخلت

بلدا فاسئل عن سبعة حسن الوجه حسن الثياب حسن الركوب حسن الكلام فاعلم انه

جبر بن يحيى الذهلي فلكن اول ما سالته عنه حدث سعد عن يحيى صبيح وذكر هذا الحديث

قال فمضيت الى اول ما دخلت اسئلهم عن هذا الرجل مسالتي عنه فما لوا علي محمد يحيى وسلمت

عليه فرد الجواب صحته الى ان زال فعلت اخرج السبح الى كمه واخرج احرا وقال

انتظر لي الحمر وحتى املوه الظهر فلما خرج اذن وقام وصلى وجلس في محرابه فمرات عليه

ما كتبته ثم قلت له حدثني اقاذي صلكد الرازي عن السبح فقال هات فقلت كم سعد

من عامر سعده وذكر الحديث فسمعهم قال فقاني من سمع مثل هذا الا انخاف

الاسود قال كنت اذا اتيت بيت المقدس سألت عبادة بن الصامت اخبرني عبد الله بن عامر
ابو مهر ابو هم الغنوي يحيى بن عبد الله بن بكير قال نا عبادة بن الصامت بالشام وارض
فلسطين قال له سنة اربع وثلاثين وهو ابن ثنتين وسبعين سنة ح حدثني ابو عبد الله
محمد العباس البغدادي رحمه الله احمد بن رزين بن محمد بن عمرو بن هاشم العبدري قالا نا ابو
عبادة بن الصامت بيت المقدس وذلك سنة اربع وثلاثين وهو ابن ثنتين وسبعين سنة
حدثنا ابو العباس محمد بن يعقوب نا ابو زرعة عبد الرحمن بن عمرو الدمشقي محمد بن مبارك
الصوري يحيى حمزة قالا نا ابن ثوبان عن محمد بن مهدي وثنا عن ابيه ان عبادة بن الصامت
انكر على معاوية اشياء قال فلا اساكنك بكل ارض فدخل الى المدينة فعال عمر ما اوردك الى
ولا فتح الله ارضا انت فيها انت وامثالك قليل ولا اعرفه لمعاوية عليك خبرا يا
ابا بكر اسمعيل بن قتيبة محمد عبد الله بن نمير ابو اسامة ووكيع عن اسامة
بن زيد عبادة بن الوليد عن عبادة بن الصامت قال وكان ردف عن امع رسول الله صلى الله
عليه وسلم ست عثرات في هذا الحديث صحيح على شرط الشيخين ولم يخرجاه اخبرني
محمد بن يعقوب الحافظ نا محمد بن اسحق الثقفي نا مسدد نا حرير عن منصور عن مجاهد عن
حبان ابي امية الدوسي قال رحلت الى عبادة بن الصامت وكان ورثقه في دين الله
حدثنا علي بن حماد العدل نا هشام بن علي نا حسين بن محمد نا سليمان عن داود عن
سليم التيسري عن ابي الاشعث عن عبادة بن الصامت قال قال رسول الله صلى الله عليه
وسلم من حافظ على الله لوضوء بالليل هذا الحديث صحيح على شرط الشيخين ولم يخرجاه
حدثني ابو عمرو بن اسمعيل بن العقوب بن اسحق المهراني بحرين احمد بن عبد الوهاب بن
نجدة ابو المغيرة نا سليمان بن عبد الله بن شابور حدثني عبادة بن نسي عن حباده بن ابي امية
عن عبادة بن الصامت قال كان رسول الله صلى الله عليه وسلم يعلمنا اذا قدم الرجل وقد
اسلم قبل قدوم رسول الله صلى الله عليه وسلم دفعه الرجل منا ليعلمه القرآن ودفع
الى رسول الله صلى الله عليه وسلم رجلا كان معي فاستوكفت القرآن واراني اعلمه
حقا فاهدى الي قوسا فقلت يا رسول الله ليست باجود منها ولا احسن منها عطاء فاتبت رسول الله
صلى الله عليه وسلم فعلمت قارئ يا رسول الله فيها قال احزن ان يكفيك بها الله والحمد لله
هذا حديث صحيح الاسناد ولم يخرجاه اخبرنا حمزة بن العباس العقبي بمعداد نا ابو هم
سعيد بن الهيثم البلدي نا محمد بن كثير المصيصي عبد الله بن واقد عن عبد الله بن عمر بن خثيم عن
ابي الزبير عن جابر عن عبادة بن الصامت انه دخل على عمر بن عفان رضي الله عنه فقال سمعت
رسول الله صلى الله عليه وسلم يسلط عليكم امراء يعرفونكم ما تكرهون وتنكرون عليهم
ما تعرفون فمن ادرك ذلك منكم فلا طاعة لمن عصى الله هذا حديث صحيح الاسناد ولم يخرجاه

وقد رواه زهير بن معاوية ومسلم بن خالد الزنجي عن اسمعيل بن عبد الله بن رفاعة عن عبد
الله بن عمر بن الخطاب بزيادات فيه ذكر اخبرني عبد الله بن موسى العدل نا علي
بن الحسين بن الجنيد نا المعافى بن سليمان الحراني نا زهير عن اسمعيل بن عبد الله ح واما
حديث مسلم بن خالد فاخبرنا ابو بكر محمد بن هارون الحربي نا علي بن عبد العزيز
نا سعيد بن منصور نا مسلم بن خالد عن اسمعيل بن عبد الله بن رفاعة عن ابيه ان
ابا الهيثم قام فاتى وسط دار امير المؤمنين عمر بن عفان رضي الله عنه فقال اني سمعت
رسول الله صلى الله عليه وسلم يقول يا معشر الناس انه سيلي امورنا من بعدي رجال
يعرفونكم ما تكرهون وينكرون عليكم ما تعرفون ولا طاعة لمن عصى الله ولا تعسفوا
ولا تعسفوا يعني سيرة ان معوية من اولئك فاخبره عمر بما راى منه وروى هذا الحديث
بعينه عن عمر بن عفان رضي الله عنه ابو عبد الله محمد بن عبد الله الحافظ نا
محمد بن صالح بن هانئ نا اسحق بن منصور السنجري نا ابو عامر عبد الملك بن عمرو نا
عبد العزيز بن محمد الدراوردي عن عبد الله بن دينار عن ابي صالح عن عمر بن عفان
رضي الله عنه قال قال رسول الله صلى الله عليه وسلم يا معشر قريش يوشك ان يليكم
امور بعدي يعرفونها وتنكرونها فمن ادرك ذلك منكم فلا طاعة لمن عصى الله
حدثنا ابو العباس محمد بن يعقوب نا العباس بن محمد الدوري نا خالد بن
سليمان بن بلال حدثني سريك بن عبد الله بن ابي نمر عن عبد الرحمن بن مكمل عن ابي
نمر عن ابي بكر الصديق رضي الله عنه قال اقبل عبادة بن الصامت حاجا من الشام فحج ودخل المدينة فقال عمر بن عفان
رضي الله عنه وذكر الحديث

ذكر مناقب عامر بن ربيعة رضي الله عنه

حدثنا ابو العباس محمد بن يعقوب نا احمد بن عبد الجبار نا يونس بن بكير عن ابن اسحق
قال اول من قدم المدينة من المهاجرين ابو سلمة وكان اول من قدم بعد ابي سلمة
عامر بن ربيعة حلفاء بني عدي بن كعب ومعه امراته ليلى بنت ابي حثمة بن عامر بن عبد
ابن حذيفة بن غانم بن عوف حدثنا ابو عبد الله الاصبهاني نا الحسن بن الجهم نا الحسين بن الفرج نا محمد
ابن سعد قال عامر بن ربيعة بن مالك بن عامر بن ربيعة بن كعب بن سلامان وذكر النسب الى
معد بن عدنان وكان حلفا للخطاب بن نفيل فلما حالفه عامر بن ربيعة تبناه فكان يقال
له عامر بن الخطاب حتى انزل الله تعالى ادعوهم لابائهم فالحق بابيه ووضع
الى نسبه قال ابن سعد نا محمد بن عمر نا محمد بن مسلم عن عمرو بن دينار قال اسلم عامر بن ربيعة وزيد قبل
ان يدخل رسول الله صلى الله عليه وسلم دار الارقم وقيل ان يدعو فيها وهاجرا جميعا
بن ربيعة الى ارض الحبشة الهجرتين ومعه امراته ليلى بنت ابي حثمة العدوية وتوفي
عامر بن ربيعة في خلافة عثمان رضي الله عنه سنة اثنتين وثلاثين وكان عامر بن ربيعة
يكنى ابا عبد الله وشهد بدرا واحدا والخندق
والمشاهد كلها مع رسول الله صلى الله عليه وسلم وتوفي بعد ما قتل عمر بن الخطاب رضي
الله عنه بايام وكان قد لزم سنة قبل موته الا لحاجة ثم راح فزار اخبرنا ابو عبد الله
محمد بن يعقوب الحافظ نا محمد بن عبد الوهاب نا جعفر بن عون نا ابو عمير عبد الله بن عبيد الانصاري
عن عامر بن ربيعة قال لما احرز الناس في الطعن على عمر قام ابو لؤلؤة ليلا وصلى ودعا فقال

اللهم بني من لسنه ما وتسنه العالمين عاد كما خرج ولا اصح الا محاربة ذا حدثني
ابو زرعة الرازي ابو سنان محمد بن عبد الرحمن بن عبد الله العنبري بمصر حدثني الى سعيد بن عفير قال
مات سنة اثنين وثلاثين ومائتين عامر بن زيد العدوي اخبرنا ابو جعفر محمد
بن العباس الاذني بمصر عن ابي خالد الحبتي الى عبد الله بن لهيعة ابو الاسود عن عروة بن
هاجر الى الحبشة الذين رجعوا الهجرة الاولى فلما رجعوا واصحابه من رجع منهم
بن ربيعة من اهل الذين هاجروا اخبرنا احمد بن كامل القاضي اخبرنا حبان بن ملاعب
سعيد بن سليمان حدثنا عبد الله عمر وحي عن عامر بن عبد الله بن الزبير عن ابيه عن عامر
بن ربيعة قال اما انا فقد صحبه ست عشرة من ركعة وقد روى عبد الله بن عمر الخطار
عن عامر بن ربيعة حديث الفتى السحار رمى الله به على احرهما اداء اسم الحمار وقد
لها والحديث الى اخرها ابو الفضل الفقيه اعلم بن محمد الدارمي ابا عبد الله بن عبد الحمار
الحماني محمد بن الحرث بن خلد الزهري عن ابيه عن عامر بن ربيعة قال كنا مع رسول
الله صلى الله عليه وسلم ليلة سوداء فقال رجل من اليهود يا محمد كم هذه الليلة فسكت رسول
الله صلى الله عليه وسلم فقال اليهودي انها اشهر انها كم فقال رسول الله صلى الله عليه و
اذا حدثكم اهل الكتاب حدثنا فقولوا امنا بالله وملائكته وكتبه ورسله كذا هذا حديث
لعرف الحرث بن عبيدة الزهري عن الزهري وقد ذكرناه في اخر مسند ابي ابن يونس بن يزيد عن
الزهري حدثنا ابو القسم عبد الله بن محمد الرحال بالمسالك بالقسم بن عبد الله بن
نهري عن رجاء بن رشاء ابو القسم بن مروزيا بونس بن يزيد عن الزهري قال قال سالم ابن
عبد الله بن عمر قال احمر ولمعت كما رأيت رافع بن خديج وذكر الحديث ذكر مناقب
حواري رسول الله صلى الله عليه وسلم الزبير بن العوام بن
خويلد بن اسد بن عبد العزى بن قصي حدثنا ابو بكر احمد بن كامل بن خلف البغدادي
البغوي في ابو علانة محمد بن عمر بن حفص الحرشي بالري ابن لهيعة ابو الاسود محمد
بن عبد الرحمن بن نوفل عن عروة بن الزبير اخبرني محمد بن المؤمل بن الفضل بن محمد احمد
حنبل واخبرني ابو بكر بن ابو نه عبد الله بن احمد حدثني ابي رحمه الله وعبد
بن سعيد قالا ابو اسامة عن هشام بن عروة عن ابيه قال لما كان يوم البرموك قتل
المنذر بن الزبير بن العوام رضي الله عنه حدثنا ابو بكر بن ابي جعفر الاصفهاني الحسين بن علي
بن نضر الزبير بن بكار قال الزبير صفية بنت عبد المطلب وامها هالة بنت اهيب
بن عبد مناف زهرة وامها عاتكة بنت عبد المطلب بن عبد مناف اخبرني
عبد الحميد بن عبد الرحمن الغاني بدمشق بن احمد القاضي قال سمعت ابا بكر بن ابي شيبة
لعرادني ابو اسامة عن هشام بن عروة قال اسلم الزبير وهو ابن ثمان عشرة سنة

وقتل

العمري عن ابي سعيد الخدري انه قال لانتم اجوارى رسول الله صلى الله عليه وسلم وانتم كفار ثم
القتل هذا حديث صحيح على شرط مسلم ولم يخرجاه حدثنا ابو العباس محمد بن يعقوب
محمد بن سنان العوقي ابو عبد الله بن اسحق بن ابراهيم بن حبيب بن الشهيد ثنا عبد الله بن
الزبير عن ابيه قال ارسلني رسول الله صلى الله عليه وسلم في حاجة فرجعت وهو نائم فجئته
الحاجة فاتكأ على فخذي اليمنى وهو على يساره وهو مستلق هذا حديث صحيح الاسناد ولم يخرجاه حدثني علي
حمشاد العدل ثنا العباس بن الفضل الاسفاطي ثنا ابو نعيم ثنا زكريا بن مرة ثنا عبد العزيز بن محمد الدراوردي
عن محمد عبد الله بن مسلم الزهري عن عروة بن الزبير عن عبد الله بن الزبير عن ابيه قال ارسلني
رسول الله صلى الله عليه وسلم في حاجة فاتيته وهو نائم على قفاه واضع احدى رجليه على الاخرى
فحركني برجله وقال قم يا زبير اضطجع الزبير بن العوام قال
استعدى علي رجل من الانصار رسول الله صلى الله عليه وسلم في شراج الحرة فقال يا زبير
اسق ثم ارسل الماء الى جارك فقال الانصاري يا رسول الله وان كان ابن عمتك فتلون وجه
رسول الله صلى الله عليه وسلم وقال يا زبير اسق ثم احبس الماء حتى يبلغ الجدر ثم ارسل الجار
فاستوعب رسول الله صلى الله عليه وسلم للزبير في صريح الحكم فقال الزبير اني احسب هذه الآية
نزلت في ذلك وربك لا يؤمنون حتى يحكموك فيما شجر بينهم الآية هذا حديث صحيح الاسناد
ولم يخرجاه قال ابو عبد الله وانا اعلم اخوانا هذا الاسناد عن الزهري بذكر عبد الله بن الزبير عن
الحمد وهو عندهم صورة ذكر مقتل الزبير بن العوام رضي الله
اخبرني عبد الله بن محمد بن زياد العدل ثنا محمد بن اسحق ابو الاسعد احمد بن المقدام ثنا
هشام بن علي ثنا هشام بن عروة عن ابيه قال لما كان يوم الجمل دعا الزبير ابنه عبد الله فاوصى
اليه فقال يا بني ان قتل اليوم لمقتل قتيله ظالم ومظلوم وانه لم يبق لا مثلي مظلوما وانه
ما قتلت او تقتل انظر يا بني ديني فاقضه وانا ادع سائر امالي فمن عجز عنه وهو الوفاء فسائر
الف حدثنا ابو العباس محمد بن يعقوب ثنا محمد بن عبد الله بن عبد الحكم ثنا ابي وهب
قال اخبرني يونس عن ابن شهاب قال ولي الزبير يوم الجمل مهزما فادركه عمرو بن جرموز رجل
من بني تميم فقتله اخبرني اسمعيل بن محمد الفضل الشعراني ثنا حرمي بن محمد الغروي
ثنا عبد العزيز بن عمران ثنا سعيد بن عبد العزيز التنوخي عن ابيه قال لما انصرف الزبير يوم
الجمل جعل يقول ولقد علمت لو ان علمي ما في الحوض من الماء ورويت
ثم لم اشت ان قتلة ابن جرموز اخبرنا ابو عبد الله محمد بن عبد الله الصفار
ثنا احمد بن سهل بن خالد ثنا اسمعيل بن ابي اويس قال سمعت الفضل بن دكين يقول قتل طلحة والزبير بن العوام
في يوم واحد ست وثلثمائة اخبرنا ابو عبد الله الاصبهاني ثنا الحسن بن الحسين
بن الرقي ثنا محمد بن سعد ثنا الواقدي ثنا الزبير يوم الجمل وذكر يوم الخميس لعشر
خلون من جمادى الاخرة من هذه السنة بعد الوقعة على فرس له يقال له ذو الخمار سنطا
نحو المدينة فصلى بوادي السباع ودون هاكذا ذكر عن عروة بن الزبير انه قال قتل الى يوم

الجمل

الجمل وورد المدينة لستين اربع سنين قال ابن عمر وسمعت معمر ابا عبد الله بن
الزبير يقول قتل عبد الله بن الزبير بن العوام بدر اوهو ابن اربع وعشرين سنة وقتل وهو ابن اربع
وستين سنة حدثنا السري ابو بكر اسحق وابو بكر بن ابويه قالا ثنا ابراهيم بن
عبد الله ثنا عبد الملك بن عبد العزيز الاموي قال سمعت عبد الله بن عون يقول قال ابن سيرين
ابو بكر وقال اقتل الزبير على فاتله وبشره بالنار فقال اذكر الله وكلمت عبد الله بن الزبير
فذكره الزبير فقال ما اراد بالزبير وجهه قال الزبير والملك الله نذكر الله بسيفه اخبرنا
عبد الباقي بن قانع ثنا محمد بن موسى بن حماد البربري ثنا ابو المثنى ثنا ابو الوليد
الطيالسي ثنا عمير بن ربيع بن خنيس والحارث بن حميد عن ابي عمران الجوني
ابنا عمير صاد طلحة والزبير وعاشه رضي الله عنهم بمكة والمدينة والبصرة
وسار علي بن ابي طالب رضي الله عنه اليهم حتى التقوا ذا يوم الجمل فاقتتلوا قتالا
شديدا واحر بحطام الجمل يومئذ صعب جدا وذكر الحديث بطوله وقال الجوني وولي
الزبير مهزما فادركه ابن جرموز وهو راجل بين يديه فقتله اخبرنا عبد الرحمن بن
حمدان الجلاب بهمدان ثنا عيسى بن خراش ثنا ابو سعيد بن الاعرابي ثنا عبد الله بن
سعيد ثنا اسمعيل بن ابي خالد عن قيس بن ابي حازم قال قال علي للزبير اما تذكر يوم
كذا واذا انت في موكب فمر بنا فقال لك رسول الله صلى الله عليه وسلم
انه تقاتله وانت له ظالم قال ما انسى فقال لم اكن يخرج عليه وقاتله واسلمه الزبير
حدثني ابو الحسين محمد بن احمد بن تميم القنطري ثنا احمد بن حماد الزهري ثنا ابو ولد ثنا عبد الملك
ابن الماجشون ثنا ابو عاصم عبد الله بن محمد بن عبد الملك الزاهري عن عبد الملك عن
عبد الله بن الاسود الدئلي قال سمعت الزبير يوم الجمل يقول لعلي قال له علي اتذكر اذ كنا
سمعت رسول الله صلى الله عليه وسلم يقول له وانت ظالم له قال اذكرني فسكت عنه الزبير
هذا حديث صحيح على شرط الشيخين ولم يخرجاه وقد روى عنه بريد بن صهيب الفقير
وحصين بن عبد الرحمن واسماء واحمد حدثنا بذلك ابو عمر ومحمد جعفر بن محمد بن مطر
العدل المامون من اصل كتابه ثنا عبد الله بن محمد بن سواد الهاشمي ثنا ابو الحارث ثنا
عبد الله بن الاجلح الكندي عن يزيد الفقير قال سمعت جعفر بن محمد بن فضالة الحارثي
يحدث عن ابيه عن الاحنف بن قيس قال سمعت عليا والزبير لما رجع على دابته يشق
الصفوف وهو يقول انشدك الله يا عبد الله هل تذكر اذ كرني حدثنا سمعته من رسول الله
صلى الله عليه وسلم يقول لتقاتلنه وانت ظالم له ولا اظنك قال ولكني والله لا اذكر انا حدثنا يصلح
بين الناس ويصلح الله هذا الامر بينك قال ورحلت ان لا اقاتل قال فاعتق علامك رجحن

حتى دخلت على ابي بكر فقلت اتبعت هذا الرجل قال نعم فانطلق اليه ودخل عليه واتبعه فاتاه
بردعة الحمل فاخبره طلحة بما قال الراهب فخرج ابو بكر بطلحة ودخل به على رسول الله صلى
الله عليه وسلم فاسلم طلحة واخبره رسول الله صلى الله عليه وسلم بما قال الراهب فسر بذلك
رسول الله صلى الله عليه وسلم فلما اسلم ابو بكر وطلحة اخذهما نوفل بن خويلد وكان يدعى الاسد وكان يلقب
في الجاهلية الاسد الفرس ولم يسم طلحة بن عبيد الله مرارا وذلك ان رسول الله صلى الله عليه وسلم كان وحده
وسعيد بن زيد بحسبان خبر العير فاقبلا وقد وقع رسول الله صلى الله عليه وسلم من
قال من لقيه من المشركين فلقياه بنو مان فاناخا طليحة وسياله على البعير منصرفا من بدر
ولكنه سهم احدا وعمر ذلك من المشاهد مع رسول الله صلى الله عليه وسلم وكان ممن ثبت
مع رسول الله صلى الله عليه وسلم يوم احد حين ولى الناس وبايعه على الموت وهي عالكريه
رهين رسول الله صلى الله عليه وسلم يومئذ فاتى طلحة بيد وجه رسول الله صلى الله عليه
وسلم فاصابت يده شلت قال الحسن حسن حتى اماته الرمية مرارا رسول الله صلى الله عليه
وسلم قال اوجب طلحة ثم قال الحسن الجنة والناس منهزمون وهو طلحة يومئذ واسه الحلبة
مرة رجل من المشركين برمحه وهو مقبل وهو منحرف عنه وكان رماه بن الحجر
العبقري يقول انا والله طعنته يومئذ قال ابن عمر وكان طلحة يكنى ابا محمد واسمه الصعب
اسه عبد الله الحضرمي وقتل طلحة يوم الجمل قتله مروان بن الحكم كان له ابن يقال محمد
وهو الذي يدعى السجاد وبه كان طلحة يكنى قتل مع اسه طلحة يوم الجمل وكان طلحة قدم ا
قال ابن عمر فحدثني اسحق بن يحيى عن عروة بن سعيد المري ابنة ام يحيى بن طلحة قالت
طلحة بن عبيد الله وفي تجارته الف الف درهم ومائتا الف درهم وكان قد ادخروا
المال في الدبس واللعام وقتل يوم قتل وهو ابن ثنتين وستين سنة قال ابن عمر وحدثه
اسد بن ابرهيم بن محمد طلحة عن محمد بن زيد بن المهاجر قال كان طلحة يوم قتل ابن اربع
وستين سنة ذكر اخبار الشيخ ابو بكر احمد بن اسحق بن يحيى بن طلحة عن عمه
حدثني ابرهيم بن محمد عن عبد الحميد بن عمران حدثني اسحق بن يحيى بن طلحة عن عمه
موسى بن طلحة قال كان طلحة بن عبيد الله اسفل نظر الى الجرف مربوعا هو الى الغابة وبو
راحة القدر عريض المنكبين اذا مشى اسرع ومشى الهدم من غير ان يسرع ومشى الحاط اذا
اذا مشى اسرع ومشى الهملع اذا مشى اسرع ومشى الخبب اذا مشى اسرع
النقي عمار بن الهيثم العبدي حدثنا بكر بن الحباب حدثني عثمان بن معمر
بن الاحنف عن عمر بن قال كنا نقاتل علي طلحة ومعنا مروان قال فانهزمنا قال فقال
مروان لا ادرك ثاري بعد اليوم من طلحة قال وهي بسهم فقتله ذكر اخبار ابو

العباس محمد بن يعقوب قال العباس بن محمد الدوري اسمعيل بن حاتم عن ابي حيان
طلحة بن عبيد الله مات مروان بن الحكم حدثنا علي بن حسان الهلالي
بكير بن مسلم الجعفي وتميم بن اسمعيل بن ابي خالد عن قيس بن ابي حازم قال
الحكم بن طلحة بن عبيد الله يومئذ فوقع في ركبته فاتاه الدم
العباس محمد بن يعقوب ابو اسمه الرسوي عبد الله بن
الملي طلحة بن يحيى عن اسه عن طلحة بن عبيد الله قال
وقال
العواد هذا حديث صحيح الاسناد ولم يخرجاه
الحسين بن يحيى بن عياش القطان الحسين بن يحيى الحروي
اسه حدثني الحسين بن اسماعيل المحاملي
حدثني ابو بكر بن ابي شيبة
ابن الحكم طلحة بن عبيد الله سهم فسكسا ذه لحنبه فصار به الدم حتى لحقه
لحقه فالمعت مروان الى ابن عمر وهو معه فقال لقد كسكسا احد قتله انتكن
خبرني ابو الوليد وابو بكر بن قريش الحسين بن حفص احمد عبده الحسين بن
الحسين رفاعة عن ابي الضحى عن اسه عن جده قال كنا مع علي يوم الجمل فعث الى طلحة
عبيد الله ان القني فاتاه طلحة فقال لست بك الله هل سمعت رسول الله صلى الله عليه وسلم
تقول من كنت مولاه فعلي مولاه اللهم وال من والاه وعاد من عاداه قال نعم قال فلم تقاتلني قال لم
اذكر قال فانصرف طلحة حدثنا ابو العباس محمد بن يعقوب ابرهيم بن مسلم الرسي الحنفي
بن معين هشام بن يوسف عن عبد الله بن معقل احدثني موسى بن عقبة قال سمعت عامر
بن وثاص قال لما جرح طلحة والزبير وعائشة الطلاق عمر رضي الله عنه عن صوامن معهم
برات عروة وسمعت عروة ابا بكر بن عبد الرحمن بن الحارث بن هشام قد رووها
قال واحب المال الي ابله لخلالها وهو ما ربطت به على زوره فعلت يا محمد الى المال واحب
المال الي لخلالها وانت صاب لحمك على زورك اترى تكره هذا اليوم ودمك ولحمك
يكرهك احد قال يا علقمة بن وقاص لولا اني كنا واحدا على من سوانا فاصبحنا اليوم

حملين يرجف احدنا الى اخيه ولكنه كان مني في امر عمر ما لا ارى كفارته الا ان يسعد
دمي في دمه قلت لمحمد بن طلحة بم الرجه وبكر ولد صعارد عه وان كان الذي احلفك يركبك
قال هو اعلم اني اكره ان اري احدا في هذا الامر نيه فاردده فكلمت محمد بن طلحة في الحلف فقال
اكره ان اسأل الرجال عن اليمين حدثنا ابو جعفر احمد بن احمد السمسار البخاري قال ثنا صالح بن
محمد بن حبيب الحافظ ابو صالح الحراني قال ثنا سليمان بن ايوب بن سليمان بن عيسى محمد طلحة عن ابيه عن جده
قال كان طلحة يسلف النبي صلى الله عليه وسلم في اربع كان عند النبي صلى الله عليه وسلم عاسه ست
الى بكر وكان لام كلثوم بنت ابي بكر عند طلحة فولدت له زكريا ويوسف وعاسه وكان عند
النبي صلى الله عليه وسلم ربيبه يحيى وكان عند طلحة ربيبه محمد بن طلحة من عبد الله فولدت له مريم
وسئل يوم الجمل ابنه وكان عنده سابع سفين لحق النبي صلى الله عليه وسلم وكانت احتها الى عنده
سابع سفين لطلحة بن عبد الله وكان اسلم بنت ابي امية تحت رسول الله صلى الله عليه وسلم
وكان احدهما وهو ابن ابي امية لطلحة بن عبد الله وولدت له مريم بنت طلحة حدثنا ابو محمد
عبد الله بن محمد المروزي ثنا محمد عبد الله الحضرمي ثنا الحسن بن حماد الوراق ثنا المحاربي عن ليث
عن طلحة بن مصرف قال الجاثليق على عهد عثمان رضي الله عنه طلحة يوم الجمل فمسح المرار عن راسه
الصق الى الحسن بن علي فقال وددت اني مت قبل هذا سلمت سنة اخبرني ابو عمرو
محمد احمد بن مهان الحراز على الصفا علي بن عبد العزيز ثنا ابو موسى اسمعيل بن مهران
فقاله عن الحسن عن ابيه رضي الله عنه قال يوم الجمل لما رأى القتلى والرؤوس سدرية
اي حزينة يعني هذا قال ابو عيسى عن هذا انه ان تدخل سمعت علي بن عيسى الحيري
يقول سمعت محمد بن عمرو الحريشي يقول سمعت يحيى بن يحيى يقول سمعت سفيان بن عيينة يقول
سألت عمرو بن دينار قلت يا ابا محمد ما لطلحة والزبير علينا قال اخبرني حسن بن محمد وكان
ان اخذ اقاله اعانه الله ما تعاه وهي في علته ثم زاد اخبرني الحسن بن محمد
اسحق الازهري ثنا محمد بن زكريا الغلابي ثنا العباس بن بكار ثنا سهيل بن ابي سهيل النميمي عن ابيه قال
سمعت علي بن ابي طالب رضي الله عنه طلحة بن عبيد الله وهو مقتول وقف عليه وقال هذا والله
كما قال الشاعر وكان ابنه العين مدينة اذا هوما اسعى وتبعل العقرا
كانت الزبا علقت في حيزه وحي الشعري وفي الاخر الدرن
اخبرنا علي بن الموفق بن الحسن بن علي ثنا محمد بن يونس ثنا حدرد بن والق ثنا محمد عن المارك عن
عاصم الاحدب عن زر بن حبيش قال مرت طلحة بن عبد الله يوم الجمل وهو صريع في اخر
رمق فوقف عليه وقال الله اكبر ثم قال الي يراني وحدر كانه الفرخ ثم قال انت فعلت بي الجاب
اسرا المؤمنين على فقال اللهم لا ثم بعج فسطيدي برجله وقال هذا من فعلي وانت
علمتا واخبرته بقول طلحة فقال الله اكبر صدق رسول الله صلى الله عليه وسلم اني لارجو ان

مدخل

بد طلحة الجنة الاوحتى في عنقه حدثنا ابو العباس محمد بن يعقوب ثنا احمد بن عبد
الحميد ثنا يونس بن بكير عن محمد اسحق عن يحيى عن عباد بن عبد الله بن الزبير عن ابيه عن جده
عبد الله بن الزبير بن العوام قال كان النبي صلى الله عليه وسلم يوم احد في شعب من الشعاب
الجبل فلم يستطع وقعد طلحة تحته حتى استوى على الصخرة قال الزبير سمعت النبي صلى الله
عليه وسلم يقول اوجب طلحة حدثنا احمد بن الحسن بن خليم المروزي ثنا ابو الموجه ثنا عبد
الله اخبرني محمد اسحق عن يحيى عباد بن عبد الله بن الزبير عن ابيه عن جده عبد الله بن الزبير
قال سمعت رسول الله صلى الله عليه وسلم يقول اوجب طلحة
سلم ولم يبرحه حدثنا محمد صالح هاني ثنا محمد بن رجاء ابو هشام الرفاعي ثنا يحيى
عن اسمعيل بن يحيى بن طلحة عن عمه موسى بن طلحة ان طلحة لحر جرحا او حمر جرحا يوم ذي قرد
وقام فقال النبي صلى الله عليه وسلم ما لك طلحة الفياض سمي طلحة العام هذا حديث صحيح
ولم يخرجاه اخبرنا ابو بكر بن اسحق ثنا علي بن عبد العزيز ثنا يحيى بن يحيى
طلحة بن عبد الله حدثني ابي عن جدي موسى بن طلحة عن ابيه عن طلحة قال
سمعت رسول الله صلى الله عليه وسلم يوم احد طلحة الخير وغزوة العسرة ويوم
طلحة ذكر مناقب محمد بن طلحة بن عبد الله السجاد رضي الله عنه
كان محمد بن طلحة من الزهاد المجتهدين في العبادة وكان اصحاب رسول الله صلى الله عليه وسلم
يسمونه ويدعونه وهو اول من لقب بالسجاد حدثنا ابو عبد الله الاصبهاني
كما ذكره ابو العباس محمد احمد المحبوبي ثنا ابو عيسى ثنا قتيبة ثنا عبد الله بن مسعود وبريد بن هرون
ابو خالد قالا ثنا يحيى بن عثمان عن محمد عبد الرحمن بن موسى بن طلحة عن عيسى بن طلحة حدثني ظلم الحمار
ابن شيبة ابراهيم بن عثمان عن محمد عبد الرحمن بن موسى بن طلحة عن عيسى بن طلحة حدثني ظلم الحمار
بن شيبة قالت لما ولد محمد بن طلحة اتيناه النبي صلى الله عليه وسلم فسماه ما سميتموه فقلنا محمدا
قال هذا اسمي وكنيته ابو القاسم حدثني ابو بكر بن ابي داود ثنا ابو مسلم ابراهيم بن عبد الله الكجي ثنا
سمعت مصعب الزبيري يقول محمد طلحة بن عبد الله امه حمنة بنت جحش اخت زينب ام المؤمنين
ابن يعقوب العدل ثنا يحيى بن ابي طالب ثنا بشار بن موسى الخفاجي عن ابي عمر حدثني محمد حاطب
قال لما فرغنا من قتال الجمل قام علي والحسن على وعمار بن ياسر ومعمد بن سوحان
والاشتر ومحمد بن ابي بكر يطوفون في القتلى وابصر الحسن على قتيلا مكبوبا على وجهه فاكبه
على قفاه فقال انا لله وانا اليه راجعون فرح والله فقال له ابوه ما هو بابي قال
محمد طلحة فقال انا لله وانا اليه راجعون ان كان ما علمته لسباقا بالخير صواما قواما
حدثنا ابو عبد الله الاصبهاني ثنا الحسن بن الحكم ثنا الحسن بن الفرج ثنا محمد بن عمر حدثني
محمد الضحاك بن عثمان الحزامي عن ابيه قال كان هو محمد بن طلحة مع علي بن ابي طالب رضي

عليه كل يوم الف درهم قال وكان يسمى طلحة الفياض اخبرنا ابو اسحق ابراهيم بن محمد بن يحيى
اسحق البغوي بمكة محمد الاشناني ابو صالح بن موسى الطلحي عن سهيل عن ابيه عن ابي هريرة
قال لما وضعت الى جنبها ابصر رسول الله صلى الله عليه وسلم وطلحة ساكت وسماك بن
حرشة ابو دجانة ساكت لا يتحرك فقال رسول الله صلى الله عليه وسلم لعل زلزلة يوم احد
وما في الارض قزعة فجاء جبريل عليه السلام فقال يا محمد ما لي اراك ساكتا فقال
وطلحة يوم الشعانبي محمد الذي سأله عما صاب عليهم وشدت
وقاه بكفه الرماح وقطعت اصابعه فحت الرماح فسلت
وكان اسمه الناس بعد محمد اقرن رجا الاسلام حتى اسمه مرت
حدثنا ابو العباس محمد يعقوب الربيع بن سليمان اسد بن موسى سعير بن عيسه وابو
حسان زيادة بن طلحة وما حاسى احدا قاما ذا اسلم النبي وادولي جميع العباد واسمه
يدفع عن مهمه الذي وقد ذا الله العدو وارتد قوا
يمنح الطلحة حسنه ان قبل ارهم عطفوا
حدثنا الهيثم قال حدثنا حسان بن ابان عبد الله بن احمد الملي بمصر قال ابو اسمعيل السلمي
بن ايوب بن عيسى بن موسى بن طلحة حدثني عن اخته ام اسحق بنت طلحة قالت
سمعت ابي وهو يقول لقد عمرت يوم احد جميع جسدي حتى قد ذكرني
مسافت قدامه بن مظعون بن حبيب وهو الجمحي رضي الله عنه
ابو عبد الله محمد بن عامر الضبي حدثني عمي اسحق بن ابراهيم ابو عبد الرحمن المعمري
احدثني عبد الله بن عامر بن ربيعه وكان ابوه وشهد بدرا عمر بن الخطاب
الله عنه استعمل قدامه بن مظعون على البحرين وهو حال عمه وعبد الله بن عمر
ابو عبد الله الاصفهاني محمد بن عبد الله بن رستة ابو سلمة بن ايوب ابو محمد بن عمر حدثني قدامه
بن موسى عن عائشة بنت قدامه قالت لولي قدامه بن مظعون ست وستين وهو ابن
ثمان وستين سنه وكان لا تغتر شيبه قال ابن عمر وهو قدامه بن مظعون بن حبيب بن
جمح بن عمرو بن هصيص بن كعب لوي اسلم قبل دخول رسول الله صلى الله عليه وسلم
دار الارقم وقبل الدعوة فيها وهو اخو عثمان بن مظعون وهاجر قدامه الى ارض الحبشة
الهجرة الثانية وكانت تحته هند بنت الوليد اخت عمر بن الخطاب وشهد قدامه
بدرا واحدا والخندق والمشاهد كلها مع رسول الله صلى الله عليه وسلم وذكر
مناقب حذيفة بن اليمان رضي الله عنه وانما هو حذيفة بن حسل
وحذيفة صاحب سر رسول الله صلى الله عليه وسلم حدثنا ابو العباس محمد يعقوب

الحسين بن علي بن عفان العامري عبد الله بن نمير عن الاعمش عن
سفيان قال احرز حذيفة واباه المسركون قال ابو قال والله ما نريد محمدا ما نريد الا المدينة
فنعاهد الله ومساقه ان لا نقاتل معهم فخلوا سبيلهم فاتيا رسول الله
فاخبراه بما قد خلوا سبيلهم فاوصى فالما معك قال الحق ونصيبه
الحسين بن محمد الطلحي ابو الموجه ابو عبد الله ابو يونس عن ابي
احرز حذيفة بن اليمان كان احرز عبس وكان
رسول الله صلى الله عليه وسلم يوم احد احطا المسلمون به يوم
يقول ابي ابي فلم يفهموا حتى قتلوه وامره رسول الله صلى الله
ابو عبد الله الاصفهاني الحسين بن محمد الحسين بن الربيع
بن سهل بن حارثة بن سعد بن جرموز وجروه وهو اليمان الذي
قيل له اليمان لانه اصاب في قومه دما فهرب الى المدينة فحالف ابا
قومه اليمان لانه حالف اليمان سمي حذيفة وابو حسيل واخوه صفوان احد
حذيفة صحب رسول الله صلى الله عليه وسلم مشاهده بعد
حلف علي بن ابي طالب رضي الله عنه سنه ست وستين ومرض بعضهم ابو مات بالمدائن
خمس وستين بعد مقتل عثمان بليلة احدى ابو بكر اسحق ابن
محمد بن عبد الله بن نمير قال احرز حذيفة سنه ست وستين وقيل انه مات
بعد عثمان بليلة احدى محمد جعفر الفريابي محمد بن حميد قال اظهر الغوا قطا
ما احب ان يكون لي بعرف وتقتل فيه عثمان واما ان يكون لي الحسن الحسب وذلك انه
قال من اهل السير كلهم ان عثمان قتل وذي الحجة من سنه خمس وستين من الهجرة وقالت
عائشة مثل ذلك الا انها قالت قتل لاثنتي عشرة ليلة بقيت منه فاذا كان مقتله وذي الحجة وعاش حذيفة
بعده اربعين ليلة وقيل الى السنة التي بعدها
حدثنا ابو العباس محمد يعقوب قال حدثنا ابو اسحق ابراهيم بن محمد بن سليمان بن حبيب
بن اسحق المعالي عبد الله بن موسى سعد بن اوس عن بلال بن يحيى قال لما حضر حذيفة
الموت وكان يعاش بعد عثمان اربعين ليلة قال لما ومتم سعوا الله والطاعة لامير
المؤمنين علي بن ابي طالب
حدثنا ابو اسحق المزكي ابو اسحق ابراهيم بن محمد بن سفيان الصاح
سفيان عن منصور قال سمعت ربعي بن حراش قال قال حذيفة فقال يا عبد الله واخبرنا
ابو اسحق ابراهيم بن محمد الصاح الماهر عن اسمعيل عن قيس قال لما اتى حذيفة نعيه وكان
مسندا الى ابن مسعود قال اما ان تكن حزينا فقال اما تصعوا ابها ان صاحبكم صالحا سد لرسول الله

له وان كان غير ذلك لبصرين به وجهه يوم القيامة. اخبرني عبد الله بن الحسين القاضي بمرو
نا الحرث بن ابي اسامة نا يزيد بن هرون انا مسعر بن كدام عن عبد الملك بن ميسرة عن النزال
بن سبرة عن ابي مسعود الانصاري قال اغمي على حذيفة من اول الليل ثم افاق فقال اي الليل
هذا قلت السحر الاعلى قال اعاذنا الله من جهنم مرتين او ثلاثا ثم قال ابتاعوا لي ثوبين فكفنوني فيهما
ولا تغلوا علي فان صاحبكم ان يرضى عنه خير منهما والا سلبهما سلبا سريعا. اخبرنا احمد بن
جعفر القطيعي نا عبد الله بن احمد بن حنبل حدثني ابي نا محمد بن بكر انا اسرائيل عن ميسرة بن حبيب
عن المنهال بن عمرو عن زر بن حبيش عن حذيفة عن النبي صلى الله عليه وسلم قال اتاني جبريل
عليه السلام وقال ان الحسن والحسين سيدا شباب اهل الجنة ثم قال لي رسول الله صلى الله عليه
وسلم غفر الله لك ولامك يا حذيفة. حدثنا ابو بكر محمد بن احمد بن بالويه نا موسى بن هرون نا
ابرهيم بن يوسف الصيرفي نا علي بن عابس عن الاعمش عن عمرو بن مرة واسمعيل عن قيس قال سئل علي
رضي الله عنه عن ابن مسعود فقال قرا القران ثم وقف عند شبهاته فاحل حلاله وحرم حرامه وسئل
عن عمار فقال مؤمن نسي واذا ذكر ذكر وسئل عن حذيفة فقال كان اعلم الناس بالمنافقين
وذكرنا في الحديث.

ذكر مناقب خباب بن الارت ويكنى ابا عبد الله رضي الله عنه

قد كثر الاختلاف في نسبه فقيل خباب حليف بني زهرة كما اخبرناه
ابو جعفر البغدادي نا محمد بن عمرو بن خالد الحراني نا ابي نا ابن لهيعة نا ابو الاسود عن
عروة بن الزبير قال خباب بن الارت بن خويلد بن سعد بن خزيمة بن كعب بن سعد حليف بني
زهرة وقيل انه مولى بني زهرة كما اخبرناه ابرهيم بن فراس الفقيه بمكة نا بكر بن سهل الدمياطي نا
عبد الله بن يوسف نا يحيى بن حمزة عن الزبيدي عن الزهري قال كان خباب بن الارت مولى
بني زهرة وقيل مولى ثابت بن ام انمار وثابت مولى الاخنس بن شريق الثقفي وقيل خباب
مولى عتبة بن غزوان كما اخبرني احمد بن علي المنقري نا ابو عيسى الترمذي نا الحسين بن علي بن يزيد
الصدائي نا يعقوب بن ابرهيم بن سعد عن ابيه قال خباب بن الارت مولى عتبة بن غزوان
اصح هذه الاقاويل قول الزهري فان الرواية اليه صحيحة. اخبرنا الشيخ ابو بكر بن اسحق
انا اسمعيل بن قتيبة نا ابو بكر بن ابي شيبة نا محمد بن الفضيل بن غزوان عن ابيه قال سمعت
كردوسا يقول ان خباب بن الارت اسلم سادس ستة وكان سدس الاسلام. اخبرني
احمد بن سهل الفقيه ببخارى انا مالح بن محمد بن حبيب الحافظ نا خلف بن سالم نا يحيى بن ادم
عن وكيع بن الجراح عن ابيه عن ابي اسحق عن معدي كرب قال خباب بن الارت يكنى ابا عبد
الله. اخبرنا ابو جعفر البغدادي نا ابو علاثة نا ابن لهيعة عن ابي الاسود عن عروة
في تسمية من شهد بدرا قال خباب بن الارت. اخبرنا ابو محمد الحسن بن محمد الازهري نا محمد بن
احمد بن البراء نا علي بن عبد الله المديني نا يعقوب بن ابرهيم بن سعد عن محمد بن عبد الله ابن اخي

الزهري

الزهري عن عبيد الله بن عبد الله بن الحرث بن نوفل عن عبد الله بن خباب عن ابيه مولى
بني زهرة وكان قد شهد بدرا مع رسول الله صلى الله عليه وسلم. حدثنا علي بن عبد
الله الحلبي ببغداد نا العباس بن محمد الدوري نا طلق بن غنام النخعي نا محمد بن عكرمة عن سعد بن
عبد الله بن الحباب بن الارت قال كان الناس يدفنون موتاهم بالكوفة حتى جاءت بنو تميم
فلما ثقل قال لي يا بني ادفني بالظهر فانك لو دفنتني بالظهر قيل دفن بالظهر رجل من اصحاب رسول
الله صلى الله عليه وسلم فلما مات خباب دفن بالظهر وكان اول مدفون دفن بالظهر فدفن الناس
موتاهم بالظهر. حدثنا ابو عبد الله الاصبهاني نا الحسن بن الجهم نا الحسين بن الفرج
نا محمد بن عمر قال خباب بن الارت بن جندلة بن سعد بن خزيمة بن كعب بن سعد بن بني سعد
بن زيد مناة وكان فيما ذكر انه سبي بمكة فاشترته ام انمار بنت سباع الخزاعية واعتقه
رسول الله صلى الله عليه وسلم بين خباب وبين جبير بن عتيك وشهد خباب بدرا واحدا
والخندق والمشاهد كلها مع رسول الله صلى الله عليه وسلم وتوفي خباب سنة سبع وثلثين
وهو يومئذ ابن ثلث وسبعين سنة. حدثنا عبد الباقي بن قانع نا ابرهيم بن احمد بن عمر الوكيعي
نا حسان بن ابرهيم نا محمد بن سلمة بن كهيل عن المغيرة بن عبد الله اليشكري عن قيس بن ابي
حازم عن خباب قال اتيت رسول الله صلى الله عليه وسلم وهو مضطجع تحت شجرة واضع يده تحت
راسه فقلت يا رسول الله الا تدعو الله على هؤلاء القوم الذين قد حسبنا ان يردونا عن ديننا فصرف
علي وجهه ثلث مرات كل ذلك اقول له فصرف وجهه عني فجلس في الثالثة ثم قال ايها الناس اتقوا
الله واصبروا فوالله ان كان الرجل من المؤمنين قبلكم ليوضع المنشار على راسه فيشق باثنين
فما يرتد عن دينه اتقوا الله فاني فاتح لكم وصانع. هذا حديث صحيح الاسناد ولم يخرجاه.
حدثنا ابو العباس محمد بن يعقوب نا الربيع بن سليمن نا اسد بن موسى نا ابو معوية عن الاعمش عن
ابي اسحق عن حارثة بن مضرب عن خباب قال لقد خشيت ان يذهب باجورنا مع رسول الله صلى الله
عليه وسلم ما اصبنا بعده من الدنيا. هذا حديث صحيح الاسناد ولم يخرجاه.

ذكر مناقب عمار بن ياسر رضي الله عنه

سمعت ابا بكر محمد بن احمد بن بالويه يقول
سمعت ابا مسلم ابرهيم بن عبد الله يقول سمعت مصعب بن عبد الله الزبيري يقول عمار
بن ياسر بن عامر بن مالك بن كنانة بن قيس بن الحصين بن جذيم بن ثعلبة بن عمرو بن
حارثة بن مالك بن عبس بن زيد. حدثنا ابو العباس محمد بن يعقوب نا احمد بن عبد
الجبار نا يونس بن بكير عن ابن اسحق قال كان عمار بن ياسر وابوه وامه اهل بيت
اسلام وكان بنو مخزوم يعذبونهم فقال رسول الله صلى الله عليه وسلم صبرا يا ال
ياسر فان موعدكم الجنة قال وكان اسم ام عمار بن ياسر سمية بنت سلم بن لخم. اخبرني
احمد بن علي المقرئ نا ابو عيسى محمد بن عيسى الترمذي نا سريج بن يونس نا ابو معوية عن محمد بن

الاستيعاب صح

هذا حديث صحيح على شرط الشيخين ولم يخرجاه فإن كان الحسن بن أبي الحسن سمعه من عمرو بن
العاص فإنه أدركه بالبصرة بلا شك. أخبرنا أبو عمرو عثمان بن أحمد الدقاق ثنا عبد الملك بن
محمد الرقاشي ثنا وهب بن جرير وأبو الوليد عن شعبة عن عمرو بن مرة قال سمعت عبد الله بن سلمة
يقول رأيت عمار بن ياسر يوم صفين شيخاً آدم طوالاً أخذ الحربة بيده ويده ترعد فقال والذي
نفسي بيده لقد قاتلت بهذه مع رسول الله صلى الله عليه وسلم ثلاث مرات وهذه الرابعة والذي
نفسي بيده لو ضربونا حتى يبلغوا بنا سعفات هجر لعرفنا أن مصلحينا على الحق وأنهم على الضلالة. هذا حديث صحيح
على شرط الشيخين ولم يخرجاه. حدثنا أبو زكريا يحيى بن محمد العنبري ثنا إبراهيم بن أبي طالب
ثنا يحيى بن حكيم ثنا معاذ بن هشام حدثني أبي عن قتادة عن خيثمة بن أبي سبرة الجعفي قال أتيت المدينة
فسألت الله أن ييسر لي جليساً صالحاً فيسر لي أبا هريرة فجلست إليه فقلت إني سألت الله أن ييسر لي
جليساً صالحاً فيسر لي أبا هريرة فقال ممن أنت قلت من أهل الكوفة جئت ألتمس العلم والخير قال
أليس فيكم سعد بن مالك مجاب الدعوة وعبد الله بن مسعود صاحب طهور رسول الله صلى
الله عليه وسلم ونعليه وحذيفة بن اليمان صاحب سر رسول الله صلى الله عليه وسلم وعمار بن ياسر
الذي أجاره الله من الشيطان على لسان نبيه صلى الله عليه وسلم وسلمان صاحب الكتابين قال
قتادة والكتابان الإنجيل والفرقان. صحيح الإسناد ولم يخرجاه. أخبرني أبو علي الحافظ
بن أحمد [illegible] ثنا علي بن الحسين بن سلم الحافظ الأصبهاني ثنا محمد بن أبي يعقوب ثنا عبد الرحمن
بن مهدي عن سفيان عن الأعمش عن أبي عمار عن عمرو بن شرحبيل عن عبد الله أن النبي صلى الله
عليه وسلم قال ملئ عمار إيماناً إلى مشاشه. هذا حديث صحيح على شرط الشيخين إن كان محمد بن أبي
يعقوب حفظه عن عبد الرحمن بن مهدي فإن أبا علي الحافظ أخبرني قال ثنا محمد بن إسحاق ثنا أبو
ثنا عبد الرحمن عن سفيان عن الأعمش عن أبي عمار عن عمرو بن شرحبيل عن رجل من أصحاب النبي صلى
الله عليه وسلم نحوه. حدثنا أبو العباس محمد بن يعقوب ثنا الربيع بن سليمان ثنا أسد بن موسى
ثنا فضيل بن مرزوق عن ميسرة بن حبيب عن المنهال بن عمرو عن محمد بن علي بن الحنفية عن
عمار بن ياسر أنه دخل على رسول الله صلى الله عليه وسلم وهو يشتكي فقال له رسول الله صلى
الله عليه وسلم ألا أعلمك رقية رقاني بها جبريل عليه السلام قلت بلى يا رسول الله قال بسم
الله أرقيك والله يشفيك من كل داء يؤذيك خذها فلتهنيك. صحيح على شرط مسلم ولم يخرجاه
حدثنا الشيخ أبو بكر [illegible] ثنا عبد الله بن أحمد بن حنبل ثنا يحيى بن معين ثنا إسماعيل بن مجالد عن
بيان عن وبرة عن همام بن الحارث عن عمار بن ياسر قال رأيت النبي صلى الله عليه وسلم وما
معه إلا خمسة أعبد وامرأتان وأبو بكر. صحيح على شرط البخاري. حدثنا عبد الباقي
بن قانع الحافظ ثنا القاسم بن مساور الجوهري ثنا سعيد بن سليمان الواسطي ثنا عبد الرحمن بن عبد

الملك

الملك بن أبجر حدثني أبي عن واصل بن حيان عن أبي وائل قال خطبنا عمار [illegible] فأوجز
فلما نزل قلنا لقد أبلغت وأوجزت فقال إني سمعت رسول الله صلى الله عليه وسلم
يقول إن طول الصلاة وقصر الخطبة مئنة من فقه الرجل فأطيلوا الصلاة وأقصروا
الخطبة. صحيح على شرط الشيخين ولم يخرجاه بهذه السياقة. حدثنا [illegible]
[illegible] بن أحمد بن حنبل ثنا محمد بن أبان الواسطي ثنا أبو بشار الخياط ثنا عمرو بن قيس [illegible]
عن عمرو بن غالب أن رجلاً نال من عائشة رضي الله عنها عند عمار رضي الله عنه فقال
[illegible] اسكت مقبوحاً منبوحاً أتؤذي حبيبة رسول الله صلى الله عليه وسلم
[illegible] الشيخين ولم يخرجاه. أخبرني أبو بكر بن أبي نصر المروزي ثنا عبد العزيز بن [illegible]
[illegible] بن عبد الله الدمشقي ثنا عمرو بن أبي قيس عن [illegible]
أبي الجعد عن مسروق عن عائشة أنها قالت [illegible] عمار بن ياسر [illegible] على الفطرة
[illegible] صحيح الإسناد. أخبرني أبو زكريا العنبري ثنا محمد بن عمرو الحرشي
[illegible] يحيى ثنا وكيع عن إسماعيل بن أبي خالد عن قيس بن أبي حازم قال قال عبد الله ما أعلم أحداً خرج
[illegible] وجه الله والدار الآخرة إلا عمار بن ياسر. صحيح الإسناد. حدثنا أبو عبد
الله محمد بن العباس [illegible] بن بلال [illegible]
[illegible] عن الأعمش عن أبي عبد الرحمن السلمي قال شهدنا صفين مع علي
رضي الله عنه [illegible] فكلما رجعنا [illegible] من القوم [illegible]
فقال [illegible] والله ما رجعت حتى [illegible] عمار [illegible]
[illegible] هاشم [illegible] هذا والله [illegible]
[illegible] محمد صلى الله عليه وسلم يا هاشم أعور واحمر
أعور [illegible] هاشم الراية [illegible] أعور [illegible]
[illegible]
[illegible] أصحاب محمد صلى الله عليه وسلم [illegible]

ذكر مناقب عبد الله بن بديل بن ورقاء رضي الله عنه

حدثنا أبو عبد الله محمد بن أحمد بن بطة الأصبهاني ثنا الحسن بن الجهم ثنا الحسين بن الفرج ثنا
محمد بن عمر قال عبد الله بن بديل بن ورقاء بن عبد العزى بن ربيعة بن جزي بن عامر بن مازن بن
عدي بن عمرو بن ربيعة شهد مع النبي صلى الله عليه وسلم فتح مكة وحنيناً وتبوك وقتل مع علي
رضي الله عنه بصفين

ذكر مناقب أبي عمرة الأنصاري

حدثنا علي بن حمشاد العدل ثنا أبو جعفر محمد بن عثمان بن أبي شيبة ثنا عثمان بن زياد الأسدي ثنا عبد الرحمن بن محمد

العزرزي صح

بن عبد الله العزرمي ثا جعفر بن محمد عن ابيه عن محمد بن طلحة بن يزيد بن ركانة عن محمد بن حنفية
قال رأيت ابا عمرو الاسلمي يوم صفين وكان يدرأ عقبا احمر يا وهو مالم يلوى من
العلق وهو يقول الغلام له ويحك ترسى وبمرسنه الغلام رمى بسهم فرمى عاصعيفا
حين رمى بسلبه اسهم قال سمعت رسول الله صلى الله عليه وسلم يقول من رمى بسهم فبلغ
بلغ او فوقه فاز بذلك السهم نور يوم القيامة فقتل قتل عمرو بن العاص رضي الله عنه

ذكر مناقب هاشم بن عتبة بن ابي وقاص وهو المرقال بن سعد بن المالك بن

من سبأ الحمار رسول الله صلى الله عليه وسلم ١ اخبرنا ابو الحسن علي بن محمد بن عقبة
السبائي بالكوفة ثا محمد بن عمار العطاري ثا مسلمة بن عقبة ثا يونس بن ابي اسحق عن عمر
المكدر عن حارثة بن مضرب عن هاشم بن عتبة بن ابي وقاص قال سمعت رسول الله صلى الله
عليه وسلم يقول تظهر المسلمون على حزيرة العرب وتظهر المسلمون على فارس وتظهر المسلمون
على الروم وتظهر المسلمون على الاعور الدجال ٢ حدثنا ابو عبد الله محمد بن علي الصنعاني ثا
اسحق بن ابرهيم ثا عبد الرزاق ثا معمر عن سعيد بن عبد الرحمن الجمحي عن ابي الكنود محمد بن عمرو بن حزم قال
كنت مع خندق على بن ابي طالب يوم صفين هاشم بن عتبة بن ابي وقاص وهو الذي يقول
اعور يبغي اهله محلفا ليس براعي ابل ولا غنم ٣ حدثنا
علي حماد العدل ثا موسى بن هرون ثا الوليد بن سجاع السكري ثا خالد بن حيان الحصر عن ثابت
بن الحجاج عن زر بن حبيش قال كنت رسول معاوية الى عائشة رضي الله عنها وهو صفين فجاء الخبر
عائشة فجعل الناس يهنئون عمار بن ياسر فقالت عائشة ذاك الراس سعد الناس لدنيا قال
وقتلها هاشم بن عتبة بن ابي وقاص الاعور قاتل الله ذاك رجلا كانت ارادته ٤ حدثنا
محمد بن احمد بن بطة ثا عبد الله بن محمد بن سنة الاصبهاني ثا سليمان بن داود المنقري ثا محمد بن
وانما هاشم الاعور قاتله ابن عتبة بن ابي وقاص بن اهيب عبد مناف بن زهرة اسلم هاشم بن عتبة
يوم فتح مكة وكان اعور قطعت عينه يوم اليرموك وهو ابن اربع وعشرين الى وقاص محمد

صفين مع علي بن ابي طالب رضي الله عنه وكان يوسد على الحالة

ذكر مناقب خزيمة بن ثابت الانصاري ١ اخبرنا ابو الحسن العزاري ثا ابو علي

ثا ابو اسامة ثا ابن ابي ذئب عن الاسود عن عروة قال وخزيمة بن ثابت الفاكه بن تعلبة بن ساعدة
بن عامر بن خطمة رجل من الاوس يكنى ابا عمار وهو صاحب راية خطمة
يوم الفتح ٢ حدثنا ابو بكر محمد بن احمد بن بالويه ثا ابرهيم بن اسحق الحربي ثا مصعب عن عبد الله
الزبيري قال وخزيمة بن ثابت بن الفاكه بن تعلبة بن ساعدة بن عامر بن عامر بن
عامر بن خطمة وهو ذو الشهادتين جعل رسول الله صلى الله عليه وسلم شهادته شهادة رجلين
واجاز النبي صلى الله عليه وسلم انه رأى في المنام كانه سجد على جبهة النبي صلى الله

عليه

عليه وسلم فاصطفى النبي صلى الله عليه وسلم حتى سجد على جبهته قتل يوم
بصفين بعد عمار بن ياسر ٣ حدثنا احمد بن يعقوب الثقفي ثا موسى
ثا حماد ثا ليث بن ابي سليم عن محمد بن اسحق عن محمد بن ابي
عن ابيه رضي الله عنهما صفين وقتل يوم سدسنة سبع وله من العمر
لقاتل احد رجلا وخرج والاحزاب عمد الله ٤ حدثنا محمد بن
الحسن النقاش ثا محمد بن عمار ثا ابو معشر المدني عن محمد بن
بن خزيمة بن ثابت قال شهدت مع ابي صفين فكان صاحب رايتها فاصيبت يدي
فسقطت فاخذتها بفمي فقاتلت بها حتى قتلت

ذكر مناقب مهشر بن

صلى الله عليه وسلم ١ حدثنا ابو عبد الله الاصبهاني الحسن بن
ثا ابو مسهر قال مهشر بن مالك بن عمرو بن عقيل بن
عامل لكسرى على الابلة وكانت مسالحهم ما رأيتم فاصل في ربه على سبعة
ت هالي الحرين والموصل فاغارت الروم على بلاد الناحية فسبت مهشر وهو غلام
رفعال عمه السر بالله الغلام المري دج به الروم واهلي بالحيرة قال والنبي
اسم لم يبعثه الى كان بها اهله فسباه مهشر بالروم فاتاه مع سبي كلب كم قدمته مكة
فاشتراه عبد الله بن جدعان التيمي فاعتقه فاقام معه بمكة حتى مات عبد الله بن
جدعان وبعث النبي صلى الله عليه وسلم قال ابو عمر بحدثني عبد الله بن ابي عبد الله عن
ابيه قال قال عمار بن ياسر لقيت مهشر بن سنان على باب دار الارقم ورسول الله صلى
الله عليه وسلم فيها فقلت له ما تريد فقال ما تريد انت فاردت ان ادخل على
رسول الله صلى الله عليه وسلم فيها فقلت له ما تريد فقال ما تريد انت فاردت ان ادخل على
محمد واسمع كلامه قال وانا اريد ذلك فدخلها عليه فعرض علينا الاسلام فاسلمنا
ثم مكثنا يوما على ذلك حتى امسينا فرجعنا ونحن مستخفون قال ابو عمر وحدثني عاصم بن
سويد عن عمرو بن عوف مولى مهشر بن عمار بن حرمة بن ثابت قال اول من هاجر الى
المدينة علي ومهشر بن سنان وذكر اليعمري في ربيع الاول ورسول الله صلى الله عليه
وسلم بقبا ثم لم يشهد مهشر بدرا واحدا والخندق والمشاهد كلها مع رسول الله صلى
الله عليه وسلم وقتل يوم جسر مهشر قال ابو عمر وحدثني ابو جعفر الله رجل من ولد مهشر عن ابيه عن
جده قال لما مهشر سوال سنة ثمان وتلبس وهو ابن اربعين سنة بالمدينة ودفن بالبقيع
وكان يكنى ابا الحي ٥ اخبرنا السمح ثا ابو عمر اسحق بن ابرهيم ثا اسمعيل بن ابي اويس ثا محمد عبد الله بن
نمير قال مهشر يكنى ابا الحي وهو مهشر بن سنان التيمي من انفسهم وكان اصابه سبي

مغيث عن كعب الاحبار حدثني صهيب رضي الله عنه قال كان رسول الله صلى الله عليه وسلم يدعو
اللهم انك لست بالله اسحر منه ولا برب اشد عناده ولا كان ملك من الملوك الله ورد من
ولا اعانك على خلقنا احد فهو مسحر مكر ساحر كيد ساحر فالكعب الاحبار كان رسول الله صلى
الله عليه وسلم يدعو به صحيح الاسناد ولم يخرجاه حدثني علي حماد العدل بمصر ثنا
موسى الحمداني ثنا علي بن عبد الحميد بن زياد بن صبيح بن صهيب مولى عمر رضي الله عنه عن جده عن
صهيب النبي صلى الله عليه وسلم قال لا يعصوا مهيا وهو صحيح الاسناد ولم يخرجاه حدثنا
ابو جعفر محمد بن صالح العدل ببلخ ثنا ابو الرباع ثنا ابو سعيد عدي ثنا يوسف بن محمد بن
زياد بن صبيح عن ابيه عن جده عن صهيب قال قال رسول الله صلى الله عليه وسلم احبوا مهيبا
حب الوالدة ولدها حدثني علي حماد العدل ثنا اسمعيل بن اسحاق القاضي ثنا سليمان بن حرب
عن حماد بن زيد عن سليمان بن ابي عبد الله قال كان صهيب يقول لنا هلموا الحدثكم عن معاذ
وما ازال اقول قال رسول الله صلى الله عليه وسلم ولده قال الحاكم هذا الحديث احد ما
ابو العباس محمد بن يعقوب الحضرمي اما الهاشمي سنيا بن حاتم احمد بن سليمان عمرو بن دينار
فهو ابن الربيع عن صبيح بن صهيب قال قلت لانس بن مالك الحديث عن رسول الله صلى
الله عليه وسلم كما تحدث اصحابك قال اي والذي نفسي بيده كما سمعوا ولكن سمعتي من الحديث اني
سمعت رسول الله صلى الله عليه وسلم يقول من كذب علي متعمدا فليتبوأ مقعده من النار وهذا
سنده ذل يعقد هذا حدثنا ابو بكر محمد بن جعفر الادمي الهاري بمرو ثنا محمد بن اسمعيل
السلمي ثنا عبد الله بن صالح حدثني الليث عن عبد الله بن عمر عن ابن شهاب عن المسور بن مخرمة
قال المطلب عن حنطب رضي الله عنه امر صهيبا مولى بني جدعان ان يصلي بالناس حدثنا ابو بكر
محمد بن عبد الله بن كامل ابو حسان الرادي ثنا هشام الكلبي قال صهيب بن سنان
حليف عبد الله بن جدعان التيمي حدثنا علي حماد العدل ثنا علي بن عبد العزيز ثنا ابو نعيم
ثنا عمار بن زريق عن ثابت عن انس قال قال رسول الله صلى الله عليه وسلم السابق اربعة انا
سابق العرب وصهيب سابق الروم وسلمان سابق فارس وبلال سابق الحبش

ذكر مناقب انس بن عامر القرشي رضي الله عنه

انس رهط من الانصار ولم يصحب رسول الله صلى الله عليه وسلم انما ذكره رسول الله صلى الله عليه وسلم ودل على
فضله بذكره في جملة من استشهد بصفين من بدري امير المؤمنين علي بن ابي طالب رضي
الله عنه فسمعت العباس بن محمد الدوري يقول سمعت يحيى بن معين يقول قتل انس
القرشي بدري يعني مع امير المؤمنين علي يوم صفين حدثنا ابو العباس محمد بن يعقوب
العباس بن محمد الدوري ثنا ابو نعيم ثنا شريك عن يزيد بن ابي زياد عن عبد الرحمن بن ابي ليلى
قال لما كان يوم صفين نادى مناد من اصحاب معوية اصحابك على انس القرشي

قالوا

فقال له عمر استغفر لي فقال اما احرم استغفر لك ما حدث رسول الله صلى الله عليه وسلم فقال
عمر اني سمعت رسول الله صلى الله عليه وسلم يقول ان خير التابعين رجل يقال له اويس القرني
وله والدة وكان به بياض فمروه فليدع له الا موضع الدرهم من سرته قال فاستغفر له
قال فرجل في عمار الناس فلم يدر اين وقع قال فلم يزل الكوفة فكان في جمع فذكر الله
وكان الجلساء اذا ذكروا ربهم ومع حديثه من قلوبهم ما لا يقع حديث غيره فقعد
فقال الجليس لنا ما نعد الرجل الذي كان يقعد الينا لعله استكى فقال الرجل انه هو فقعد اليه
هو قال فاذا اويس القرني فقالت على امه له واسته عليك يرحمك الله اركبت فلم تركبا قبل
لم اكن اردت ان اركب الذي منعني من اتيانكم قال فاني اسألك بحق ردائي فعرفه الى قال فلم يجالسه ساعة
فقال لقد اجرت رداء هذا فلبسته فراه علي قومي قالوا الطر والا هذا المراي لم نزل في الرحل
حتى جرعه واخذ رداءه فلم ارله حتى اخذ فعلق الطلوحي اسمع ما يقولون فلبسه فجاء
فجلس قومه فقالوا الطر والا هذا المراي لم نزل الرحل حتى جرعه واخذ رداءه فانفلت عليهم
فقال الا سمجون لم تؤذونه والله لقد عرضته عليه فابى ان يقبله وورث وفود من
تنابل العرب الى عمر وفودهم بسدوقومه فقال له عمر بن الخطاب امنكم احد من قرن
فقال له سيدهم انا فقال له هل تعرف رجلا من اهل قرن يقال له اويس من اسمه كذا ومن
اسمه كذا فقال يا امير المؤمنين ما تركت من سارداك ومن داك فقال له عمر هلا تركته لا مكاركه
من اويس اوما لمتم قال ارسول الله صلى الله عليه وسلم قال انه ارجل يقال له اويس من وصف من اسمه
كذا من اسمه كذا فلما قدم الرجل اسدا احرفه ورحل عليه فقال استغفر لي فقال انت احدث عهدا
قال نعم قال لي كذا وكذا قال انا استغفر لك حتى تحلل لي ما قال وما هو قال لا اوذي
فما لي ولا لحد منا قال لكن عمر احرام الناس ويسمى البالده حدثنا العباس احمد زياد
الفقيه الذارعاني ا محمد بن ايوب ا احمد عبد الله بن يونس ا ابو بكر عن عباس عن هشام عن
الحسن قال قال رسول الله صلى الله عليه وسلم يدخل الجنة بشفاعة رجل من امتي اكثر من
ربيعة ومضر قال هشام حدثت عن الحسن انه اويس القرني قال ابو بكر عن عباس عن هلال بن رومة
اويس اراي شيء بلغ هذا قال فضل الله تونته من يشاء حدثنا ابو العباس واسم القاسم الستاري
بسر من رأى عبد الله بن علي العراقي علي بن الحسن بن سفيان ا عبد الله بن المبارك ا اسمعيل البوزي
قال كان اويس القرني اذا اخلس من الارض وكان يقول اللهم اني اعتذر اليك
من كل كبد جائعة وجسد عاري واسئلك الاعالي الطعري ويقول حدثنا
ابو العباس الستاري ا عبد الله بن علي ا علي بن الحسن ا عبد الله بن المبارك ا مرثد بن يزيد
البكري قال اويس القرني كان في امر الله كان صلب الناس كلهم حدثنا احمد بن

زياد الفقيه الذارعاني ا محمد بن ايوب ا احمد بن يونس ا ابو الاحوص
قال اخبرني من مراد الى اويس القرني فقال السلام عليكم قال وعليكم السلام
يا اويس قال لم قال الله قال كيف الزمان عليكم قال لا بسال الرجل اذا اسبح
واذا امسى لم يرانه يمسي يا اخا مراد ان المؤمن لم يزل يوسع رجاءه
ويقصر اجله المؤمن يخوف والله لم تقوله قصة ولادها يا اخا مراد ان ايام المؤمن
لم تزل صوما والله انا لنامرهم بالمعروف وننهاهم عن المنكر فيحرمونا
ويؤذوننا ويل للعاصين اعواننا حي والله ليرفعون بالعذاب والله الذي لا
اله الا هو ان القول الحق حدثني احمد بن اسمعيل بن احمد الرحالي ا ابو يعلى ا زهير بن حرب ا ابو اسامة
ا مسلم عن ابن جابر هو ابن عطاء المراسي قال ذكروا ان اويس القرني لم احجت
قالوا اولم قال فسكت فقال رجل منهم عندي راحلة وقال الاخر عندي نفقة وقال
الاخر عندي جمال فقبلته منهم وحج بعد حدثنا احمد ا ابو العباس القاسم بن القاسم بن عبد
ا معوية الستاري سمع اهل الحقاق بعصر بحراسان رحمه الله قال انا ابو
ا محمد عمرو بن الوحه العراقي ا عبد الله بن عثمان ا عبد الله بن السمط بن عجلان
انه سمع اسلم العجلي يقول حدثني ابو الضحاك الحرشي عن هرم بن حيان العبدي
قال قدمت الكوفة فلم يكن لي همة الا اويس القرني فطلبته واسال عنه حتى بسطت له سجادة
وقعدت على شاطئ الفرات نصف النهار يتوضأ ويغسل ثوبه وضعته بالمعجاف فاذا رجل
قد اقبل سديد الاديم اشعث محلوق الراس يعني ليس له حمة كث اللحية عليه ازار مرقوع
ورداء مرقوع بعرجز اكربه الوحه مهيب المنظر جلس فسلم علي وبطرائق
فقال اضحك الله من رجل مررت بذي الله لا صاحبه قال اني لاصاحبني وقال اي ضحاك
الله فعلت رحمك الله يا اويس وعمرك كيف ابيت رحمك الله بحسبني الغرور من
حيث اباه ورفق له لما رايت من حالته اوراث من حاله ما رايت حتى بكيت وبكى قال
وانت فرحمك الله يا هرم بن حيان كيف انت يا اخي مرددك على الله قال لا اله الا
الله سبحان ربنا ان كان وعد ربنا لمفعولا حتى متى لا والله ما كبر راسه
قط ولا راى لكم فلان ابن فلان وعرف اسمي واسم ابي والله ما كبر راسه قط قبل
اليوم قال يا بني العلم الخير غريب روحي روحي حتى كل يسعى لعسكر ان
الارواح لها اهوى كما هوى الاحيا ان الموسى لعرفهم بعضا ويحزون بروح
الله وان لم يلتقوا ويتعارفوا وان لم يكلموا او ان تاتهم الديار ولعرفتهم
المنازل قال فلم حدثني عن رسول الله صلى الله عليه وسلم لحديث احفظ عنك قال

الى ادرك رسول الله صلى الله عليه وسلم ولم تكن لى معه صحبة ولقد رأيت رجالا قد
رأوه ولقد لقيت من حدثنى عنه ولعلى لست احب ان افعل هذا الباب على شيء اوكون
محدثا او قاصا او مفتيا فى النفس منه شيء قال هرم بن حيان قال فعلت ما اخى فراعلى اياك
بركات الله عز وجل اسمعهن منك قال احكى فى الله حاسدا ولا واد عن عرات
واوص من وصيه احفظها عنك قال فاخذ يدى على ساطى الفرات قال اعوذ بالله السميع
العليم من الشيطان الرجيم بسم الله الرحمن الرحيم تسهو سهقتهم بكى مكانهم قال قال
لى جبل ذكر واحو القول قوله واصدق الحديث حديثه واحسن الكلام كلامه و
خلقا السموات والارض وما بينهما لاعبين ما خلقناها الا بالحق وجل بلغ الامر رحم الله انه
هو العزيز الرحيم سهو سهقتهم سكب فطر الله وانا احسبه وعسى عليكم قال
هرم بن حيان مات اول وتوسكان بموت ومات ابو حيان فاما الى الجنة واما الى النار
ومات آدم ومات نوحا بن حيان ومات نوح وابرهيم خليل الرحمن ابن حيان ومات موسى
بن عمران ابن حيان ومات داود خليفة الرحمن ومات محمد رسول الرحمن ومات ابو بكر
خليفة المسلمين ابن حيان ومات اخى وصفى وصديقى عمر بن الخطاب ثم قال واعمراه
رحم الله عمر رحم عمر يومئذ حى وذلك آخر حلقته قال وقلت رحمك الله ان عمر بن
الخطاب لقد حى قال بلى ان رجى عاه الى النار كنت لهم فيما علمت قلت وانت واما الى الموت
وكان وكان ثم صلى على النبى صلى الله عليه وسلم ودعا بدعوات خفاف ثم قال
ومنى اتاكل ابا هرم بن حيان كتاب الله وبقايا المسلمين والملوك على الذى ولقد
نعيت الى نفسى ونفسك فعلمك بذكر الموت ولا تفارقن ذلك منك طرفة عين وايد رتو
اذا نعت اليهم وانبع اهل بيتك جميعا واكرج نفسك واياك واياى ان تفارق
الجماعة فتفارق دينك وانت لا تعلم فدخل النار يوم القيامة قال ثم قال اللهم ان هذا رجل
انه لحى فيمتك وارزقنى مثل اجلك اللهم عرفنى وجهى الجنة وادخله على ربه راضيا وادرك
دار السلام واحطه ما دام فى الدنيا حيث ما كان وضم عليه ضيعته وبركته من الدنيا
ما تيسر وما اعطيته من الدنيا فليس له واجعله مما تعطيه من يعمل من الشاكرين
واجزه خير الجزاء ستودعك الله يا هرم بن حيان والسلام عليك ورحمة الله قال الى
اراك بعد اليوم رحمك الله قال اكره الشهرة والوحدة احب الى ولا يريد الله كثير الهم ما
دمتم هذا الناس هم الدنيا ولا يسألونى ولا تطلبنى واعلم انك منى على بال وان لم
ارك ولم ترنى فاذكرنى وادع لى فانى ساذكرك وادعو لك ان شاء الله اطلق هاهنا حتى
اخرجها هنا قال فخرجت على ان اسير معه ساعة فانى على ما عرفته سكت وانا قال

محدث الطرق فقاه حتى دخل فى بعض السكك وكم فالتفت بعد ذلك وخرجت
احفظ بعض عنه شيء يرحمه الله وغفر له وما انت على جمعه الا وانا [illegible]
من ابى كما قال **حدثنا** ابو العباس محمد بن يعقوب قال العباس بن محمد [illegible]
ما شر بكل قال اذكر وانى مجلسه اونس الفرقى قال قتل مع على بن ابى طالب [illegible]
[illegible] محمد بن عمر بن ابى سبيعة قال يحيى بن معين حدثنى ابو سلمة [illegible]
[illegible] فى مسجد اونس القرقى قال انا كان يجمع هو وافدا له فى [illegible]
ويترعون فى مصاحفهم فانى عراهم وعساهم هاهنا حتى يصلوا [illegible]
[illegible] ما سهدوا حتى عرواما سلسهدا ونس وجاءه [illegible]
طالب رضى الله عنهم اجمعين **حدثنا** ابو زكريا يحيى محمد [illegible]
بن ابرهيم ما عبد الوهاب الثقفى قال الخزاعى عبد الله بن [illegible]
عانه سمع رسول الله صلى الله عليه وسلم يقول يدخل الجنة [illegible]
ثم قال الثقفى قال هشام بن حيان سمعت الحسن يقول انا اونس القرقى صحيح
الاسناد ولم يخرجاه **ذكر مناقب سهل بن حنيف الانصارى** رضى الله عنه
حدثنا رضى الله عنه حدثنا ابو العباس محمد بن يعقوب ثنا احمد بن عبد الله ثنا يونس
ابن عبد الاعلى ثنا ابن وهب اخبرنى عمرو بن الحارث عن بكير بن عبد الله بن الاشج عن بسر
ابن سعيد عن ابى عبيد مولى ابن ازهر عن سهل بن حنيف انه سمع رسول الله صلى الله عليه وسلم يقول
من قتل دون ماله فهو شهيد ومن قتل دون دمه فهو شهيد ومن قتل دون اهله فهو شهيد
ومن قتل دون دينه فهو شهيد هذا حديث صحيح على شرط الشيخين ولم يخرجاه
حدثنا ابو الحسين محمد بن احمد بن عبد الله المزكى ثنا ابو بكر محمد بن اسحاق بن خزيمة
ثنا يونس بن عبد الاعلى ثنا ابن وهب اخبرنى عمرو بن الحارث عن بكير بن عبد الله بن الاشج
عن بسر بن سعيد عن ابى عبيد مولى ابن ازهر عن سهل بن حنيف ان رسول الله صلى الله عليه وسلم
قال من قتل دون ماله فهو شهيد ومن قتل دون اهله فهو شهيد ومن قتل دون دينه فهو شهيد
حدثنا ابو العباس محمد بن يعقوب ثنا محمد بن عبد الله
المنادى ثنا يونس بن محمد المؤدب ثنا عبد الواحد بن زياد ثنا عمر بن حكيم بن الزبارحدثنى عن
سهل بن حنيف قال مرت بسيل دخلت فاغتسلت فيه فخرجت محموما فاتى ذلك النبى
صلى الله عليه وسلم فقال مروا اباثابت فليصدع **حدثنا** ابو عبد الله محمد احمد
ابن يعقوب الاصبهانى الحسن بن احمد الحسن بن الفرج ثنا محمد بن عمر ثنا موسى بن محمد بن ابرهيم
التيمى عن ابيه وعبد الله بن جعفر عن ابى عون ومعبد بن ابرهيم ومحمد بن صالح عن علقمة بن
عمر وابى اخاه رسول الله صلى الله عليه وسلم بين المهاجرين والانصار منهم على بن ابى طالب

الحديث كما جاء الا ان بركات ان العمر حق فقالوا لم يقل رسول الله صلى الله عليه وسلم اذا
رأى احدكم شيئا يحبه فليعبر فان العمر حق هذه الزيادات في الحديث جميعا الا الحرجاه
حدثنا محمد بن صالح بن هانئ محمد احمد بن انس العرسي ابو عاصم ابنا ابن جريج اخبرني عبد
الكريم الجزري ان عمر الوليد بن ابي مالك رجل من بني عبد القيس عن محمد بن سيرين ان سهل
بن حنيف ان سهل بن حنيف حدثه قال انا الى رسول الله صلى الله عليه وسلم ابنت رسول الله مكة
فاقمنا بمنى الليلة والليلتين ثم قال انا رسول الله صلى الله عليه وسلم بامركم هذا لا تعلموا به الناس واذا
حلوتم فلا تسفكوا الدم ولا تسرقوا ولا تسفهوا العظم ولا تسرقوا

ذكر مناقب حوات بن جبير الانصاري رضي الله عنه

اخبرنا الاجل محمد بن عمرو بن حالد ابنا ابو عاصم محمد بن عبد الله الجزاري ابو عاصم محمد بن عمرو بن حالد ابنا ابو عاصم عن عمرو بن الحارث عن عبد الله بن سعيد عن ابي الاسود عن عروة قال حوات بن جبير من العمر هرب له رسول الله صلى الله عليه وسلم بسهم مع اصحابه يوم بدر وشهد حنينا ابو العباس محمد بن يعقوب ابنا احمد بن عبد الجبار ابنا يونس بن بكير عن ابن اسحاق ذكر ابنا يزيد بن رومان وحوات بن جبير من العمر من اهل العسر وهو البرك بن يعمر بن عمرو بن عوف مر له رسول الله صلى الله عليه وسلم يوم بدر بسهمه واخرجه حدثنا ابو جعفر محمد بن صالح بن هانئ ابنا محمد بن رجاء الجراح بن مخلد ابنا وهب بن جرير بن حازم ابنا ابي اسحاق عن عبد الله بن اسلم الحوتي عن حوات بن جبير ان النبي صلى الله عليه وسلم قال له يا اعمى الله اخرجه ابنا محمد بن يعقوب ابنا محمد بن اسحاق السعدي اخبرني ابو يونس ابراهيم بن المنذر قال حوات بن جبير بن النعمان بن اسلم بن البرك من اهل العسر من بني عمرو بن عوف من الكهمات المدينة اربعين وهو ابن اربع وستين سنة اخبرني محمد بن اسلم الطوسي ابنا عبد الرحمن الصفي الحسن بن العسل ابنا عبد العزيز بن يحيى عن سفيان بن عيينة عن عمرو بن دينار عن عكرمة عن ابن عباس ان النبي صلى الله عليه وسلم بعث حوات بن جبير الى قومه على فرس يقال له الحباحب فجعل على شرطة الخميس اخرجه حدثنا ابو عبد الله احمد بن محمد بن سعيد بن عقوب الطوسي ابنا موسى بن زكريا التستي ابنا خليفة بن خياط ابنا عبد الله بن اسحاق بن صالح بن حوات بن جبير قال اخبرني ابي اسحاق عن حوات بن جبير عن النبي صلى الله عليه وسلم قال اذا اشتكى كبده فقتلته حرام قال عبد الله بن اسحاق عن ابيه ان حوات بن جبير مات بسنة اربعين حدثنا ابو عبد الله الاصبهاني ابنا الحسن بن الجهم الخبيري ابنا احمد بن عمر اخبرني عبد الملك بن سلمة عن حوات بن صالح عن ابيه قال قال ابو بكر بن عبد الله بن ابي سبرة عن رافع عن عبد الله بن ما لك ان حوات بن جبير من بني عمرو بن عوف خرج مع رسول الله صلى الله عليه وسلم الى بدر فلما كان بالروحاء اصابته قرحة فكسرت فخذه رسول الله صلى الله عليه وسلم الى المدينة وضرب له بسهمه واجره فكان ممن شهدها فلم يشهد حوات احدا والخندق والمشاهد كلها مع رسول الله صلى الله

عليه وسلم قال ابن عمرو وحدثني صالح بن حوات بن صالح عن اهله
بن جبير بالمدينة وسنه اربعين وهو ابن اربع وستين سنة
حدثنا ابو احمد بن العفوف التقفي ابنا موسى بن زكريا التستري ابنا
ابو عبد الله بن اسحاق بن صالح بن حوات بن جبير عن ابيه عن جده قال
جبير فرضت فعادني النبي صلى الله عليه وسلم فلما برأت قال
الله تعالى بما وعدته وقلت وما وعد الله ورسوله قال انه ليسر من
سبعين سيفا في الله عز وجل بما وعدته

ذكر مناقب الاسرا بن مي الله عنه

سمعت ابا ال
سمعت العباس بن محمد الدوري يقول سمعت
الحمص سماه رسول الله صلى الله عليه وسلم عبد الله
ابو جعفر بن بسنة ابنا بن داود السادلي ابنا محمد بن
يوسف وكان اسمه قبل الاسلام الحمص فلما اسلم سماه رسول الله صلى الله عليه وسلم
وهو من بني اسرائيل من ولد يوسف بن يعقوب عليهما السلام
وابو عبد الله بن سلام لم رسول الله صلى الله عليه وسلم وما سمعه
السمار رضي الله عنهما على حرب سعد بن ابي وقاص الى المدينة صلى الله عليه وسلم لم
على وجه الارض انه من اهل الجنة عن عبد الله بن سلام اخبرنا ابو احمد
محمد الصيرفي ابنا ابو الموجه ابنا محمد بن سعيد ابنا الفضل بن حالد ابنا عبد الله بن سليمان عن ابيه قال
قوله عز وجل وشهد شاهد من بني اسرائيل على مثله قال اسلم عبد الله بن سلام وكان
من الاحبار من علماء بني اسرائيل اخبرنا الامام ابو الوليد حسان بن محمد وابو بكر بن فورك
قالا انا الحسن بن سفيان ابو بكر بن اسبة وفيه سعد قالا انا حرمي عن الاعمش عن
سلمة بن مسهر عن مسروق عن الحرث الكندي السابق الى حلقة في مسجد المدينة ومهما سبح حس
الهمه وهو عبد الله بن سلام فلما قعد لحديثهم حدثهم حديثا حسنا فلما قام قال القوم من كره
ان ينظر الى رجل من اهل الجنة فلينظر الى هذا قلت والله لاتبعنه ولاعلمن مكان بيته
فاتبعته فاطلع حتى كاد ان يخرج من المدينة ثم رجع الى بيته فاستاذنت عليه فاذن
لي فقال ما حاجتك يا ابن اخي قلت له سمعت القوم يقولون كذا وكذا فاحببت ان
اكون معك قال الله اعلم ما اهل الجنة وسأحدثك عنهم قلت قد ذكر لي انك اقمت اياما اذا اتاك
رجل قالوا الى هم فاحدث فيما اطلعت عليه فاذا الحوادث عن شيء فاحدث لاحدثها فقال

وكثر لغطا وجلبة فقلت له ويحك ما لان الرجل الذي قال لك ما قال له ما قلت قال بلى ولكنه ليس
صحيح على شرط مسلم ولم يخرجاه اخبرنا ابو عبد الله محمد بن عبد الله الفقيه الاصبهاني
ثنا محمد بن اسحاق السلمي ثنا عبد الله بن صالح حدثني الليث حدثني يزيد بن خيره بن محمود بن حمار
الانصاري عن معبد الجهني عن خيره بن محمود عن سلمه بن سلامه بن وقش صاحب
رسول الله صلى الله عليه وسلم انه دخل على رسول الله صلى الله عليه وسلم على وضوء فكلموا حتى
فتوضأ سلمه فقال الخير الم تكن على وضوء قال بلى ولكن راست رسول الله صلى الله عليه
وسلم وهو حاسر دعوة دعا لها رسول الله صلى الله عليه وسلم على موضوء فاكل يوما
فقلت له الم تكن على وضوء يا رسول الله قال بلى ولكن الامر لحرب وهذا امر لحرب قال
الليث بن سعد فحدثني يزيد بن خيره عن سلمه بن عمرو ان رجلا سلمه كان احد
النبي صلى الله عليه وسلم وفاه الا ان بكر بن مالك قاله لي لعله ان احد الاماء
ابو الوليد وابو بكر وبشر قالا ثنا الحسن بن سفين ثنا ابراهيم بن محمد بن عروه ثنا ورقاء حدثني
ابن ابي نجيح عن عمرو بن سلمه بن سلامه بن وقش عن سلمه عن عروه ان النبي
صلى الله عليه وسلم قال اللهم اغفر للانصار ولابناء الانصار ولموالي الانصار حدثنا ابو العباس
محمد بن يعقوب ثنا احمد بن عبد الجبار ثنا يونس بن بكير عن ابي اسحاق حدثني يزيد بن رومان وعاصم
بن عمر بن قتاده عن عروه بن الزبير واخبرنا ابو جعفر العدل ثنا الحسن بن سفين ثنا عبد الله بن ابي بكر
ابو علانه الثقفي ثنا ابو نعيم عن ابي الاسود عن عروه قال لقي رسول الله صلى الله عليه وسلم رجلا من اهل
البادية وهو يتوجه البدر لقيه بالروحاء سأله القوم عن خبر الناس فلما اخبرهم عنده
خبرا قالوا له سلم على رسول الله صلى الله عليه وسلم فقال لهم رسول الله صلى الله عليه
وسلم قالوا نعم قال الا عم الله اركبت الحفيظ حمل لي ما في بطن ناقتي هذه فقال له سلمه
بن سلامه بن وقش وكان علما حدثا له تسأل رسول الله صلى الله عليه وسلم انا اخبرك
بروت عليها في بطنها سحله ميتا فقال رسول الله صلى الله عليه وسلم لحسشك على الرجل
ما سلمه اعرض رسول الله صلى الله عليه وسلم عن الرجل فلم يكلمه كلمه حتى قفلوا
واستقبلهم المسلمون بالروحاء يهنئونهم فقال سلمه بن سلامه يا رسول الله ما الذي
يهنئونك والله ان لنا عجائز اطلعا كالدرن المعقله فيما ها فقال رسول الله صلى
الله عليه وسلم ان لكل قوم فرسانا وانا لعل فيها الاشراف كذا صحيح الاسناد وان
كان سلامة منفردة به لسلمه بن سلامه **ذكر مناقب عاصم**
بن عدي الانصاري رضي الله عنه اخبرنا ابو جعفر محمد بن محمد
العدل ثنا محمد بن عمرو بن حماد الحراني ثنا ابو نعيم ثنا ابو الاسود عن عروه
قال وحج عاصم بن عدي بن الجد بن العجلان ويومئذ ورده رسول الله صلى الله عليه
وسلم

وسلم وورد له سهمه بيع الاعجاز ورده حدثنا ابو العباس
عبد الله بن يعقوب ثنا يونس بن بكير عن ابن اسحق قال وحج عاصم بن عدي
وهو ابن خليفة بن عبد بن ربيعة بن مالك بن العجلان بن عمرو بن عوف بن
ابن عمرو بن عوف
رسول الله صلى الله عليه وسلم ومن سهمه وحد
الحسين بن الفتح ثنا محمد بن عمر قال وعاصم بن عدي
بن جرام بن حصل بن عمرو بن جسم بن زيد بن سبان بن
من فقاعه وكان يكنى ابا عمر وقال ابو عبد الله قال
الله من اشياخه عن المسور بن رفاعه عن عبد الله بن
عبد الله بن عبد الرحمن بن نفيس عن ابي الدراج بن عاصم بن عدي
وسلم لما اراد الخروج الى بدر خلف عاصم بن عدي على بناته و
بسهمه واجره فكان كمن شهدها قال ابن عمر
والمشاهد كلها مع رسول الله صلى الله عليه وسلم وكان
سنه خمس واربعين وحلا وتوفي وهو ابن خمسه وسبعين سنه قال ابو
يعقوب العباس بن محمد الدوري احمد بن حنبل عيسى بن
عن عاصم بن ابي الدراج بن عاصم بن عدي عن ابيه عن جده
انه رأى ابا واخي ما بينهم من سهام حين بلغ وكان النبي صلى الله عليه وسلم قال يا عاصم
عاد بالله اصابا وبسه فنهم اما عمار بها فسد فيها من المال والسرب
الحرب المشهور لعاصم عن رسول الله صلى الله عليه وسلم هو الذي حدثناه ابو
العباس محمد بن يعقوب ثنا محمد بن عبد الله بن عبد الحكم ثنا ابن وهب اخبرني مالك اخبرني
عاصم بن ابي بكر بن محمد بن عمرو بن حزم عن ابيه ان ابا الدراج بن عاصم بن عدي اخبره
عن ابيه ان رسول الله صلى الله عليه وسلم رخص لرعاء الابل في البيتوته عن رمون يوم
النحر ثم يرمون يوم النفر الاول ويوم النفر الاخر يرمون يوم النفر صحيح الاسناد وحدثنا ابو
بكر بن اسحاق ثنا ابو بكر بن ابي داود ثنا ابو عمر الضرير ثنا ابو نعيم ثنا عبد الله بن
العباس بن محمد الدوري سمعت يحيى بن معين يقول حدث ابي الدراج بن عاصم بن
عدي بن وضحا مالك بن انس عن عبد الله بن ابي بكر عن ابيه عن ابي الدراج بن عاصم بن عدي
عن ابيه ان رسول الله صلى الله عليه وسلم رخص لرعاء ان يرموا الجمار ليلا قال الحمي
حدثناه سعيد بن عيسى عن محمد بن ابي بكر عن ابيه عن ابي الدراج بن عاصم عن ابيه ان رسول
الله صلى الله عليه وسلم رخص للرعاء ان يرموا يوما ويدعوا يوما قال الحمي وهذا خطا انما
هو كما قال مالك قال الحمي وكان سفيرا ذاخر سنا بهذا الحديث قال ابو عبد الله وهذا

السمح رضي الله عنهما وارضاه على احراجه ولد لكرمة ذكر مناقب يعلى بن
منبه حدثنا ابو بكر محمد بن احمد بن مالويه ثنا ابرهيم بن اسحاق الحربي ثنا مصعب بن
عبد الله الزبيري قال ومن حلفاء بني نوفل بن عبد مناف يعلى بن منبه ومنبه امه وهي
منبه بنت عمرو بن جابر من بني مازن وابو امنه بن عبيد بن همام بن الحارث بن بكر بن
سمعت ابا العباس محمد يعقوب سمعت العباس بن محمد الدوري يقول سمعت يحيى بن معين يقول
يعلى بن امية امه ومنبه امه حدثنا ابو بكر محمد بن عبد الله الشافعي ثنا اسحاق بن
السلمي يقول سمعت مسلم بن الحجاج يقول ابو المرازم يعلى بن امية الصفي له صحبة قال ومسلم الحجي
معنى هذا ثنا سمعت ابا العباس محمد يعقوب يقول سمعت العباس يقول سمعت يحيى يقول
يعلى بن منبه الصفي ابو المرازم وقد روى عن يعلى بن منبه ابنه من ولده صفوان وعبد
وعبد الرحمن حدثنا علي حمشاذ العدل ثنا عبيد بن شريك ثنا سعيد بن ابي مريم انا يحيى
ايوب عن عبد الله بن عبد الرحمن بن ابي حسين عن عبد الرحمن بن يعلى بن امية ان اباه احدث
يعلى قال اكلت رسول الله صلى الله عليه وسلم واخي امية يوم الفتح فعلمنا يا رسول الله ما نعلم
على الفجر فقال رسول الله صلى الله عليه وسلم انا نعد على الجفان فقل الطعام الفجر واحضر
محمد المؤمل بن الحسن العكلي بن محمد الشعراني ثنا احمد حنبل ثنا روح بن عبادة ثنا زكريا
اسحاق ثنا عمرو بن دينار قال اول من راح الكبش يعلى بن امية وهو الذي قال النبي صلى الله عليه
وسلم وهو المدينة في شهر ربيع الاول وان الناس ارخوا الاول السنة وانها ارخ الذي
لمقدم النبي صلى الله عليه وسلم ذكر مناقب سلمة بن امية اخي يعلى بن
امية رضي الله عنهما حدثنا ابو العباس محمد بن يعقوب ثنا احمد بن عبد الله
ثنا يونس بن بكير عن ابن اسحاق حدثني عطاء بن ابي رباح عن صفوان بن عبد الله بن صفوان
عمه يعلى وسلمة ابني امية قال اخرج جامع رسول الله صلى الله عليه وسلم في غزوة تبوك و
صاحبه فقال رجل يعصر ذراعه ما حمل بهامر مه ودهسا رسول الله صلى الله عليه
وسلم بلمس العمل فقال رسول الله صلى الله عليه وسلم سطلي احدكم الاخيه فيعصه كعصص
العمل ثم ما لي بعد ذكر بلمس العمل الطلي ولا عقل لكر فابطلها رسول الله صلى الله عليه
وسلم ذكر مناقب معاذ بن عمرو بن الجموح رضي الله عنه حدثنا
ابو بكر احمد بن ماليه ثنا ابرهيم بن اسحاق الحربي ثنا مصعب بن عبد الله الزبيري قال ومن بني
حشم بن الخزرج ثم من بني سلمة بن سعد بن سارده بن يزيد بن جشم معاذ ومعوذ وخلاد
بنو عمرو بن الجموح بن زيد بن حرام بن كعب شهد بدرا وقتل ابو جهل وقيل عكرمة بن ابي
جهل يده معاذ بن عمرو رضي الله عنه وامه هند بنت عمرو بن عدي بن حرام

وعمه حدثنا عبد الله الانصاري عمتي بدري احدى احمر
حلمة بن خياط قال ومعاذ بن عمرو بن الجموح اصابه يوم بدر
عمر بن الخطاب في المدينة سنة اربع وعشرين وعلى عشر عثمان
ابو [illegible] البغدادي ثنا ابو علاثة ثنا ابو ابهمة حدثني ابو الا[illegible]
[illegible] بن ابي رباح عن رسول الله صلى الله عليه وسلم ما لعقمه
حدثنا محمد بن صالح بن هانئ ثنا محمد بن سنان ثنا [illegible]
[illegible] بن محمد عن سهل بن ابي صالح عن ابيه عن ابي [illegible]
[illegible] الرجل معاذ بن عمرو بن الجموح صحبح
[illegible] بن محمد العبدي ثنا ابو عبد الله محمد ابن ابرهيم العبدي
[illegible] العبدي قالا ثنا مسدد ثنا يوسف بن الماجشون
[illegible] عن ابيه عن جده قال سئل انا واقف في الصف يوم
[illegible] من الانصار حدثه انه سمع ابا بكر بن
[illegible] هل تعرفان ابا جهل فلعلي ما حملك على ان قتلته قال اخبرت انه سب رسول
الله صلى الله عليه وسلم والذي نفسي بيده لئن رايته لا يفارق سوادي سوادي حتى يموت الاعجل
منا فتعجبت لذلك فغمزني الاخر فقال لي مثلها فلم البث ان نظرت الى ابي جهل يجول في الناس
فقلت الا ان هذا صاحبكما الذي تسالاني عنه فابتدراه بسيفيهما فضرباه حتى قتلاه
ثم انصرفا الى رسول الله صلى الله عليه وسلم فاخبراه فقال ايكما قتله فقال كل منهما انا قتلته
فقال هل مسحتما سيفيكما قالا لا فنظر في السيفين فقال كلاكما قتله فقضى سلبه لمعاذ بن عمرو بن
الجموح وكان معاذ بن عفرا ومعاذ بن عمرو بن الجموح فاخبرنا ابو جعفر العبدي ثنا ابو علاثة
ثنا ابو ابهمة حدثني ابو الاسود عن عروة ان احد بني عمرو بن الجموح قتل احد مع رسول الله
صلى الله عليه وسلم ذكر مناقب عمير بن الحمام بن الجموح رضي الله
عنه اخبرنا ابو جعفر ثنا ابو علاثة ثنا ابو ابهمة حدثني ابو الاسود عن عروة ان عمير بن الحمام
من بني سلمة بن حرام بن كعب بن غنم بن سلمة من شهد بدرا مع رسول الله صلى الله عليه وسلم
حدثنا ابو العباس محمد بن يعقوب ثنا العباس بن محمد الدوري ثنا ابو النضر سليمان بن المغيرة عن ثابت
انس قال قال رسول الله صلى الله عليه وسلم يوم بدر قوموا الى جنة عرضها السموات والارض
قال يقول عمير بن الحمام الانصاري يا رسول الله عرضها السموات والارض حقا والله يا رسول
الله لابد ان اكون من اهلها قال فانك من اهلها فاخرج تمرات فجعل ياكل منهن قال ثم جعلت
حتى اكل تمراتي انها لحلوة طويلة قال فرمى بما كان معه من التمر بها ثم حتى قتل صحيح على شرط

مسلم ولم يخرجاه **ذكر مناقب خراش بن الصمة بن عمرو بن الجموح**

حدثنا أبو العباس محمد بن يعقوب ثنا أحمد بن عبد الجبار ثنا يونس بن بكير عن ابن إسحاق في تسمية
من شهد بدرا مع رسول الله صلى الله عليه وسلم من بني جشم بن الخزرج خراش بن الصمة
بن عمرو بن الجموح **ذكر مناقب الحباب بن المنذر بن عمرو بن الجموح**

أخبرنا أبو جعفر البغدادي ثنا أبو علاثة ثنا أبي ثنا ابن لهيعة عن أبي الأسود عن عروة في تسمية
من شهد بدرا مع رسول الله صلى الله عليه وسلم من بني حرام بن كعب الحباب بن المنذر بن الجموح
بن زيد بن حرام حدثني أبو إسحاق إبراهيم بن محمد بن يحيى المزكي رضي الله عنه ثنا أبو العباس بن سعيد
الحافظ ثنا يعقوب بن يوسف ثنا زياد ثنا أبو جعفر الأعشى أخبرني بسام الصيرفي عن أبي الطفيل
الكناني أخبرني حباب بن المنذر الأنصاري قال أشرت على رسول الله صلى الله عليه وسلم يوم
خصلتين فقبلهما مني خرجت مع رسول الله صلى الله عليه وسلم في غزاة بدر فعسكر خلف
الماء فقلت يا رسول الله أبوحي فعلت أو برأي قال برأي يا حباب قلت فإن الرأي أن تجعل
الماء خلفك فإن لجأت لجأت إليه فقبل ذلك مني **حدثني** أبو عبد الله الأصبهاني ثنا أحمد
بن الجهم ثنا الحسين بن الفرج ثنا محمد بن عمر ثنا ابن أبي حبيبة عن داود بن الحصين عن عكرمة عن
ابن عباس قال نزل جبريل على رسول الله صلى الله عليه وسلم فقال الرأي ما أشار به الحباب
فقال رسول الله صلى الله عليه وسلم يا حباب أشرت بالرأي **حدثني** أبو إسحاق المزكي
ثنا أبو العباس بن سعيد الحافظ ثنا يعقوب بن يوسف بن زياد الضبي ثنا أبو جعفر الأعشى ثنا بسام
الصيرفي عن أبي الطفيل الكناني عن حباب بن المنذر قال نزل جبريل عليه السلام على النبي صلى
الله عليه وسلم فقال أي الأمرين أحب إليك تكون في دنياك مع أصحابك أو ترد على ربك فيما وعدك
من جنات النعيم من الحور العين والنعيم المقيم وما اشتهت نفسك وما قرت به عينك
فاستشار أصحابه فقالوا يا رسول الله تكون معنا أحب إلينا وتخبرنا بعورات عدونا
وتدعو الله لينصرنا عليهم وتخبرنا من خبر السماء فقال رسول الله صلى الله عليه وسلم
ما لك لا تكلم يا حباب فقال يا رسول الله اختر حيث اختار لك ربك فقبل ذلك مني **حدثنا**
الشيخ الإمام أبو بكر بن إسحاق ثنا أبو المثنى ثنا عبد الله بن محمد بن أسماء ثنا جويرية عن مالك عن الزهري
سمع سعيد بن المسيب يزعم أن الذي قال يوم السقيفة أنا جذيلها المحكك رجل من بني
سلمة يقال له الحباب بن المنذر يلحق بعضنا ببعض **أخبرنا** الشيخ أبو بكر بن
إسحاق أنبأ إسماعيل بن إسحاق القاضي ثنا سليمان بن حرب ثنا حماد بن زيد عن يحيى بن سعيد قال لما مات
زيد بن ثابت قال أبو هريرة مات اليوم حبر هذه الأمة ولعل الله أن يجعل في ابن عباس منه
خلفا أخبرني محمد بن عبد الله الجوهري ثنا محمد بن إسحاق الإمام ثنا أبو هاشم زياد بن أيوب

علمهم

ثنا عباد بن العوام ثنا الشيباني عن الشعبي قال يؤخذ العلم عن ستة من أصحاب النبي صلى الله عليه و
سلم فكان عمر وعبد الله وزيد يشبه علم بعضهم بعضا وكان يقتبس بعضهم من بعض وكان
علي وأبي والأشعري يشبه علم بعضهم بعضا وكان يقتبس بعضهم من بعض قال [illegible]
الأشعري إلى هؤلاء قال كان زيد أحد الفقهاء **حدثنا** أبو الفضل محمد بن [illegible]
محمد بن زياد ثنا أبو هشام ثنا ضمرة قال قال ابن شوذب وسمعته يذكر قال [illegible]
شهدت جنازة فقال هذا صاحب هذا السرير سهر جنازة زيد بن ثابت [illegible]
على قبره فقال هكذا ذهاب العلم **حدثنا** أبو [illegible]
سعيد محمد بن شاذان ثنا أبو هشام ثنا خالد بن ذكوان ثنا علي بن عروة [illegible]
عمرو بن دينار أن ابن عباس وزيد بن ثابت شهدا جنازة [illegible]
من بركابه فقال تنح يا ابن عم فقال لا هكذا نصنع بالعلماء **أخبرنا** أبو [illegible]
الفضل بن محمد ثنا أحمد بن حنبل ثنا عبد الرزاق ثنا معمر [illegible]
عمار بن زيد بن ثابت حتى علمه التراب ثم قال هكذا يذهب العلم **حدثنا** علي بن حمشاذ
ثنا علي بن عبد العزيز وأبو مسلم قالا ثنا حجاج بن منهال ثنا حماد بن سلمة عن عمار بن أبي
عمار قال لما مات زيد بن ثابت جلسنا مع ابن عباس في ظل قصر فقال هكذا ذهاب العلم
لقد دفن اليوم علم كثير **ذكر مناقب صفوان بن أمية الجمحي** أخبرنا
الشيخ الإمام أبو بكر بن إسحاق ثنا إسماعيل بن قتيبة ثنا محمد بن عبد الله بن نمير قال توفي أبو
وهب صفوان بن أمية بن خلف بن وهب بن حذافة بن جمح وكان إسلامه عند الفتح
سنة ثلاث وأربعين **ذكر مناقب عثمان بن طلحة بن أبي طلحة رضي الله عنه**

حدثني أبو سعيد أحمد بن يعقوب الثقفي ثنا موسى بن زكريا التستري ثنا خليفة بن خياط
قال عثمان بن طلحة بن أبي طلحة بن عبد العزى بن عثمان بن عبد الدار وأمه سعدى بنت شهيد
بن عمرو بن عوف من أهل قبا وكان إسلامه وإسلام عمرو بن العاص وخالد بن الوليد
واحد وتوفي بمكة سنة ثلاث وأربعين **حدثني** أبو بكر محمد بن أحمد بن بالويه ثنا إبراهيم بن إسحاق
الحربي ثنا مصعب بن عبد الله الزبيري قال ومن بني عبد الدار بن قصي ثم من هذا البيت وأمه
أم سعيد بنت شهيد بن عمرو بن عوف من أهل قبا وكان إسلامه قبل الفتح مع إسلام عمرو
بن العاص وخالد بن الوليد قدم المدينة في صفر سنة ثمان من الهجرة ومات بمكة سنة
اثنتين وأربعين في أول خلافة معاوية **حدثنا** أبو العباس محمد بن يعقوب ثنا محمد بن نصر ثنا عبد
الله بن وهب أنا يونس عن الزهري عن سالم عن أبيه قال رأيت رسول الله صلى الله عليه وسلم
دخل الكعبة هو وأسامة بن زيد وبلال وعثمان بن طلحة لم يدخلها معهم أحد فأخبرني بلال أنه

عمر بن طلحة ان رسول الله صلى الله عليه وسلم قال لبني العوام الجنة وورد
عن عمه عمر بن طلحة حدثنا ابو العباس محمد بن يعقوب بن اصل كاتبه نا بكار بن قتيبة القاضي
نا ابو المطرف عبد الرحمن بن ابي الوزير نا موسى بن عبد الملك بن عمر عن ابيه عن موسى بن عمر الحجوني
عن عمر بن طلحة انه سمع رسول الله صلى الله عليه وسلم يقول يا بني تصدق لك وداحنك
اذا غنيت وتوسع لك في المجلس ويذعروا باحاسماه اليه ابو المطرف محمد بن ابي الوزير
البصري وورد فاهم لداعي الى علوت له في حديث عمر هذا

ذكر مناقب عبد الله بن مالك بن الحسحاسة رضي الله عنه

سمعت ابا العباس محمد
يقول سمعت العباس بن محمد الدوري يقول يروى عن عبد الله بن مالك بن الحسحاسة عن ابيه
رواية ابرهيم بن سعد وهو خطا انما يروى ابو عمر النمري صلى الله عليه وسلم انما عبد الله
راى النبي صلى الله عليه وسلم وحنكه امه

حدثني ابو بكر محمد احمد بن الوليد نا ابرهيم
الحربي نا معن عن عبد الله قال وحلفاؤهم عبد الله بن مالك ابن الحسحاسة والحسحاسة امه وهي
الحرث بن المطلب بن عبد مناف سهم وجمح ملكان وهو حلف
كلهم لبني المطلب ولدت له عبد الله بن مالك فكان يقال له ابن الحسحاسة لا يعرف لعبد الله
مالك من ابا يعرف ابا غير عبد الرحمن بن هرم الاعرج ابو محمد اولها حديث السهو وله طرق
عنه وكان صلى الله عليه وسلم اذا سجد حانى عضديه عن جنبيه واجيح رسول الله
الله عليه وسلم يحيى حمل وروى ابو جعفر محمد بن علي بن الحسين بن المغيرة رضي الله عنه وهو
بن عبد الرحمن بن ثوبان عن عبد الله بن مالك ابن الحسحاسة اما حديث المغيرة رضي الله عنه
ابو عبد الله محمد يعقوب الحافظ نا محمد بن عبد الوهاب نا خالد بن مخلد القطواني
سليمان بن بلال عن جعفر بن محمد عن ابيه عن عبد الملك بن مالك ابن الحسحاسة قال خرج رسول
الله صلى الله عليه وسلم الى صلوة الصبح ومعه بلال فاقام الصلوة فمرى وقال لعلي الصبح
الغلام واحمر فاسرع ابو بكر بن اسحق نا الحسن بن علي بن زياد نا ابو مهر نا الوقتي عن ابن
وسفيان الثوري عن جعفر بن محمد بذكر الحديث نحوه واما حديث عبد الرحمن بن ثوبان فاخبرنا
ابو العباس محمد احمد الحنبلي نا سعيد بن مسعود نا يزيد بن هرون انا هشام عن يحيى بن ابي كثير
عن محمد عبد الرحمن بن ثوبان عن عبد الله بن مالك ابن الحسحاسة ان رسول الله صلى الله
عليه وسلم ثم رآه وهو يصلي بين يدي صلوة الصبح فقال النبي صلى الله عليه وسلم لم
تجعل هذه الصلوة كالتي قبل الظهر وبعدها واجعلوها منهم فصلاة

ذكر مناقب رافع بن عنبة بن ابي رافع رضي الله عنه

حدثني ابو بكر محمد احمد
بن الوليد نا ابرهيم بن اسحق الحربي نا مصعب بن عبد الله الزبيري قال ابو عبد الله الزبيري قال رافع بن عنبة بن مالك

عبد مناف بن زهرة واسمه كنانة واسمها
زكريا نا خليفة بن خياط قال رافع بن عميرة بن
بن سويد بن حارثة بن سهم بن عامر بن عوف بن الحرث بن
عائكة بنت عوف اخت عبد الرحمن بن عوف
عمر رضي الله عنه قال وقدم ناس من العرب على رسول الله
الصوف فوجدت رجلا طويلا من رهطه وبين رسول
يحيى القوم ثم ابت نفسي الا ان اقوم اليه قال فسمعته يقول
الله بكم تعرون فارس فمحاها الله ثم تعرون

نسب عبد الله بن ازهر رضي الله عنه

الامهاني الحسن بن الحسن بن الحرث
وعوف عبد الحرث زهرة بن كلاب وكنية ابا ربيعة
بن المطلب بن عبد مناف سهم شهد مع رسول
بن عبد الله بن محمد بن البلخي سعدا نا ابو اسمعيل محمد
حدثني جعفر بن سعد عن عبد الله بن عبد الرحمن بن
ابن ازهر حدثه عن ابيه عبد الرحمن بن ازهر ان رسول الله
العبد حين يصيبه الرعد والحمى كفل حديده ادخل النار

ذكر مناقب عبد الله بن عدي بن الحمراء الثعلبي رضي الله عنه

حدثنا ابو العباس محمد يعقوب نا احمد بن عبد الجبار نا يونس بن بكير عن ابن اسحق قال
عبد الله بن عدي بن الحمراء بن ربيعة بن الحارث بن عمرو بن العاص بن علاج بن عبد العزى وامه
بنت شريق بن عمرو بن وهب اخت الاحنس بن شريق حدثني احمد يعقوب الثعلبي
موسى بن زكريا نا خليفة بن خياط قال وعبد الله بن عدي بن الحمراء الثعلبي يكنى ابا عمرو واخو
ابو العباس محمد يعقوب نا محمد خالد بن خالد نا ابي نا يونس بن يزيد عن الزهري اخبرني
ابو سلمة بن عبد الرحمن ان عبد الله بن عدي بن الحمراء اخبره انه سمع النبي صلى الله عليه
وسلم يقول وهو واقف بالحزورة بمكة والله انك لخير ارض الله واحب ارض الله الى
الله ولولا اني اخرجت منك ما خرجت

ذكر مناقب حنش بن مسلمة العمري رضي الله عنه

حدثني ابو بكر محمد احمد بن الوليد نا ابرهيم بن اسحق الحربي نا مصعب
بن عبد الله الزبيري قال ابو عبد الله الزبيري حنش بن مسلمة بن مالك بن وهب بن ثعلبة

بن عبد الله بن عمرو بن سهل الفهري وروى له البادر وغيره كانوا يسمونه حسل الروم لجماعة
لهم اتاني على اربعين سنة ولم يبلغ الخمسين وكانت له صحبة توفي سنة ثلث واربعين
حدثنا ابو العباس محمد بن يعقوب انا العباس بن الوليد بن مزيد العذري
محمد سمعت سعيد بن عبد العزيز قال سمعت مكحولا يقول سمعت ربادا بن جاريه
التميمي يقول سمعت جنادة بن سلمة يقول سمعت رسول الله صلى الله عليه وسلم يقول
الثلث

ذكر مناقب ابي رواعة عبد الله بن الحر العذري

رضي الله عنه حدثنا ابو بكر محمد بن احمد بن بالويه انا ابرهيم بن اسحق الحربي انا مصعب بن
عبد الله الزبيري قال لما افتتح عبد الرحمن بن سمرة بن حبيب سجستان وكان
معه ابو رواعة عبد الله بن الحر بن عبد الحر بن الحر بن اسد بن عدي بن ملكان
حكم من الدول بن حمل بن عدي بن عمرو مناة بن اد بن طابخة وله صحبة فسار في الجيش فلما كان
في الليلة التي يصبح فيها رفد في الحر الليل وبسبب اصحابه فاتاه فعرس من العدو وذبحوه

ذكر مناقب عقبة بن الحر العذري رضي الله عنه

حدثنا ابو العباس محمد بن يعقوب انا العباس بن محمد الدوري انا يحيى بن معين نا عقبة بن
الحر العذري عامر بن لؤي بن عبد مناف ابو سروعة سمع منه عبد الله بن ابي مليكة
ابو العباس محمد بن يعقوب نا يحيى بن ايوب نا عبد الوهاب بن عطاء اخبرني عبد
الله بن عبد الله بن ابي مليكة عن عقبة بن الحر بن عامر انه تزوج ام يحيى بنت ابي
اهاب فجاءت امه لتهديه فقالت اني قد ارضعتكما فاتيت رسول الله صلى الله عليه
وسلم فذكرت ذلك له وذكرها في الحديث

ذكر مناقب محمد بن مسلمة الانصاري رضي الله عنه

احدثنا ابو جعفر العدل نا ابو علانة محمد بن عمرو
نا ابن لهيعة انا ابو الاسود عن عروة وبسر بن سعيد ان محمد بن مسلمة مع رسول الله صلى
الله عليه وسلم مرثد وعوانا عبد الاسهل محمد بن مسلمة بن خالد بن عدي بن مجدعة بن
الحرث

احدثنا ابو الحسن علي بن احمد بن محمد الحسن نا عمرو بن زياد بن عبد الله
النكاي نا محمد بن سعد نا ابو عبد الله المدني وذكر من سعد بدرا قال واوس بن ثابت بن المنذر
اخو حسان بن ثابت لامه وهو من حلفاء بني عبد الاشهل محمد بن مسلمة بن خالد بن عدي بن
مجدعة بن الحرث بن عمرو بن مالك بن الاوس كان اسلم على يدي مصعب بن عمير قبل اسلام اسيد بن الحضير وسعد بن معاذ واتى رسول الله
صلى الله عليه وسلم منزله وبنى له مسجد بني عبد الاشهل وشهد بدرا واحدا والخندق وما بعدها
من المشاهد مع رسول الله صلى الله عليه وسلم حتى توفي الله عز وجل وسهل الحديبية والمشاهد مع
رسول الله صلى الله عليه وسلم ما خلا تبوك فانه تخلف على اهله وولده حتى قدم رسول الله صلى الله عليه وسلم فلما
رجع من حجة الوداع وكان ممن ملك من الاشراف حدثنا ابو العباس محمد
ابن يعقوب نا ابرهيم بن مرزوق البصري نا ابو داود الطيالسي سمعه من ابي
قال سمعت انا مرة يحدث عن ثعلبة بن صعير قال سمعت حذيفة يقول الا اعرف
المدينة فاذا اسطاط مضروب واذا محمد مسلمة الانصاري فسالناه فقال لا
تفتن الفتنة فاننا المدينة فاذا اسطاط مضروب واذا محمد مسلمة الانصاري فسالناه فقال لا
تفتن الفتنة فاننا بمصر من امصارهم حتى يحلي هذه الفتنة عرج عنه المسلمون
حدثنا ابو بكر بن ابو به نا عبد الله بن احمد حدثني ابي نا عبد الرحمن سفيان
عن ابي اسحاق عن ابي بردة قال قال حذيفة لا اعرف رجلا لا تضره الفتنة
المدينة فاذا اسطاط مضروب واذا محمد مسلمة الانصاري فسالناه فقال لا
تفتن الفتنة فاننا بمصر من امصارهم حتى يحلي الامر عما احلى هذا فصله كذا في اصل صحيح
ابو بكر بن ابو به نا عبد الله بن احمد حدثني ابي نا عبد الله بن موسى نا سليمان الانصاري
ابرهيم بن صرمة عن يحيى بن سعيد الانصاري عن محمد بن سليمان بن ابي حثمة عن عمه
سهل بن ابي حثمة قال كنت جالسا مع محمد بن مسلمة فمرت الصحابة بحلقة فجعل يطارحها
فقال سبحان الله تفعل هذا وانت صاحب رسول الله صلى الله عليه وسلم فقال اني سمعت
رسول الله صلى الله عليه وسلم يقول اذا الفى الله خطبة امرء في قلب رجل فلا باس ان
يعمل بها ان هذا الحديث غريب وابرهيم بن صرمة ليس من شرط هذا الكتاب حدثنا
علي بن حماد العدل نا العباس بن الفضل الاسفاطي نا اسمعيل بن ابي اويس حدثني ابرهيم بن
جعفر بن محمود بن محمد بن مسلمة عن ابيه عن جده عن محمد بن عبد الله ان محمد بن مسلمة
واناسا من بني حارثة وعتادا من بني سلمة اكمنوا الاشرف فقال النبي صلى الله عليه وسلم
حين رآهم اللهم اقطع الوجوه هذا صحيح الاسناد ولم يخرجاه وذكر العباس عن ابي
علي حدثنا عمرو بن دينار عن جابر عن النبي صلى الله عليه وسلم من لكعب بن الاشرف
فانه وذى الله ورسوله ولم يخرجاه بالسياقة التامة الى حديثا ابو العباس
محمد بن ابرهيم المروزي نا الحسين بن محمد القباني نا محمد بن عباد المكي نا محمد بن طلحة التيمي عن عبد

عن عبد الحميد بن ابي عبس بن محمد بن عبس عن ابيه عن جده قال كان بعمر الاشرف
يقول السجع ويحول النبي صلى الله عليه وسلم ويخرج في عطاء فقال النبي صلى الله عليه وسلم
اي بني الاشرف فذهب الى الله ورسوله فقال محمد بن مسلمة الحارثي اتاه رسول الله الحق ان
افتله فصمت رسول الله صلى الله عليه وسلم قال ابن سعد بن معاذ فاستشره قال الحق
سعد بن معاذ وذكرت ذلك له فقال امض على بركة الله وادهب فعلك ما راح الحرب بن
اوس بن معاذ ونعمان بن نشبل الاشهلي وابو عبس بن جبر الحارثي وقتادة بن النعمان
الاشهلي قال تلقيتهم فذكرت ذلكم لهم فحاولكم الاسلكان فقال ما ابراح اسعدي
معروف ولكن لا احب ان اعلمن ذلك سماحي اشانه رسول الله صلى الله عليه وسلم
فذكرت ذلك للنبي صلى الله عليه وسلم فقال امض فيه اصحابك قال فخرجنا انه لملاحي جبنا وا
نرحص فقال عادين بشر في ذلك شعرا سرح في سعره سلاحهم ومدوهم فقال في المستنز

مرحت له فلم يعرض ليسولي ... وابي طاعا من فوق خزرى

تغدرت له فقال امر المرادي فعلت احوك عادين لمنبر

وهو اذ عبارهنا فخذها لسهران وفي اوصف سمهر

فقال لعائشة اسمحوا وحاعوا وما عربوا العني من عمر وفقره

فاقتل مخذنا يهوى سعا وقال لنا لقد حتم لا مرء

وفي انما ساسر جراد محربه نها نكري ونفري

تدلل لهتي لتما ترائي بادره السوء كدبح عتر

وعانقه ابن مسلمة المرادي يصيح عليه كاللبث الهزبر

وشد يسيفه صلتا عليه فقطن ابو عبس بن جبر

وكان الله سادسنا وليتا بالعم لعمه واعز نصر

وجاء اسيفه لعز كرام اتاهم هو ذو من صدق وبر

حدثني علي بن عيسى الحرمي ابراهيم بن ابي طالب ابا ابي عمر ياسكن عن عمرو بن
دينار سمعت جابر بن عبد الله الانصاري يقول لعبيد عمر رضي الله عنه في حبس
فارسنا الذي خشب وامر بامحمد مسلمة الانصاري فاتاه رجل في عنقه مصحف
وفي يده سيف وعباءة تذرفان فقال ارهذا يا مرنا ان نضرب بهذا على ما في هذا
فقال محمد مسلمة الحبس ودمر بنا بهذا على ما في هذا فلن ان نولد فلم يزل يكلمه حتى
رجع وصحح الاسناد على شرط السجن ولم يخرجاه حدثنا ابو العباس محمد بن
يعقوب بمحمد عبد الجبار نا يونس بن بكير عن ابن اسحق حدثني ابو بكر عبد الله بن

سهل

سهل [illegible] جابر بن عبد الله بن عمرو قال قال رسول الله [illegible]
وسلم [illegible] المسلمين مرحب فقال محمد بن مسلمة انا يا رسول الله قال [illegible]
اعنه [illegible] محمد بن مسلمة قال جابر فوالله ما رأيت حربا بين رجلين [illegible]
لما [illegible] بسيفها من صاحبه ونعت شيئا يسحر فجعل يحرها بالسيف من [illegible]
[illegible] وحز ما حبه ما لله منها حتى خلص الله فارا [illegible] وقد ناسيا [illegible]
[illegible] سيفه بالارض فوقع فيها سيفه ولم يقدر مرحب ان يتنزع سيفه [illegible]
[illegible] هذا حديث على شرط مسلم صحيح ولم يخرجاه على ان الاخبار هنوا نزه [illegible]
[illegible] قال مرحب امر الموسى علي رضي الله عنه فنهما ما حتى بدا احمر
[illegible] القاضي احمد عبد الله البرسي وعبد الملك بن محمد الرياسي قالا نا روح بن
[illegible] القيسي نا عمرو بن ابي سلمة عن عمر بن ابي عبد الله عن عبد الله بن بريدة الاسلمي
ان رسول الله صلى الله عليه وسلم لما نزل بحصن اهل خيبر قال ايكم يطيب نفسا ان يطعن اللواء حتى الله ورسوله ويحبه الله ورسوله فلما كان من الغد تطاول
له عمر بن الخطاب ورجا عليا وهو ارمد فتفل في عينه واعطاه اللواء ومضى معه
الى [illegible] فلما رأى اهل خيبر ان اليهم مرحب وادا هو يقول

ويلمت خيبر اني مرحب ... شاكي السلاح بطل مجرب

اذ [illegible] وابطال تلقف اطعنا وحاما مرة

فا [illegible] وعلى رمحه على راسه حتى عض السيف براسه وسمع اهل العسكر صوت
[illegible] فقتله وانتهم اخر الناس حديثا وهذا ابو بكر روحته في الاوان

ذكر مناقب سعد بن زيد بن عمرو بن نفيل عاشر العشرة

احدثني ابو سعد بن محمد الفضل بن محمد الشعراني حدثني ابراهيم بن المنذر الحزامي حدثني
محمد بن عمر الواقدي حدثني عبد الملك بن زيد بن عبد الله بن سعد بن زيد بن عمرو بن نفيل
بن عبد العزى بن رياح بن زيد بن عدي بن كعب لوي بن غالب بن فهر بن مالك
والد عمر احوان لاب ح واخبرني ابو جعفر البغدادي نا محمد بن عمرو بن خالد الحراني
نا ابي نا ابن لهيعة عن ابي الاسود عن عروة قال سعد بن زيد بن عمرو بن نفيل قدم من الشام
لعشر مضين من رجب رسول الله صلى الله عليه وسلم فمر له سهمه قال واخبرني يا رسول الله قال
واخبرك حدثنا ابو العباس محمد يعقوب نا احمد بن عبد الجبار نا يونس بن بكير عن
ابن اسحق وسمعته من محمد بن مسلم الزهري قال سمعت رسول الله صلى الله عليه وسلم يقول سعيد بن زيد عدي
بن كعب قال ومحمد بن زيد بن عمرو بن نفيل بن عبد العزى بن رياح بن قرط بن رياح بن عدي

نفيل

بن كعب بن لؤي بن غالب ومهر بن مالك وامه فاطمة بنت نجبة من جراعة ورام من الشام
لحق وقدم رسول الله صلى الله عليه وسلم مرورد فضرب له رسول الله صلى الله عليه
وسلم بسهمه فاراد ان يرجع الى رسول الله فاتاه آخر فاخبره ان عبد
الله الراهد وتميم اسمعيل السلمي وسعد بن الاعرج ومحمد بن جعفر بن كثير
عن زيد بن اسلم ان سعد بن زيد بن عمرو بن نفيل كان يكنى ابا الاعور واخبرني حفص
بن محمد بن العارى ومحمد بن عمر قالا حدثنا عمر بن علي قال كان سعد بن زيد بن عمرو بن نفيل
اذا طوال الشعر وكان يكنى ابا الاعور واخبرنا ابو عبد الله محمد بن يعقوب الحافظ
واحمد بن سهل محمد بن الصباح قالا نعيم عن محمد بن سعد عن ابيه قال ان ابن عم استشهد
يوم اجنادين سعيد بن زيد بن عمرو بن نفيل وهو خارج من المدينة يوم جمعة فخرج اليه
ولم يشهد الجمعة واخبرنا ابو علي الحافظ انا عبد الله بن محمد بن ابي مهدي انا محمد بن صالح
انا نعيم وذكر نحوه واخبرنا ابو عبد الله الاصفهاني الحسن بن الحسن بن الحسين
بن الفرج انا محمد بن عمر قال وسعد بن زيد بن عمرو بن نفيل كان ابوه زيد بن عمرو
بن نفيل قد فارق دين قومه من قريش وتوثى وقريش يومئذ على الكفر وذلك قبل ان يوحى الى رسول
الله صلى الله عليه وسلم بخمس سنين فروى عن رسول الله صلى الله عليه وسلم انه قال سعد وعائشة
واسلم سعيد بن زيد قبل ان يدخل رسول الله صلى الله عليه وسلم دار الارقم وقبل
ان يدعو فيها الناس الى الاسلام وشهد سعد بن زيد احدا والخندق والمشاهد
كلها مع رسول الله صلى الله عليه وسلم ولم يشهد بدرا قال ابن عمر فحدثني عمر المكدر
زيد بن ولد سعيد بن زيد هو ابنه قال توفي سعيد بن زيد بالعقيق فحمل على رقاب الرجال
ودفن بالمدينة ونزل في حفرته سعد بن ابي وقاص وابن عمر ودفن سنة خمسين او احدى
وخمسين وكان يوم مات ابن بضع وسبعين سنة قال ابن عمر واسمه فاطمة بنت سعيد بن
امية بن خويلد بن العوذ بن حبان بن عمرو اخبرنا ابو عبد الله الصفار محمد اسمعيل
السلمي انا نعيم بن حماد انا ابن المبارك انا عبد الله بن جعفر عن زيد بن عبد الله بن جعفر عن
زيد بن محمد بن عبد الرحمن بن سعد بن زيد عن ابيه ان سعد بن ابي وقاص غسل سعيد بن زيد
واسجاه اخبرنا ابو بكر بن مصلح الفقيه انا ابو علي محمد بن محمد الواسطي انا وهب بن
بقية انا خالد عن عطاء السائب عن مجاهد بن دينار حدثني ابن سعيد بن زيد قال لما
طعن ابن الزبير وابن الحكم بالمدينة لسالم لابنه يزيد وسعيد بن زيد بن عمرو بن نفيل
غائب فجعل سالم يقول رجل من اهل الشام لمروان ما الحبسك قال انتظر سعيد بن
زيد فانه كبير اهل المدينة فاذا بايع بايع الناس قال فاطا سعيد بن زيد حتى اخذ
مروان البيعة واستقل بسعد عن البيعة اخبرنا محمد بن يعقوب الحافظ انا محمد بن اسحق

ابن ابي عمر بن كرامة انا ابو اسامة عن عبد الله بن عمر عن نافع عن
عبد الله بن عمر ان سعد بن ابي وقاص قال لعبد الله بن عمر اغسل سعد بن زيد وحنطهم الى البيت فاغسلهم
قال ابو اسحق اغسل من غسلني اياه ولكني اغتسل غسل الجنابة اخبرنا ابو العباس محمد
ابن يعقوب انا احمد بن عبد الجبار انا يونس بن بكير عن المسعودي عن نبيل بن هشام بن سعيد بن زيد
عن ابيه عن جده سعيد بن زيد قال قال رسول الله صلى الله عليه وسلم عن ابيه زيد بن عمرو
بن نفيل يا رسول الله ان ابي زيد بن عمرو بن نفيل كان كما رايت وكما بلغك ولو ادركك آمن
بك افاستغفر له قال نعم فاستغفر له فانه يجيء يوم القيامة امة وحده وكان فيما ذكر والله
اعلم وصى به ولده اخبرنا ابو العباس انا احمد بن يونس ثنا يحيى بن اسحق حدثني
يحيى بن اليمان عن ابن ابي الزناد عن محمد بن عبد الله بن الحسن حدثه ان عمر بن الخطاب وسعد بن
زيد قالا يا رسول الله نستغفر لزيد قال نعم فاستغفر له فانه يبعث امة وحده اخبرنا
ابو العباس محمد بن يعقوب الحسن بن علي بن عفان انا اسامة عن اسمعيل بن ابي خالد
عن عامر بن ابي جارم عن سعيد بن زيد بن عمرو بن نفيل قال القدر الخير والشر وان عمر ولي والله لقد
اسلم سعيد بن زيد قبل على الاسلام ولوان احدا اهتز اهتزازة لكان حقيقا بما فعلتم
رضي الله عنه اخبرنا صحيح على شرط السجن ولم يخرجاه اخبرنا ابو علي الحافظ
انا ابراهيم بن دحيم الدمشقي حدثني ابي انا محمد اسمعيل بن ابي فديك عن موسى بن يعقوب الزمعي
عن محمد بن سعيد بن سريح ان عبد الرحمن بن محمد بن عبد الرحمن حدثه عن ابيه ان سعد
ابن زيد حدثه ان رسول الله صلى الله عليه وسلم قال لعشرة في الجنة ابو بكر وعمر وعثمان وعلي والزبير
وطلحة وعبد الرحمن وسعد وابو عبيدة بن الجراح وهو اسعدهم سكت فقالوا
له نسمك لله الا اخبرتنا من العاشر فقال اسمعوني يا الله ابو الاعور في الجنة
اخبرنا ابو العباس محمد بن يعقوب الحسن بن علي بن عفان انا ابو اسامة هشام بن
عروة عن ابيه عن اسامة بن زيد قال قلت لعبد الله بن عمر ان سعد بن زيد وابا طلحة
الى الكعبة لقول ما تعصر وليس ما تسلم النوم احدث على من ابراهيم عمري وكان يحفي
المؤذنين لعزل الرحال اذا اراد ان تسل البنة مهلا لا تعتلها اما الكعبة مونتها ما احدثها
فاذا ارعثت قال لابيها ايست ذبيحتها الك وايست كعبة مونتها اخبرنا صحيح على
شرط السجن ولم يخرجاه

ذكر اسلام كعب بن مالك الانصاري

اخبرنا ابو جعفر المغازلي انا ابو علاثة انا ابو اليمان حدثنا ابو الاسود عن
عروة بن الزبير قال كان من كعب بن مالك من اصحاب رسول الله صلى الله عليه وسلم في سول كعب
بن مالك بن القين بن كعب بن سواد بن غنم بن سعد شاعر رسول الله صلى الله عليه وسلم

حدثنا ابو عبد الله الاصبهاني محمد عبد الله بن رستة نا سليم بن داود نا محمد بن عمر
قال وكعب بن مالك بن ابي كعب بن القين بن كعب بن سواد بن غنم بن كعب بن سلمة وهو من
رسول الله صلى الله عليه وسلم وكان فيما نزل فيه يا ابا عبد الله وسهر كعب احد فخرج
بها معه عشرة جياد اربت ولم يسهر بدرا والحدق والمشاهد كلها مع رسول
الله صلى الله عليه وسلم ما خلا تبوك فانه تخلف عنها وهو احد الثلاثة الذين خلفوا
عروة وهو كريم تتيب عليهم ومات كعب بن مالك سنة خمسين في امارة معوية بن ابي سفيان وهو
يومئذ ابن سبع وسبعين سنة اخبرني ابو العباس محمد بن عبد الرحمن العطاري عمرو نا عبد الله
بن محمد بن عيسى الجعفي نا زكريا بن ابي زائدة نا عبد الرحمن بن عمرو نا يحيى بن المهلب المزني اخبرني
سعلبة بن يحيى بن كعب بن مالك عن ابيه عن جده ان رسول الله صلى الله عليه وسلم امر كعب بن
مالك حين تاب عليه وعلى صاحبيه ان يصلي سحر ثنا حدثنا ابو العباس محمد بن يعقوب
نا احمد بن عبد الجبار نا ابو بكر بن ابي اسحاق حدثني محمد بن كعب بن مالك ابي كعب
بن مالك من القين اخو بني سلمة ان اباه عبد الله بن كعب وكان من اعلم الانصار حديثا
ان اباه كعبا حدثه وكان كعب بن مالك سهر العقبة وكان مالح رسول الله صلى
الله عليه وسلم بها قال فرجعنا حتى نحاذي من المدينة قال ابو العباس محمد بن يعقوب هذا قول
ابن اسحاق ما ادري ابو قوله عليه ام لا قال قلما وما ادلك قال ويروى ابي لا ادع هذه
البنية حتى يظهر وذكر الحديث بطوله واطمئني ابو احمد في ذكر العباس بن مرداس
رضي الله عنه ذكر مناقب الحكم بن عمرو الغفاري رضي
الله عنه اخبرني ابو محمد احمد بن عبد الله المزني بحارا نا ابو خليفة نا محمد بن سلام
الجمحي حدثني ابو عبد معبد بن اسحق قال الحكم بن عمرو بن مجدع بن حدير بن الحارث بن تعلبة
بن مليل بن عمرو بن بكر بن عبد مناة بن كنانة اخبرنا احمد بن يعقوب نا موسى بن زكريا
نا خليفة بن خياط قال الحكم بن عمرو بن مجدع بن حدير بن حلوان بن الحرث بن تعلبة بن
مليل بن عمرو وامه امامة بنت مالك بن الاسهل بن عبد الله بن عمار مات بخراسان وهو
ابن ثمان على رأسه احدى وخمسين سنة اخبرنا ابو عبد الله الاصبهاني نا محمد بن عبد الله
بن رستة نا سليم بن داود نا محمد بن عمر قال والحكم بن عمرو بن مجدع بن حدير بن الحرث بن
تعلبة بن مليل بن عمرو بن بكر بن عبد مناة بن كنانة واخوه عمار بن مليل صحبا النبي
صلى الله عليه وسلم حتى قبض فحول الى البصرة فنزلها وولاه زياد بن ابي سفيان على خراسان فخرج
اليها ومات بها خراسان حديثا بهذا السند خمسة اخبرنا ابو جعفر محمد بن عبد الله الناجر
نا الحسن بن صالح السهمي نا محمد بن ابي السري العسقلاني نا المعتمر بن سليمان حدثني ابي عن

ابو هاشم قال كتب عبد الحكم بن عمرو الغفاري الى معاوية رسول علي بن ابي طالب رضي الله عنه
وقال له امير المؤمنين يقول لك انك اخر من اعانك على هذا الامر وقد بلغني انك سمعت خليلي ابن
عمك صلى الله عليه وسلم يقول اذا كان الامر فكذا وكذا فسل هذا ان كان سمعه من نبيه
اخبرنا محمد بن عبد الرحمن العطاري عمرو نا عبد الله بن محمد الجعفي نا اسحق بن ابي اسرائيل نا يحيى
الحكم بن عمرو الغفاري وراشد بن عمرو وعلبة بن عمرو ومحمود رسول الله صلى الله عليه وسلم انهم
ان معوية بن ابي سفيان استعمل الحكم على خراسان وكان يسب وكان اذا دعا على احد سبه وهو يسمع وفي
كتاب عليه ورد عليه من زياد واخر من معوية فاسخط ذلك ومات عمرو وكان مات
وفد [illegible] الاسلمي وما جميعا في معوية وحض عمرو فعاد الى حمام اعين حيث توفي
[illegible] ابو بكر بن عياش نا محمد اخبرني المنذر معوية بن عمرو عن ابيه عن اسحق الواسطي
[illegible] حسان عن الحسن قال لعب زياد الحكم بن عمرو الغفاري على خراسان واما نوا
[illegible] كتب اليه زياد اما بعد فان امير المؤمنين كتب ان اصطلي له الصفرا
والبيضاء واقسم بين المسلمين ذهبها وفضتها وكتب اليه الحكم اما بعد فان كتب
يذكر [illegible] امير المؤمنين والي وحرث كتاب الله هل كان امير المؤمنين والي قسم
[illegible] السموات والارض ريقا على عبد فالي الله لجعل له من يقسم مخرجا والسلام فامر
الحكم زيادا ما ذاك ان اعرواعلى فيكم تقسم سهم وان معوية لما فعل الحكم بن عمرو
الوليد [illegible] وجه الله من قيده وحبسه جاري فيوده وقال الى معاهم احمل
السري [illegible] ابو بكر احمد بن اسحق بن علي بن عبد العزيز نا جحاج بن منهال نا حماد بن سلمة نا حميد
ويونس وحسين السهمي عن الحسن ان زيادا استعمل الحكم بن عمرو الغفاري على
خراسان فلقيه عمران بن حصين في دار الامارة فقال ابن الماء قال له ندري فما حبسك اما
تذكر ان رسول الله صلى الله عليه وسلم لما طلعه الذي قال له لسره فسمع في النار قال
الرشيد فيها فادركا مسكه قال فقال رسول الله صلى الله عليه وسلم لو وقع فيها
لدخلها النار لا طاعة لمخلوق في معصية الله فقال الحكم بلى قال عمران انما اردت ان ادرك كذا
الحديث صحيح الاسناد ولم يخرجاه اخبرنا الحسن بن محمد اسحق المهرجاني نا الحسين بن
اسحق التستري نا عبد الله بن معوية الجمحي نا جعيل بن عبد الطائي نا ابو يعلى عن الحسن
قال قال الحكم بن عمرو الغفاري لطاعون حزني الذي قال له رجل من العرب لم تقول
هذا وقد سمعت رسول الله صلى الله عليه وسلم يقول لا يسمع احدكم الموت قال قد
سمعت ما سمعتم ولكن انا ادرك ما سمع الحكم وكره الشرط واماره الصبيان وسفلة

الدنيا ونطيحه الرحم ولتشوا الكرى في آخر الزمان يقرون القران من امره ذ

ذكر مناقب رافع بن عمرو الغفاري اخو الحكم رضي الله عنهما ذ

احمد بن يعقوب نا موسى بن زكريا نا خليفة بن خياط قال ورافع بن عمرو بن مجدع بن حذيم
بن الحارث الغفاري ومات بالبصرة سنة خمسين اخبرنا ابو الشيخ ابو بكر بن اسحق انا عمر
بن حفص السدوسي نا عاصم بن علي نا سليمان بن المغيرة عن حميد بن هلال عن عبد الله بن الصامت عن
ابي ذر قال قال رسول الله صلى الله عليه وسلم يكون بعدي قوم من امتي يقرون القران لا يجاوز
تراقيهم يخرجون من الدين كما يخرج السهم من الرمية ثم لا يعودون فيه سيماهم التحليق قال عبد
الله بن الصامت فلقيت رافع بن عمرو اخا الحكم بن عمرو الغفاري فقلت له ما حديث سمعته من ابي
ذر كذا وكذا فذكرت له الحديث قال وما اعجبك من هذا وانا سمعته من رسول الله صلى
الله عليه وسلم صحيح على شرط مسلم ولم يخرجاه ذ اخبرنا ابو عبد الله محمد بن يعقوب الشيباني نا
محمد بن يحيى نا مسدد نا معتمر بن سليمان حدثني ابن للحكم بن عمرو الغفاري عن عمه رافع بن عمرو
الغفاري قال كنت ارمي نخل الانصار وانا غلام فرآني النبي صلى الله عليه وسلم فقال يا غلام لم ترمي
النخل قلت آكل قال فلا ترم النخل وكل ما يسقط في اسفلها ثم مسح راسي وقال اللهم اشبع بطنه
واخبرنا عبد الله بن محمد بن اسحق الخزاعي بمكة نا ابو يحيى بن ابي مسرة نا معاذ بن اسد المروزي
نا الفضل بن موسى نا صالح بن ابي جبير عن ابيه عن رافع بن عمرو الغفاري قال كنت وانا غلام ارمي نخلا للانصار
فاخذوني فذهبوا بي الى رسول الله صلى الله عليه وسلم فقالوا ها هنا غلام يرمي نخلنا فقال رسول
الله صلى الله عليه وسلم يا رافع لم ترمي نخلهم قلت يا رسول الله الجوع قال لا ترم وكل ما سقط اشبعك
الله وارواك ذ

ذكر مناقب عبد الرحمن بن سمرة القرشي ذ

حدثنا ابو بكر محمد بن احمد بن بالويه نا ابراهيم بن اسحق الحربي نا مصعب بن عبد الله الزبيري
قال ابو سعيد عبد الرحمن بن سمرة بن حبيب بن عبد شمس بن عبد مناف
بن كعب بن عمرو بن طريف بن حريمة بن علقمة بن جذل بن فراس بن غنم بن مالك بن كنانة توفي بالبصرة
سنة خمسين وصلى عليه زياد ومشى في جنازته ذ حدثنا الشيخ ابو بكر بن اسحق انا بشر بن موسى
نا عبد الله بن يزيد المقرئ نا عيينة بن عبد الرحمن بن جوشن عن ابيه قال خرجت في جنازة عبد
الرحمن بن سمرة وزياد يمشي امام الجنازة فجعل رجال من بني عبد الرحمن ومواليه يمشون على اعقابهم امام
الجنازة ويقولون رويدا رويدا بارك الله فيكم قال فكانوا يدبون دبيبا حتى اذا كنا ببعض طريق المربد لحقنا
ابو بكرة على بغلة فلما راى الذي يصنعون حمل عليهم بالبغلة واهوى اليهم بالسوط وقال خلوا فوالذي كرم وجه ابي القسم صلى الله عليه وسلم لقد رايتنا
مع رسول الله صلى الله عليه وسلم وانا لنكاد نرمل بها رملا ذ حدثنا علي
بن حمشاذ نا ابو بكر بن اسحق نا بشر بن موسى الحميدي نا سفيان عن ابي موسى سمع الحسن

يقول عبد الرحمن بن سمرة بن حبيب عن شمس ذ

ذكر مناقب عبد الرحمن بن عثمن التيمي رضي الله عنه ذ

حدثنا ابو بكر بن بالويه نا ابراهيم بن اسحق الحربي نا مصعب
بن عبد الله قال عبد الرحمن بن عثمن بن عبيد الله بن عثمن بن عمرو بن كعب بن سعد بن تيم
بن مرة بن عم ابن اخي طلحة بن عبيد الله وامه عمرة بنت جدعان بن عمرو بن كعب بن سعد بن
تيم بن مرة اخت عبد الله بن جدعان القرشي ذ حدثنا محمد بن صالح بن هانئ نا محمد بن
رجاء نا ابن وهب نا العلاء بن يعقوب بن محمد الزهري نا محمد بن طلحة التيمي نا عثمن بن عبد الرحمن
بن عثمن عن ابيه قال اسلمت يوم الفتح فبايعت رسول الله صلى الله عليه وسلم ذ حدثنا
محمد نا الفضل بن محمد الشعراني نا نعيم بن حماد نا محمد بن طلحة التيمي نا عثمن بن عبد الرحمن
بن عثمن قال اصيب ابو عبد الرحمن مع ابن الزبير نا مرة ابن الزبير
فدفن مكة ثم امر الحمل على ابيه لملا يمشي اثره ذ حدثنا ابو العباس محمد بن يعقوب
نا الربيع بن سليمن نا اسد بن موسى نا ابن ابي ذئب عن سعيد بن خالد القارظي عن عبد الرحمن بن
عثمن ان النبي صلى الله عليه وسلم ذكر عنده طبيب الدواء وذكر الضفدع تكون في الدواء
فنهى رسول الله صلى الله عليه وسلم عن قتله ذ

ذكر مناقب عثمن بن ابي العاص الثقفي رضي الله عنه ذ

حدثني ابو بكر محمد بن احمد بن بالويه نا ابراهيم بن اسحق الحربي
نا مصعب بن عبد الله قال عثمن بن ابي العاص بن بشر بن عبد دهمان بن عبد الله بن همام الثقفي
يكنى ابا عبد الله توفي سنة خمسين ذ اخبرنا ابو بكر محمد بن عبد الله الشافعي نا حامد
بن شعيب البلخي نا مسلم بن ابراهيم نا شعبة عن عنبسة بن عبد الرحمن عن ابيه انه كان مع
عثمن بن ابي العاص قال انكما تمشيان مشيا قال الربيع ابو كريم سوطه وقال لقد رايتنا مع
رسول الله صلى الله عليه وسلم نرمل رملا ذ

ذكر مناقب سفين بن عوف الغامدي رضي الله عنه ذ

حدثني ابو بكر محمد بن احمد بن بالويه نا ابراهيم بن اسحق
الحربي نا مصعب بن عبد الله قال سفين بن عوف الغامدي من اهل حمص صحب رسول
الله صلى الله عليه وسلم وكان له باس ونجدة وسخاء وهو الذي اغار على هيت والانبار
في ايام علي فقتل وسبى وكان ممن قتل حسان بن حسان البكري اخا الحارث بن حسان
الوافد على النبي صلى الله عليه وسلم مع قتله سنة تسع وثلثين فخطب علي رضي الله عنه وقال
في خطبته ان اخا غامد قد اغار على هيت والانبار وكان على المراتب في ايام معوية
وكان معوية يعظم امره وبلغ انه كان يحمل في المجلس الواحد على الف فارس واستعمل
معوية بعده على المراتب ابن مسعود الفزاري فقتل
ابن مسعود ثناه مليمه كما كان سفين بن عوف يقيمها ذ

الحارث

ارمي

المربد

وبقيتم يا ابن مسعود من ابن قيس كما كان يعمر بن عوف وبنو مهاد
يسعين قوم من قوم قبيلة نفيهم وما في الناس حي نفيهما د

ذكر من اسمه المغيرة بن شعبة

اخبرني احمد بن يعقوب المعدل ثنا زكريا الساجي ثنا خليفة بن خياط قال المغيرة بن شعبة يكنى ابا عبد الله ولي الكوفة وتوفي بها سنة خمسين اخبرنا الحسن بن محمد الازهري ثنا محمد بن احمد بن البراء ثنا علي بن المديني قال المغيرة بن شعبة بن ابي عامر بن مسعود بن معتب بن مالك بن عمرو بن سعد بن عوف بن ثقيف بن منبه بن بكر بن هوازن بن منصور بن عكرمة بن خصفة بن قيس حدثني محمد بن يعقوب ثنا ابو اسحق حدثني الحسن بن شجاع ثنا احمد بن ابي رافع ثنا القسم بن يزيد الجرمي وكان من احسن اهل زمانه عن هشام بن سعد عن زيد بن اسلم عن ابيه عن المغيرة بن شعبة قال كناني رسول الله صلى الله عليه وسلم ابا عيسى حدثنا ابو عبد الله الاصبهاني ثنا الحسن بن الجهم ثنا الحسين بن الفرج ثنا محمد بن عمر قال المغيرة بن شعبة بن ابي عامر بن مسعود بن معتب بن مالك بن كعب بن عمرو بن سعد بن عوف بن قسي وهو ثقيف واسمه قسي بن منبه بن بكر بن هوازن بن عكرمة بن خصفة بن قيس عيلان بن مضر بن نزار وكان يكنى ابا عبد الله وكان يقال له مغيرة الرأي وكان داهية لا يشتجر في صدره امران الا وجد في احدهما مخرجا قدم على رسول الله صلى الله عليه وسلم فاسلم واقام معه حتى اعتمر عمرة الحديبية في ذي القعدة سنة ست من الهجرة قال المغيرة فكانت اول مشهد شهدته معه وكنت اكون مع ابي بكر الصديق رضي الله عنه والزم النبي صلى الله عليه وسلم فيما يلزمه وشهد المغيرة بعد ذلك المشاهد مع رسول الله صلى الله عليه وسلم وقدم وفد ثقيف فانزلهم عليه واكرمهم وبعثه رسول الله صلى الله عليه وسلم وابا سفيان بن حرب الى الطائف فهدموا الربة حدثنا ابو احمد اسحق بن محمد الهاشمي بالكوفة حدثنا الحسن بن الحكم الحبري ثنا ابو نعيم ثنا يونس بن الحارث الطائفي حدثني ابو عون الثقفي عن ابيه عن المغيرة بن شعبة قال لما توفي رسول الله صلى الله عليه وسلم بعثني ابو بكر الصديق رضي الله عنه الى اهل النجير ثم شهدت اليمامة ثم شهدت فتوح الشام مع المسلمين ثم شهدت اليرموك فاصيبت عيني يوم اليرموك ثم شهدت القادسية وكنت رسول سعد الى رستم ووليت لعمر بن الخطاب فتوحا وفتحت همذان وشهدت نهاوند وكنت على ميسرة النعمان بن مقرن وكان عمر قد كتب ان هلك النعمان فالامير حذيفة وان هلك فالامير المغيرة وكنت اول من وضع ديوان البصرة وجمع الناس ليعطوا ووليت الكوفة لعمر بن الخطاب وقتل عمر وانا عليها ثم وليتها لمعاوية حدثنا ابو عبد الله الاصبهاني ثنا الحسن بن الجهم ثنا الحسين بن الفرج ثنا محمد بن عمر حدثني عبد الله بن محمد بن عمر بن علي عن ابيه عن جده قال قال علي رضي الله عنه لما القى المغيرة بن شعبة خاتمه في قبر

النبي

النبي صلى الله عليه وسلم قلت لا يتحدث الناس انك نزلت في قبر النبي صلى الله عليه وسلم [illegible] الناس [illegible] فكان من اهل علي رضي الله عنه وقد راى موقعه فما ولد [illegible] قال [illegible] وحدثنا ابو بكر محمد بن داود بن سليمان الزاهد ثنا عبد الله بن محمد بن [illegible] بن [illegible] الملحي ثنا محمد بن نافع الكراسي البصري ثنا ابو عتاب سهل بن حماد ابو [illegible] صاحب الحريري عن عبد العزيز بن ابي بكرة قال كنا جلوسا عند باب [illegible] في [illegible] فاذا ابو بكرة واخوه نافع وشبل بن معبد فجاء المغيرة بن شعبة يمشي [illegible] المسجد فانتهى الى ابي بكرة فسلم عليه فقال له ابو بكرة ايها الامير ما اخرجك من دار الامارة قال اتحدث اليكم فقال ابو بكرة ليس لك ذاك الامير [illegible] ان يقعد الى من يشاء [illegible] قال انا لا اكره [illegible] حتى يقدم الى باب ام جميل امراة من قيس قال وبين دار ابي عبد الله وبين دار [illegible] فدخل عليها قال ابو بكرة ليس لي على هذا صبر فبعث الى غلام له فقال له ارق [illegible] فانظر فانطلق فنظر فلم يلبث ان رجع فقال وجدتهما في لحاف فقال للقوم قوموا معي [illegible] ابو بكرة فنظر فاسترجع ثم قال لاخيه انظر فنظر قال ما رايت قال الزنا [illegible] قال لزياد انظر فنظر قال ما رايت قال رايت الزنا محضا قال اشهد الله عليكم [illegible] قال فانصرف الى اهله وكتب الى عمر بن الخطاب بما راى فاتاه امر قطع صاحب رسول الله صلى الله عليه وسلم فلم يلبث ان بعث ابا موسى الاشعري اميرا على البصرة [illegible] ابو موسى الى المغيرة ان اقم ثلاثة ايام انتظرها امر نفسك فاذا كان يوم الرابع فارتحل [illegible] وابو بكرة وشهوده يا ليت لي كان مكة وما علمك وويل لك ان كان مصر [illegible] فارتحل القوم ابو بكرة وشهوده والمغيرة بن شعبة حتى قدموا المدينة على امير المؤمنين فقال هات ما عندك يا ابا بكرة قال اشهد اني رايت الزنا محضا ثم قدموا عبد الله اخاه فشهد اني رايت الزنا محضا ثم قدموا شبل بن معبد البجلي فشهد قال اشهد اني رايت الزنا محضا ثم قدموا زيادا فقال ما رايت فقال رايتهما في لحاف وسمعت نفسا عاليا ولا ادري ما وراء ذلك فكبر عمر وفرح اذ نجا المغيرة وضرب القوم الا زيادا قال كان امير المؤمنين عمر بن الخطاب رضي الله عنه ولى عتبة بن غزوان البصرة بعد هاشم ست عشرة وكانت وفاته في سنة سبع عشرة وكان عتبة يكره ذلك ويدعو الله ان يخلصه منها فسقط عن راحلته في الطريق فمات رحمه الله ثم كان من امر المغيرة ما كان حدثنا احمد بن يعقوب الثقفي ثنا محمد بن يحيى بن سليمان ثنا احمد بن محمد بن ايوب ثنا ابراهيم بن سعد عن محمد بن اسحق قال فتح مصر سنة عشرين وفيها كان فتح

الفرات عنوة وقتل اصحابها المغيرة بن سعيد على البصرة وكتب الله بعهده فكان اول
واول امام حمل الدبوسية ما كان يحدث به الزبير بن عبد الله العدوي محمد بن حماد بن محمد بن
ابي السري هشام الكلبي حدثني عبد الرحمن بن سعيد الكندي قال سمعت ابا حازم المغيرة
بن سعيد فلما دلي في حفرته اذا راكب وقف علينا فقال من هذا الميت فقلنا امير
الكوفة المغيرة بن سعيد فوالله ما ينهنهه ان قال
ارسم ديار لم تعرفن بعدنا وعرفن اعلم اردا العرس تصرف
واركبت دوابها مكان بعدنا وفرعون ناعلم اردا العرس تصرف
قال وانما قيل عليه المقفين يسمونه والله ما ادري اي ذلك اخذ وكانت وفاة المغيرة
بن سعيد الكوفة تسع سنين حدثنا ابو محمد المروزي محمد بن حميد بن ابي سنة احدى
عبد الحميد بن بشير بن زياد بن علاقة سمعت جريرا يقول في جنازة المغيرة بن سعيد اسمعوا
لامركم فانه كان يحب العافية حدثنا احمد بن يعقوب ابو مسلم بالحاء حدثني مقال جاء
مسلمة بن يزيد بن اسلم ارجلا حاما دي يستاذن ابا عيسى على امير المؤمنين فقال عمر
ابو عيسى قال المغيرة بن سعيد انا فقال عمر وهل لعيسى مراب انما هي كنى العرب ما يكنون
ابو عبد الله وابو عبد الرحمن فقال رجل اشهد لقد سمعت رسول الله صلى الله عليه وسلم
يا ايها المغيرة فقال عمر ان النبي صلى الله عليه وسلم قد غفر لك ما تقدم من ذنبك وما تاخر وانا والله
ما ادري ما تفعل بي فكيف بك يا عبد الله حدثنا احمد بن محمد الازهري ابو بكر
زكريا بن يحيى بن زيد بن رستم العنبري عن محمد بن سعد وابن عباس واسمعيل بن ابي خالد
عن الشعبي قال اقام المغيرة بن سعيد على الكوفة عشر سنين وماتت سنة خمسين وهم الكوفة
الى زياد وذكرت الرواة ان المغيرة ولي الكوفة سنة احدى واربعين وهلك سنة خمسين
حدثنا السمح ابو بكر استحق ابو موسى اسمعيل الانصاري العاصمي اخبرنا يونس
ابو بكر بن عباس عن حصين عن هلال بن يساف عن عبد الله بن ظالم قال كان المغيرة بن سعيد
سالني حلقته من علي وانا مع حطبا سالون منه شيئا هو يحطب وقال امر علي والحسن بن
زيد بن عمرو بن نفيل العدوي والي المصرين بعده وقال لا ترى ما تعوا هذا او قال هوا اشهد
على التسعة انهم في الجنة ولو حلفت على العاشر لصدقت كنا مع رسول الله صلى الله عليه
وسلم على حراء انا وابو بكر وعمر وعثمان وعلي وطلحة والزبير وسعد وعبد الرحمن بن عوف
فتزلزل الجبل فقال رسول الله صلى الله عليه وسلم اثبت فليس عليك الا نبي او صديق او
شهيد حدثنا ابراهيم بن مرزوق ابو اسحاق الفقيه بمكة ذكر سهل الدمشقي ذكر عبد الله بن يوسف
التنيسي الحكم بن هشام الثقفي حدثني عبد الملك بن عمير عن وراد مولى المغيرة بن سعيد قال

سرسا من رسول الله صلى الله عليه وسلم الله ورسوله على عسكر احلني فاذا بكر ما
فلما [illegible] من سطحه من ماء فقال امر فدعي الحاجم اما فقال الزبير الحاجم فلما
وضع [illegible] بلما وتمضمض بلما واستنشق بلما وغسل وجهه بلما ثم اراد ان يغرغ راعه
وكان [illegible] من صوف صفقه فلم يقدر ان يخرج ذراعه منها فاخرج رجله من تحت
المغيرة ثم غسل ذراعه بلما بلما ثم مسح براسه ومسح على الخفين بما بقي في يده
فصلى [illegible] عبد الرحمن بن عوف فاراد ان يؤذنه فكان رسول الله صلى الله عليه وسلم
يصلي [illegible] معه ركعة ثم قضى الناس ركعة غير صحيح الاسناد ولم يخرجاه بهذه السياقة
حدثنا ابو بكر بن ابويه الحسن بن علي بن سنبك المعبري عبد الله بن رجاء البصري
حدثنا [illegible] بن حصين بن عبد الرحمن عن ابي وائل قال سهدت القادسية فاتعلق
المغيرة بن سعيد فلما [illegible] من سرير رسيم وثب فجلس معه على سريره فجعل اهل
المغيرة بن سعيد يقولون ما الذي يعرف من هذا الا الان اقر فارجع الى ما كنت عليه
ويقول ما حملكم الى ما كان عليه فالوا احمر يا ما حالكم قال المغيرة كما صلاة لا صلى الله عليها
بلغنا انه ورد علينا وكان فيما ورد فيه نكون في بلادكم هذا فلما اكلنا منها
واطعمنا اهلنا قالوا لا امر لنا حتى نرجع الى هذه البلاد قالوا اذا لنقتلكم قال ان سلمتم ما حلنا
الحيرة دار قبلكم دخلتم النار حدثنا علي بن حماد ويحيى بن محمد العنبري قالا محمد بن
ابراهيم العبدي احمد بن سنان ثور بن يزيد بن ربيع ناجاح الصواف حدثني اياس بن معاوية
بن قرة عن ابيه قال لما كان يوم القادسية نفث المغيرة بن سعيد الى ملحب فارس فقال
العسكر امي عشرة فعقروا فرسه تحت المغيرة بن سعيد الى ملحب فارس فقال
الى ترسا فجلس عليه فقال اعلى انكم معاشر العرب ادرى حملكم على الحي السنا
انهم قوم لا تعرفون في بلادكم من الطعام ما تسعون به فخذوا لانفسكم من الطعام حاجتكم
فان القوم محوس وانا اكره قتلكم انكم تحسنون فلسنا ارضنا فقال المغيرة والله ما دال حا
سنا ولكنا كما قد ما نحب الحجارة والاوثان فاذا رأينا حجرا احسن من حجر الساه واخذ
حجرا ولا نعرف ربا حتى بعث الله الينا رسولا من انفسنا يدعونا الى الاسلام فاجبناه
ولم يحي للطعام انما اردنا قتال عدونا ممن ترك الاسلام ولم يحي للطعام ولكن حبا للقتل
معاشكم ونستغني دراريكم واما ما ذكرت من الطعام فانا لعري ما نحن من الطعام ما نستبشع
منه ونحن لجدير ما من الماء احيانا محسا الى ارضكم هذه وجدنا فيها طعاما كثيرا وما
كثيرا فوالله لا نرجعها حتى يكون لنا او لكم فقال العلج ما فارسه صدق قال وانت تقفا

عنك غدا فسئلت عنه من الغد انه مات شابا هذا حديث صحيح الاسناد ولم يخرجاه ٥

مناقب ركانة بن عبد يزيد رضي الله عنه حدثني ابو بكر
محمد بن احمد بن بالويه ثنا ابراهيم بن اسحق الحربي ثنا مصعب بن عبد الله قال مات ركانة
بن عبد يزيد بن هاشم بن المطلب بن عبد مناف بالمدينة في اول امارة معوية سنة
اثنتين واربعين حدثنا الشيخ ابو الوليد الفقيه وابو بكر بن قريش قالا ثنا الحسن بن سفيان ثنا محمد بن
عباد ثنا محمد بن ربيعة ثنا ابو الحسن العسقلاني عن ابي جعفر بن محمد بن ركانة عن ابيه
انه صارع رسول الله صلى الله عليه وسلم فصرعه النبي صلى الله عليه وسلم وقال ركانة سمعت
النبي صلى الله عليه وسلم يقول فرق ما بيننا وبين المشركين العمائم على القلانس

مناقب عمرو بن العاص حدثنا الشيخ ابو بكر بن اسحق انا اسمعيل بن قتيبة ثنا يحيى
بن عبد الله بن بكير قال مات عمرو بن العاص سنة اثنتين واربعين حدثنا ابو بكر محمد
بن بالويه ثنا محمد بن اسحق الحربي ثنا مصعب بن عبد الله الزبيري قال وابو عبد الله عمرو بن العاص
بن وائل بن هاشم بن سعيد بن سهم بن عمرو بن هصيص بن كعب بن لؤي بن غالب وامه النابغة
بنت خزيمة بن الحارث بن كلثوم بن جوس بن عمرو بن عبد الله بن خزيمة بن عنزة بن اسد بن ربيعة
بن نزار وكان يخضب بالسواد وقد قيل النابغة بنت حرملة بن [illegible] من عنزة
من امه عروة بن اثاثة العدوي وكان من مهاجرة الحبشة واخوه هشام بن العاص قتل
باجنادين شهيدا وقد قيل ان عمرو بن العاص توفي سنة احدى وخمسين والله اعلم
حدثنا علي بن حمشاذ العدل ثنا علي بن عبد العزيز وموسى بن الحسن وعبد الله بن محمد
الضبي قالوا ثنا عفان ثنا حماد بن سلمة عن محمد بن عمرو عن ابي سلمة عن ابي هريرة قال قال رسول الله
صلى الله عليه وسلم ابنا العاص مؤمنان هشام وعمرو حدثني الحسن بن الحسن بن ايوب
ثنا عبد الله بن احمد بن ميسرة المكي ثنا عبد الله بن يزيد المقرئ حدثني حرملة بن عمران حدثني
يزيد بن ابي حبيب عن ابي فراس مولى عمرو بن العاص ان عمرو بن العاص لما حضرته الوفاة قال
لابنه عبد الله اذا انا مت فاغسلني وكفني وشد علي ازاري فاني مخاصم فاذا انت غسلتني
فاسرع المشي فاذا انت وضعتني في المصلى وذلك يوم عيد اما فطر واما اضحى فاطرح ابوابي
الطرق فاذا لم تر احدا واجتمع الناس فابدا فصل علي ثم صل العيد فاذا وضعتني في حفرتي
فاهيلوا علي التراب فان جنبي الايمن ليس باحق بالتراب من جنبي الايسر فاذا سويتم علي التراب
فاجلسوا عند قبري قدر نحر جزور وتقطيعها استانس بكم حدثني احمد بن ابراهيم بن عصمة
العدل ثنا السري بن خزيمة ثنا موسى بن اسمعيل ثنا ابو هلال الراسبي عن قتادة قال لما حضرت
عمرو بن العاص الوفاة قال كلوا اماني [illegible] وخمسين [illegible]

[illegible] وكان بالمدينة عشر اوقية الا اوقية منه [illegible] عمرو
بن العاص يوم الفطر وقد بلغ اربعا وتسعين سنة وصلى عليه ابنه عبد الله ودفن
بالمقطم سنة ثلث واربعين ثم استعمل معوية على مصر واليا بعد اخاه عتبة بن
ابي سفيان حدثنا ابو عبد الله الاصبهاني ثنا الحسن بن الجهم ثنا الحسين بن الفرج ثنا محمد
بن عمر قال عمرو بن العاص بن وائل بن هاشم بن سعيد بن سهم ويكنى ابا عبد الله وامه النابغة
بنت حرملة بن [illegible] من عنزة واخوه لامه عمرو بن اثاثة بن عباد بن المطلب بن عبد مناف
بن قصي [illegible] بن ابي العاص بن امية بن عبد شمس واختلف في وقت وفاته فحدثني عبد الله
بن [illegible] عن عمرو بن شعيب قال توفي عمرو بن العاص يوم الفطر بمصر سنة اثنتين واربعين
وهو وال عليها وسمعت من يذكر انه في سنة ثلث واربعين وسمعت بعض اهل العلم يذكر انه توفي
سنة [illegible] وخمسين واصحها عندنا في وقت وفاة عمرو بن العاص [illegible] سمعت ابا العباس محمد بن
[illegible] يقول سمعت العباس بن محمد الدوري يقول سمعت يحيى بن معين يقول مات عمرو بن العاص
سنة [illegible] اربعين ودفن بمصر حدثني محمد بن يعقوب الحافظ ثنا محمد بن اسحق الثقفي حدثني ابو يحيى
[illegible] ابراهيم بن المنذر قال عمرو بن العاص بن وائل قدم على رسول الله صلى الله عليه وسلم
سنة [illegible] ويكنى ابا عبد الله وتوفي بمصر يوم الفطر سنة اثنتين واربعين وهو وال عليها حدثنا
ابو العباس محمد بن يعقوب ثنا احمد بن عبد الجبار ثنا يونس بن بكير عن ابن اسحق حدثني يزيد بن ابي
حبيب عن راشد مولى حبيب بن اوس حدثني عمرو بن العاص من فيه قال خرجت عامدا
لرسول الله صلى الله عليه وسلم لاسلم فلقيت خالد بن الوليد وذلك قبيل الفتح وهو مقبل
من مكة فقلت اين يا ابا سليمان قال والله لقد استقام المنسم وان الرجل لنبي اذهب والله فاسلم
فحتى متى فقلت وانا والله ما جئت الا لاسلم فقدمنا على رسول الله صلى الله عليه وسلم فتقدم
خالد بن الوليد فاسلم وبايع ثم دنوت فبايعته ثم انصرفت حدثنا عبد الصمد بن علي
بن مكرم ببغداد ثنا ابو الاحوص محمد بن الهيثم القاضي ثنا سعيد بن عفير عن ابن لهيعة عن يزيد بن
ابي حبيب عن عبد الرحمن بن شماسة قال كان عمرو بن العاص يصفر لحيته حدثنا
عبد الصمد بن عبد الاعلى ثنا ابو الاحوص القاضي ثنا سعيد بن ابي مريم قال اخبرني عبد الرحمن بن
ابي الزناد عن عبد الرحمن بن الحارث عن عمرو بن شعيب عن ابيه عن جده ان عمر بن الخطاب
رضي الله عنه راى عمرو بن العاص وقد سود شيبه فهو مثل جناح الغراب فقال ما هذا
يا ابا عبد الله فقال يا امير المؤمنين احب ان ترى في بقية فلم ينهه عمر رضي الله عنه عن
ذلك ولم يعبه عليه وتوفي عمرو بن العاص وسنه نحو من مائة سنة حدثنا ابو
عبد الله الاصبهاني ثنا الحسن بن الجهم ثنا الحسين بن الفرج ثنا محمد بن عمر عن هشام بن الكلبي عن

عن عوانة بن الحكم قال كان عمرو بن العاص يقول عجبا لمن نزل الموت وعقله معه كيف لا يضعه
قال فلما نزل به الموت قال له ابنه عبد الله بن عمرو يا ابه اذكر كنت تقول عجبا لمن نزل به
الموت وعقله معه كيف لا يضعه فصرف الله الموت وعقله معه فقال يا بني الموت اجل
من ان يوصف ولكني ساصف لك منه سأحرى كان على عهدي حال رخوة واحرى كان
وخشي شوك السلا واحرى كان يعني خرج من بعد اخبرني محمد بن يحيى بن ابي عمر
بن محمد المنقري قال سعيد بن ابي مريم قال الليث قال ابن لهيعة قال ابو ابي حبيب عن سويد بن
التجيبي عن زهرة بن فليس اللوي عن علقمة بن ربيعة اللوي انه قال بعث رسول الله صلى الله
وسلم عمرو بن العاص الى اليمن ثم خرج رسول الله صلى الله عليه وسلم في سريه وخرجا معه
رسول الله صلى الله عليه وسلم ثم استسقط فقال رحم الله عمرا قال وقد اكبر ما كان اسار
عمرو ثم نصب راسه فاستسقط فقال رحم الله عمرا ثم نصب راسه واستسقط فقال رحم الله عمرا
فقال ابن عمرو يا رسول الله قال عمرو بن العاص فقلوا ما باله قال ذكرته اني كنت اذا ذكرته
للصدقة حاد بالصدقة فاجزل قال له مر ابن لك هذا يسوا من عبد الله وصدق عمرو
ان لعمر وخيرا كثيرا قال فهو لما كان فيه فلما سمع هذا قال رسول الله صلى الله عليه
وسلم ما قال فلم اعرفه ذكر الحديث صحيح الاسناد ولم يخرجاه اخبرني احمد بن سهل
الفقيه بخارى ابرهيم بن معقل النسفي صفوان بن صالح الوليد بن مسلم عن يحيى بن عبد الرحمن
عن حبان بن ابي جبلة عن عمرو بن العاص قال ما عدل بي رسول الله صلى الله عليه وسلم وخالد
بن الوليد احد من اصحابه وجربه مدا اسلمنا ذكر مناقب قيس بن
مخرمة رضي الله عنه حدثني ابو بكر بن مالويه ابرهيم بن اسحاق الحربي
ومحمد بن عبد الله قال ومن بني المطلب بن عبد مناف قيس بن مخرمة بن المطلب بن عبد
مناف وامه اسماء بنت مخرمة من الانصار حدثنا ابو العباس محمد يعقوب
احمد بن عبد العباد بولس بن بكير عن محمد اسحق حدثني المطلب بن عبد الله بن قيس بن
مخرمة بن المطلب بن عبد مناف عن ابيه عن جده قال ولدت انا ورسول الله صلى
الله عليه وسلم عام الفيل فحدثتني ذكر مناقب عبد الله بن هشام بن
زهرة القرشي اخبرني احمد بن يعقوب موسى بن زكريا بن خليفة بن رياط قال
عبد الله بن هشام بن زهرة بن عمر بن عمرو بن كعب بن سعد بن تيم بن مرة امه امراة من بني
اسد بن خزيمة يقال لها امه الدب عبد تيم بن عبد مناة بن قصي بن كلاب وهو معن لبيب
ولد بمكة بن عبد مناة وهب امه الى النبي صلى الله عليه وسلم وهو معن لبيب راسه
ولم يا تعه ذكر حدثنا الحسن بن الحسن بن ايوب عبد الله بن احمد بن زكريا بن ابي حلمة

عبد الله بن بريد المروزي سعيد بن ابي ايوب عن ابي عقيل زهرة بن معبد عن عبد الله
هشام وكان قد ادرك النبي صلى الله عليه وسلم ان امه اتت به النبي صلى الله عليه وسلم
فمسح رأسه ودعا له فكان يعني ما سواه الواحد عن جميع اهله ذكر اخبرنا ابو جعفر
محمد بن عمرو العدل ابو الربيع روح بن الفرج يحيى بن بكير ابو سعيد بن سعد والد بن
محمد بن زهرة بن معبد عن جده عبد الله بن هشام قال كنا مع رسول الله صلى الله عليه
وسلم وهو اخذ بيد عمر بن الخطاب فقال عمر والله يا رسول الله انك لاحب الي من كل
شيء الا نفسي فقال رسول الله صلى الله عليه وسلم لا والذي نفسي بيده حتى اكون احب
اليك من نفسك فقال عمر فانت الان احب الي من نفسي فقال رسول الله صلى الله
عليه وسلم الان يا عمر ذكر مناقب المكدر بن عبد الله ابو
القرشي حدثني ابو بكر بن مالويه ابرهيم بن اسحاق الحربي محمد بن عبد
الله قال المكدر بن عبد الله بن الهدير بن محمد بن عبد العزى بن عامر بن الحارث بن حارث
بن تيم بن مرة ادرك النبي صلى الله عليه وسلم وسمع منه ذكر اخبرني ابو بكر يحيى بن
محمد بن صاعد الحسن بن علي الربيع بن بكار قال كان المكدر بن عبد الله خال عائشة
ام المؤمنين رضي الله عنها فسكانها فلما اهلت الهدية قالت لها ما شيء ما بعث به الينا فكتمانها
عنا الا درهم معصبا اليه فاخذ منها حاجته وولدت له بنيه محمدا وابا بكر وعمر
وعمرا كلهم صالح وجمل عيش الحرسي حدثنا السمح ابو بكر بن اسحاق ابو علي
بن السمح العرني ابو نعيم ماحرث بن السائب ماجد بن المكدر عن ابيه قال قال رسول الله
صلى الله عليه وسلم مرطا وحول البيت اسبوعا الا ملوفه كان يحول رقبته يعتقها
حدثنا ابو القاسم عبد الرحمن بن الحسن القاضي بهمدان نا احمد بن عامر كاتبه نا محمد بن المغيرة
العسكري الضحاك بن الحكم العرني عبد الله بن عمر بن نبيه حدثني محمد بن سوقة عن
محمد بن المكدر عن ابيه عن النبي صلى الله عليه وسلم انه خرج ذات ليلة ووراحلته العشا
حتى اهوى من الليل فهبه او ساعده الناس يسطرون في المسجد فقال ما يسطرون فقالوا
يسلمون الصلوة فقال اما انكم لن تزالوا في صلوة ما اسطرتموها ثم قال اما انها صلوة لم يصلها احد
ممن كان قبلكم من الامم ثم رفع راسه الى السماء فقال النجوم امان السماء فاذا طمست النجوم
اتى السماء ما توعد واما امان لاصحابي فاذا ذهبت اتى اصحابي ما يوعدون واهل بيتي
امان لامتي فاذا ذهب اهل بيتي ما يوعدون ذكر مناقب ابي ايوب
الانصاري رضي الله عنه حدثني ابو جعفر محمد بن عمرو العدل الرسابور

ابو قلابة الى ابا ادريس ابو الاشعث ذكر عن عروة ان اسمه اصحاب العقبة الاثنى
عشر يا نبي رسول الله صلى الله عليه وسلم من بني عمرو بن مالك من النجار ابو ايوب وهو
خالد بن زيد بن كليب وفي اسمه من سعد بن رابح رسول الله صلى الله عليه وسلم من بني
النجار من بالك بن الخزرج ثم من بني عمرو بن مالك ثم من بني عدي بن عمرو بن عمر ابو ايوب
واسمه خالد بن زيد بن كليب بن ثعلبة اخبرنا ابو سهل بن زياد القطان بغداد ثنا
علي بن الحسن الانزري احمد بن الوليد الوليد بن مسلم ثنا عبد الله بن لهيعة والليث بن
سعد قالا ثنا يزيد بن ابي حبيب عن ابي عمران الجوني قال غزونا القسطنطينية ومعنا ابو
ايوب الانصاري فصففنا صفا عظيما من الروم فحملنا حملة شديدة ومات ابو ايوب الانصاري
في هذه الغزاة وكان اوصى ان يدفن في اصل سور القسطنطينية وان يقفى دونه على
حدثنا ابو عبد الله الاصفهاني محمد بن عبد الله بن رستة ثنا سليم بن داود ثنا
عمر قال اتى رسول الله صلى الله عليه وسلم ابا ايوب وبن معصب عمير وسهل ا
دارا واحدا والحدق والمساهر كلها مع رسول الله صلى الله عليه وسلم وبنى عام
يزيد بن معوية القسطنطينية في خلافة ابيه معوية سنة اربع وخمسين وهو يا
حصر القسطنطينية ناس من الروم مما ذكر يعاهرون فيه معوية ونسلسقوا
اذا انحطوا اخبرنا ابو عبد الله محمد بن عبد الله الصفار اسمعيل بن اسحق القا
ثنا مسلد ثنا ابن علية ثنا ايوب عن محمد بن سيرين قال شهد ابو ايوب مع رسول الله صلى
الله عليه وسلم مشاهد لم يحل عن غزاه للمسلمين الا هو فيها الا عاما واحدا فانه استخ
على الجيش رجل سماه محمد ذكر العام فحمل يحمد ذكر ملهف ويعزل ما عمل من استخ
على وما على من استعمل على قوم وعلى الجيش يزيد بن معوية ورحل عليه يعوده فقال حاجتك
فقال حاجتي اذا انا مت فاركب ثم استرع في ارض العدو ما وجدت مساغا فادفني
تحت ايسر فقال وكان ابو ايوب يقول قال الله عز وجل انفروا خفافا وثقالا الا
الاضقا او ثقالا اخبرنا ابو بكر محمد المؤمل بن الحسن بن عيسى والفضل بن محمد
السعراني احمد حنبل ابو داود سنة قال قلت للحكم ما شهد ابو ايوب مرحب
على ابي طالب رضي الله عنه قال شهد معه حدثنا ابو العباس محمد
يعقوب ثنا ابو مصعب الزهري المدني سنة عبد العزيز بن موسى الادراوردي ابو يوسف
يعقوب بن محمد ابو سلمة بن سعيد بن حيان عن ابن عباس قال كان رسول الله صلى الله عليه
وسلم نازلا على ابي ايوب الانصاري في غزاة وكان طعامه في سلى الجذع فكان يجيء
الصبوة بعد الصبوة حتى ياخذ الطعام في السلة فسكت ذلك لرسول الله صلى الله عليه
وسلم فقال رسول الله صلى الله عليه وسلم تلك الغول فاذا جاءت فقل عزمت عليك

رسول

رسول الله صلى الله عليه وسلم ان الاسرج بالجات فقال لها ابو ايوب عزمت على مندرسول
الله صلى الله عليه وسلم ان لا تعرجي فقالت انا ابا ايوب دعني هذه المرة فوالله لا اعود
فتركها فلما رجع رسول الله صلى الله عليه وسلم فاخبروه قالت ذلك مرتين فقال لهن ان
عدتن فاذا ابو ايوب فاقتلهن لا يمنعك منك سلطان بلال الليلة وذلك اليوم وبعد
فقال ابو ايوب اقرا الله الكريم الا اله الا هو الحي القيوم قال فقال رسول الله صلى الله عليه
وسلم صدقت وهو كذوب وحدثناه ابو العباس محمد بن يعقوب
ثنا سليمان بن عبد الله بن وهب ثنا ابن لهيعة عن عمارة بن غزية عن عبد الرحمن بن ابي
عمرة عن ابيه ان ابا ايوب الانصاري كان له مربد للتمر في حديقة بنته وذكر الحديث
وحدثناه ابو علي الحسين بن علي الحافظ ثنا عبد الله بن الهواري ثنا عثمان
ابن ابي شيبة ثنا ابو احمد الزبيري ثنا سفيان عن ابي ليلى اخبره عيسى عن عبد الرحمن بن
ابي عمرة عن ابي ايوب انه كان له مربد تمر فكان الغول تجيء منه وذكر الحديث بمعناه
هذا الاسناد اذا جمع بينهم ما رجحنا منهما والله اعلم
ابو عبد الله الحسين بن الحسن بن ايوب ابو حاتم الرازي انبا محمد بن يوسف محمد
ابن الاعمش عن الحكم عن مسلم ان ابا ايوب اتى بمعونه وذكر له حاجة قال السائب
فقال اما ان رسول الله صلى الله عليه وسلم قد حدثنا انه سيصيبنا بعده اثرة قال
فما امركم قال امرنا ان نصبر حتى نرد عليه الحوض قال فاصبروا قال فصبت ابو ايوب
وحلف ان لا يكلمه او امرهم ان ابا ايوب اتى عبد الله بن عباس وذكر له فخرج له عن بيته
فخرج ابو ايوب لرسول الله صلى الله عليه وسلم عن بيته قال اسر يزيد قال اربعة
عشر يكونون في محلى قالوا ان لك عشرون علامة هذا حديث صحيح الاسناد
ولم يخرجاه وحدثناه ابو عبد الله محمد بن يعقوب النسائي ثنا حامد بن يحيى
البلخي ثنا سفيان بن سليم عن سيار عن حبيب بن ابي ثابت ان ابا ايوب الانصاري ورد على
ابن عباس اليمن فرجع له بمثله وقال لاصغر ولا كبر ما سمعت رسول الله صلى الله عليه
وسلم وقال لكم علينا من الدين قال عشرون الفا قال فاعطاه اربعة الاف وعشرين مملوكا
وقال لكم ما لي اثنتا اخبرنا ابو بكر محمد بن ابي سعيد ثنا احمد بن ابراهيم بن ملحان
ابن بكير حدثني عبد الله بن لهيعة عن حيي عن ابي عبد الرحمن عن عبد الله بن عمرو ان ابا
ايوب كان في مجلس وهو يقول لاستمعن احدكم ان يقرا الليلة القرآن كله فالوا
يستطيع ذلك فان قال هو الله احد يعدل ثلث القرآن قال الحي القيوم التي صلى الله عليه وسلم
سمع ابا ايوب فقال رسول الله صلى الله عليه وسلم صدق ابو ايوب حدثنا ابو العباس

محمد بن يعقوب ثنا عباس بن محمد الدوري ثنا ابو داود ثنا سعيد وحماد بن سلمة عن سماك بن
حرب قال سمعت جابر بن سمرة يقول ابرك رسول الله صلى الله عليه وسلم على ابي ايوب
وكان اذا اكل طعاما لم يقم الا فعل له فسطر الى موضع فمر رسول الله صلى الله عليه
وسلم فاتي النبي صلى الله عليه وسلم فقال يا رسول الله لم ار اثر اما بعكر فقال انه كان فيه ثوم
قال سعيد في حديثه احرام هو فقال ان رسول الله صلى الله عليه وسلم لا ولكنه لم يكن في حديثه يرسول
الله تعشى الى ان قال اكل لست مثلي انه ياتي الملك هذا حديث صحيح على شرط
مسلم ولم يخرجاه حدثنا ابو الوليد الامام رحمه الله ثنا محمد بن يعقوب ثنا اسحق بن ابرهيم
الحنظلي وهديج بن خراش قالا ثنا محمد بن اسحق ثنا يزيد بن ابي حبيب عن مرثد بن
عبد الله اليزني عن ابي امامة الباهلي عن ابي ايوب قال لما نزل رسول الله صلى الله عليه
وسلم قلت بابي انت وامي اني اكره ان اكون فوقك وتكون اسفل مني فاصعد الي رسول الله صلى الله
عليه وسلم الي اعلى وكنت في السفل فكنت اصنع لرسول الله صلى الله عليه وسلم العشاء
فاذا رددت فيه الطعام بعثت اليه فاكل فيه فاتيته ذات ليلة بعشاء فيه ثوم فرايت اثر
اصابعي فيه فلما رفعت اتاه ابو ايوب ليطعم فيه فاذا اثر اصابعي فيه فظن انا لم نصنع فيه
شيئا فاخذ اللقمة فاكلها وكان يتحرى ان ياكل موضع يدي فاكل منه فلما فرغ
ارسل الى رسول الله صلى الله عليه وسلم بشيء لم يودنه هذا حديث صحيح على شرط
ولم يخرجاه حدثنا محمد بن صالح بن هانئ ثنا الفضل بن موسى السيناني ثنا سعيد بن ابي
ايوب حدثني ابو الاسود عبد الله بن زياد عن علي بن يزيد عن القسم عن ابي امامة عن ابي ايوب الانصاري
قال برك علي رسول الله صلى الله عليه وسلم شهرا صنعت في عليته كلها فراشه اذا اراد الرقاد
راعى الشمس او كاد ان كاد ان يزيد عمل الدار فضه وان كان بالليل فكذلك لا يقوم
فيغتسل او ينوضا ثم يركع اربع ركعات ثم يقوم فيصلي ثم يعود فان اراد ان يطلق
قلت يا رسول الله ما كنت اعرف ان ها هنا بيتا ما كنت اكثر تردادا عليك منذ صنعت في عليتك
واهبك اذا رات الشمس او راعت فان كان في بيتك عمل الدار فضه واحرث في
العلوة قال رسول الله صلى الله عليه وسلم ان ابواب السماء تفتح في تلك الساعة فلا يرتج
ابواب السماء وابواب الجنة حتى يصلي هذه العلوة فاحببت ان يصعد الي الي في تلك الساعات
خير وان يرفع عملي وانا اعمل العاملين حدثنا ابو محمد احمد بن عبد الله المزني ثنا محمد بن
عبد الله الحضرمي ثنا ابو كريب ثنا وكيع ثنا مسعود بن سعد عن جعفر بن ابي ياس عن
مجاهد عن عبد الله بن عباس عن ابيه عن ابن عباس ان ابا ايوب احد بني زيد الذي كان رسول
الله صلى الله عليه وسلم حين حل حراك المدينة عن ارض الروم فمر عليه معويه
فجاءه معويه كم اجمع من غزو تغلبها ولم يزوده شيئا قال ابو ايوب ان رسول الله صلى الله عليه
وسلم انبانا انا سنرى بعده اثرة قال فمعويه بيم امركم قال امرنا ان نصبر قال فاصبروا اذا

فاتي

قال ابن عباس رضي الله عنه بالبصرة وقد امره علي رضي الله عنه عليها فقال يا
ابا موسى اريد ان ارح لكي مسكي كما رحت لرسول الله صلى الله عليه وسلم وامر اهله
فرحلوا واعطاه كل شيء كان في الدار فلما كان وقت الطلاقة قال جاهك والجاهي عطاي
وما اسعد معلون الي وكان عطاه اربعة الاف درهم فاضها الخمس عرايس واعطاه
عشرين اما واربعين عبدا وزودهم هذا الحديث باسناد متصل واعرفه للرباداوردي
هذا الاسناد حدثنا ابو العباس محمد بن يعقوب ثنا محمد بن سنان العوقي ثنا محمد بن
بكير ثنا مسكين عن نافع عن ابن عمر عن ابي ايوب الانصاري قال لما صليت ورائي صلى
الله عليه وسلم الاسمعت حسي صوت من صلاته يقول اللهم اغفر لي خطاياي وذنوبي كلها اللهم
اعشني واحيني وارزقني واهدني لصالح الاعمال والاخلاق انه لا يهدي لصالحها ولا يصرف سيئها
الا انت حدثنا محمد بن صالح ثنا عمر بن سعيد الدارمي ثنا مسلم بن ابرهيم
ثنا ابو العلاء يحيى بن سعيد عن سعيد بن المسيب عن ابي ايوب انه اخبر عن امه رسول
الله صلى الله عليه وسلم سبا فقال لا يكن لك السوء ثنا ابو ايوب هذا حديث صحيح الاسناد
ولم يخرجاه حدثنا ابو بكر محمد بن اسحق الامام ثنا العباس بن الفضل الاسفاطي ثنا اسمعيل
بن ابي اويس حدثني عبد الله بن سلمة بن وهب قال عن اسامة بن زيد عن ابن شهاب عن ابرهيم بن عبد
الله بن حنين ان عبد الله بن عباس والمسور بن مخرمة اختلفا بالابواء فارسلني عبد الله بن عباس
عبد الله بن عباس الى ابي ايوب الانصاري وهو في نخل له يغتسل فسلمت عليه فقال ما اسالك عن شيء
لطلبه هذه صلة الى ابيه ان ابن عباس والمسور بن مخرمة اختلفا بالابواء في المسوال والرجل شعث
الرأس فقال ابو ايوب فرجاه او اخذ هدبا من ثوبه فمسح به راسه فقربه الي فقال اذهب فقل له
ما اراك تفعل هذا الا وانت طاهر

ذكر مناقب عبد الله

الفضل بن سهل رضي الله عنه

اخبرنا ابو بكر احمد بن سلمان الفقيه
بمرو ثنا هلال بن العلاء الرقي ثنا علي بن سعيد ثنا عبد الله بن عمرو عن عبد الملك بن عمير
عن نعيم بن ابي هند قال قال عبد الله بن الفضل لابي جحيفة ما سمعت من عائشة رضي الله عنها لامها انه راى
في المنام انه لقي رهطا من اليهود فقال انكم القوم لولا انكم تزعمون ان العزير ابن الله
قال وانتم القوم لولا انكم تقولون ما شاء الله وشاء محمد قال انكم لقوم لولا ما تقولون لقلتم
انكم القوم لولا انكم تزعمون ان الحبر ابن الله قال وانتم القوم لولا انكم تقولون ما
شاء الله وشاء محمد فاتى النبي صلى الله عليه وسلم فحدثه فقال النبي صلى الله عليه وسلم حدث
بهذا الحديث احدا فقال لم فقال لم يحدث الله واثنى عليهم قال ان اخاكم ورأى ما يكره
فلا تقولوا ما شاء الله وشاء محمد ولكن قولوا ما شاء الله وحده لا شريك له حدثنا

حماد بن سلمة عن عبد الملك بن عمير ح وحدثنا علي بن حماد العدل علي بن عبد العزيز ثنا أبو مسلم
والاشج قالا نا حجاج بن منهال نا حماد بن سلمة عن عبد الملك بن عمير عن ربعي بن حراش عن العسيل بن سحيم
أخي عائشة لأمها قالت رأيت فيما يرى النائم ذركن الحرث بن عمله سواه هذا أولى
بالمحفوظ من الأول **ذكر مناقب نبيشة الخير رضي الله عنه**
أخبرنا أبو محمد أحمد بن عبد الله المزني بمكة ثنا أبو خليفة نا محمد بن سلام الجمحي عن أبي عاصم
محمد بن المثنى قال نبيشة بن عبد الله بن سنان بن عمار بن الحرث بن حصين بن الحرث بن عمله
الغنوي وهو نبيشة الخير وكان أطيب العرب ذكرا أخبرني عبد الله بن محمد بن موسى
العدل محمد بن أيوب نا علي بن إبراهيم البزاز نا المعلى بن راشد نا البهلول أبو الهيثم بن عبد الله بن عبد الله
وكان اسم ولد سنان بن سلمة بن المجبن الهذلي قالت دخل علينا نبيشة وكان رسول الله
صلى الله عليه وسلم سماه نبيشة الخير دخل على رسول الله صلى الله عليه وسلم وعنده أسارى
وقال يا رسول الله أتبايعني على أن أكون منهم وأما أن أعادهم فقال رسول الله صلى الله عليه وسلم أنت
الخير أنت نبيشة الخير **ذكر مناقب أبي أيوب الأزدي محالي**
الزهادة حدثني أبو بكر محمد بن أحمد بن مالويه نا إبراهيم بن إسحاق الحربي نا سعد بن
الله الزبيري قال أبو أيوب خالد بن زيد بن كليب بن ثعلبة بن عمرو بن عوف بن مالك بن
بن النجار سهد العقبة وبدرا والمشاهد كلها وفتوح العراق وشهد مع علي رضي الله عنه
صفين ومات بالمدينة ودخل أرض الروم غازيا ومات بالقسطنطينية **حدثنا** علي بن
حماد العدل نا محمد بن أحمد بن النضر الأزدي نا معوية بن عمرو عن أبي إسحاق الفزاري عن أبي بكر
بن عياش قال سمعت عمارة بن غزية يقول دخل أبو أيوب الأنصاري على معوية وذكر الحديث
يقدم علي أبي أيوب الأنصاري بطوله **هذا حديث** مرسل قال ابن عمار بن غزية وسمع أبي أبو
ومعوية معا وحدث أبي أبو الأنصاري متصل مسند **ذكر مناقب**
جرير بن عبد الله البجلي رضي الله عنه حدثني أبو بكر محمد بن أحمد
مالويه نا إبراهيم بن إسحاق الحربي نا مصعب بن عبد الله الزبيري قال وحدثني جرير بن عبد الله بن
مالك بن نضر بن ثعلبة بن جشم بن عوف بن سلمل بن حرمة بن سكن بن علي بن مالك بن زيد
بن يشكر بن عمر بن إياد كان وفد أيام البعثة ليقبض بن سيام ابعثل منها إلى الكوفة
وتوفي رضي الله عنه سنة إحدى وخمسين **ذكر مناقب أبي موسى**
عبد الله بن قيس الأشعري رضي الله عنه حدثنا أبو العباس
محمد بن يعقوب نا أحمد بن عبد الجبار نا يونس بن بكير عن أبي إسحاق قال أبو موسى الأشعري
عبد الله بن قيس حليف لبني أمية بن سعد بن سمس حدثنا أبو عبد الله محمد بن أحمد

الأصبهاني الحسن بن الهيثم نا الحسن بن الفرج نا محمد بن عمر قال أبو موسى الأشعري اسمه
عبد الله بن قيس بن سليم بن حضار بن حرب بن عامر بن بكر بن عامر بن عدي بن الأشعر بن
ناجية بن ثعلبة بن مرة بن الأشعر ولدت بن أدد بن يشجب بن يعرب بن قحطان وأم أبي موسى
طيبة بنت وهب بن عبك وولد بأرض اليمن ومات بالمدينة وكان أبو موسى ورد مكة
فأسلم فأجاره سعيد بن العاص وأسلم بمكة وهاجر إلى أرض الحبشة ثم ورد مع أهل السفينتين
ورجع إلى النبي صلى الله عليه وسلم **حدثنا** أبو العباس محمد بن يعقوب نا أحمد بن
الحارث بن بكير عن أبي إسحاق قال أبو موسى الأشعري ممن هاجر إلى أرض الحبشة
وأقام بها مع النبي صلى الله عليه وسلم إلى الخامسة عشر ومن ليسه الغنوي فخلفهم في
ديارهم **حدثنا** أبو بكر محمد بن أحمد بن بالويه نا محمد بن يونس
نا عباد نا الحسن العلم عن عبد الله بن بريدة وصعب الأشعري أبا موسى قال
مات الهيثم بمصر فاط **أخبرنا** البيع الإمام أبو بكر إسحاق إسمعيل بن ليسه
نا محمد عبد الله بن بكير قال مات أبو موسى الأشعري سنة اثنين وخمسين وهو ابن ثلاث
وستين سنة **سمعت** أبا العباس محمد بن يعقوب يقول سمعت العباس يقول سمعت
الحسن بن عثمان يقول اسم أبو موسى الأشعري عبد الله بن قيس **حدثني** أبو زرعة البرادي
نا محمد بن عمر البربري نا عمرو بن أبي سلمة عن سعيد بن عبد العزيز التنوخي قال قدم أبو
موسى الأشعري على النبي صلى الله عليه وسلم وفد النبي صلى الله عليه وسلم لأكبر أهل
السفينة وأمرهم قال أبو عامر الأشعري أنا أكبر أهل السفينة وأبي أمرهم قال
سعيد وكان فيهم أبو عامر وأبو مالك وأبو موسى وكعب بن عاصم أظنهم خرجوا
مالا **أخبرنا** أبو سعد أحمد بن محمد الأحمسي نا الحسن بن عبد نا أبو عثمان عباد
عن إسماعيل قال سمعت الشعبي يقول كان القضاء في ستة لعمر من أصحاب النبي صلى الله عليه
وسلم بالمدينة وبليه بالكوفة فبالمدينة عمر وأبي وزيد بن ثابت وبالكوفة علي
وعبد الله وأبو موسى قلت الشعبي فعلى للشعبي أبو موسى لعمر قال نعم قال كان
أعلم القضاة فحدثه أبو عبد الله محمد بن العباس بن أحمد بن محمد بن عثمان الشهيد رضي
الله عنه نا أحمد بن محمد بن علي بن رزين نا محمد بن عمرو بن البختري الهمداني نا عبد
سعيد عن الشعبي عن مسروق قال انتهى علم أصحاب النبي صلى الله عليه وسلم إلى ستة نفر
عمر بن الخطاب وعلي بن أبي طالب وعبد الله بن مسعود وأبي بن كعب ومعاذ بن جبل وزيد
بن ثابت وأبي الدرداء وأبي موسى الأشعري قال مسروق والقضاء أربعة عمر وعلي وزيد بن ثابت

السفينة

السماء قبل ان يسألوها سألت من هذا السخ فالوا عمران بن حصين وهذا حديث صحيح
على شرط الشيخين ولم يخرجاه ٥ اخبرني ابو عبد الله محمد بن يعقوب الحافظ انا محمد بن
ابرهيم انا الفضل بن اسحق الدوري انا موسى عن ابرهيم بن عطاء عن ابيه ان زيادا او ابن زياد
بعث عمران بن حصين ساعيا فجاء ولم يرجع معه بدرهم فقال له ابن المال قال المال لاسبي
اخبرها هاكذا فاخذ ما على عهد رسول الله صلى الله عليه وسلم ووضعها في الموضع الذي
كان يضعها على عهد رسول الله صلى الله عليه وسلم ٥ هذا حديث صحيح الاسناد ولم يخرجاه
على بن حماد العدل انا محمد بن ايوب انا ابو علي الحسن بن هشام انا ابو اسامة عن معوية بن قرة قال
عمران بن حصين من اشد اصحاب رسول الله صلى الله عليه وسلم احتهادا في العبادة ٥ اخبرنا
ابو عبد الله محمد بن عبد الله الصفار انا اسمعيل بن اسحق القاضي انا عارم بن الفضل انا حماد
يعني ابن سلمة عن حسان عن محمد بن المنكدر قال ما ندم احد من اصحاب النبي صلى الله عليه وسلم
على شيء ندم عمران بن حصين ٥ حدثنا ابو زكريا يحيى بن محمد العنبري انا محمد بن ابرهيم البوشنجي
انا مسدد انا ابن علية عن سعيد عن قتادة عن مطرف قال جمع عمران بن الحصين الى اهله حين حضرته
الوفاة فاتى عليه يوم الا وهو يشتد به الشوق ٥ اخبرني ابو العباس المحبوبي بمرو انا سلم بن
مجاهد انا سويد بن نصر انا ابن المبارك عن يونس عن ابرهيم بن عطاء عن ابيه ان رافع بن عمير بن
رفاعة رمى رجلا من بني قريظة فاذى بها فلعنها عمران فجرح بها فجاء الى عمران وهو يسترجع وكان مملوكا
فقال له مالك فجعل يعاتبه ويحدثه ما فيه فما لبث الا قليلا حتى اندق عنقها فاعتقها ٥ اخبرني
ابو الفضل محمد بن ابرهيم بن الفضل الحسيني القنائي انا الوليد بن سعيد السكوني انا يحيى
بن اسلم انا حماد يعني ابن سلمة عن مطرف بن عبد الله عن عمران بن حصين انه قال اعلم يا مطرف
انه كان يسلم الملكة على عندما سبي وعند الغيب وعند الحرب قال فلما اكويت ارفض عني
فلم اتركه قال اعلم يا مطرف انه عادني الذي كنتم علي ما مطرف حتى اليوم ٥ اخبرني
ابو الحسن محمد بن ابي بكر العدل انا الحسين بن الفضل البجلي انا عفان بن مسلم انا حفص بن عمر
عن الحكم بن الاعرج عن عمران بن حصين قال ما مسست فرجي يميني منذ بايعت رسول الله صلى
الله عليه وسلم ٥ هذا حديث صحيح على شرط الشيخين ولم يخرجاه ٥ حدثنا محمد بن ابرهيم
بن الفضل الحسين بن محمد القنائي انا سوار بن عبد الله العنبري انا يحيى بن سعيد حدثني
حميد انا واقع بن سحمار انه رجلا اتى عمران بن حصين وهو في المسجد فقال رجل طلق امراته
وهو في مجلس ملئنا فقال اثم لزمه وحرمت عليه امراته وان تاب وراجع فكذلك يهود يسوء يريد
عبثه فقال ابو موسى اكثر السفها مثل اثم عندك

ذكر مناقب عبد الله بن عبد الرحمن بن ابي الصديق رضي الله عنهما وله اخ

عبد الله الانصاري واخوه زياد بن عبد رضي الله عنهما وله اخ

صحيح ٥ اخبرنا السري ابو بكر بن اسحق انا اسمعيل بن عيسى انا محمد بن عبد الله بن نمير انا ابو محمد بن
ابي عبيدة بن محمد بن عمار بن ياسر حدثني ابي عن عمه عبد الله بن عمار بن ياسر عن اخيه
بن الحارث بن يعسوب سنة بلب وخمسين ومائتين اخوه زياد بن عبد الرحمن بن ابي بكر الصديق
بن الحارث بن يعسوب سنة خمس وخمسين ومائتين ٥ حدثني ابو الحسن محمد بن يعقوب الحافظ انا محمد بن عبد الله الفيروزي انا ابرهيم بن
يعقوب الجوزجاني قال مات زياد بن عبد الرحمن بن عبيد الله بن ابي بكر الصديق بالكوفة وكان
يكنى ابا عبد الرحمن وترك ابنا له يقال له عبد الرحمن وابنة يقال لها حارثة بن يزيد فقال

صلى الله على قبر وطهره عند التوبة يسقى قبره الموزد
ربيعه ورس يعش سدها الحود والجزم منه الوم منثوره
اما الاديم والدما ممحه وان مرعى الدما لمغرور
قد ذهب المعدل المعروف بمحروف وكان عدل المنكر المنكور
وتعطى المال من سجه ان كان ما كل مني وهو محجور
والمرء يجزى ورهط حلوهم كانها سمت فيها الصاقور

فلما كان يوم الدار الوليد واسمع السلام اما بوها فيا اما وام السبي فكان عبد الرحمن
ابو بكر فيها هالما اكتئب ذلك الى ابي بكر رضي الله عنه فكلمت ابو بكر ان يعطوها اياه
اخبرنا الحسن بن محمد الاردبيلي نا محمد بن احمد بن المرابا علي بن عبد الله المديني نا سفيان
بن عيينة عن علي بن زيد بن جدعان ان عبد الرحمن بن ابي بكر في فتنة ابن الزبير هاجر والى
النبي صلى الله عليه وسلم قبل الفتح دخل نا ابو عبد الله الاصفهاني نا الحسن بن الهيثم
نا الحسن بن الفرج نا محمد بن عمر قال وعبد الرحمن بن ابي بكر الصديق لم ير علي بن ابي طالب
في السرك حتى شهد بدرا مع المشركين ودعا الى المبارزة فقام اليه ابو ابو بكر رضي الله عنه
لسارزه فذكر ان رسول الله صلى الله عليه وسلم قال لابي بكر ممتعنا بسمعك بعبد الرحمن
اسلم في هدنة الحديبية وكان يكنى ابا عبد الله ومات سنة تلث وخمسين في امارة معوية بن ابي
وقال بعبد الرحمن من الوليد ابو عتيق وقال الوليد سواي عتيق اخبرنا ابو العباس الاصم
ابو العباس السماري نا عمرو نا عبد الله بن علي الخزاعي علي بن الحسن بن سفيان عبد الله
المبارك عن معمر عن ايوب قال قال عبد الرحمن بن ابي بكر رضي الله عنهما ورايتك يوم احد
عبك فقال ابو بكر لكني لو رايتك لم اصف عنك اخبرني احمد بن يعقوب الثقفي نا موسى بن
السنتري نا حنظلة بن خياط قال مات عبد الرحمن بن ابي بكر بحاء وكنيته ابو عبد الله مات
سنة ثلث وخمسين اخبرني ابو بكر محمد بن احمد بن بالويه نا محمد بن احمد بن النضر نا معوية بن
عمرو عن ابي اسحق الفزاري عن مصور بن عبد الرحمن عن امه صفية بنت شيبة قالت ورضت
عائشة رضي الله عنها فاتتها اعتن بها فاجبها عبد الرحمن فقال ريح الله اخي اه اكثر احد
ريسي منها انه لم يدر حب مات قالت وكان احوها لي بالحسنى وحدثه ورس وحدثه
الى اعلا مكة اخبرني ابو اسحق ابراهيم بن محمد بن سليمان نا محمد بن فارس نا محمد بن اسمعيل
عبد الرحمن بن شيبة نا محمد عبد الله بن عبد الرحمن القسم بن محمد بن ابي بكر الصديق
عن موسى عقبة قال انا نعلم اربعة ادركوا النبي صلى الله عليه وسلم الا مع الا انا الا ابو
قحافة وابو بكر وعبد الرحمن بن ابي بكر وابو عتيق محمد بن عبد الرحمن بن ابي بكر اخبرني
احمد بن يعقوب الثقفي نا موسى بن زكريا السنتري نا خليفة بن خياط قال مات عبد الرحمن بن ابي
بكر الصديق رضي الله عنهما بحاء اخبرني اسمعيل بن محمد الفضل الشعراني نا احمد بن سليمان
الزبير نا محمد بن بشر عن عزرة عن سعيد بن المسيب قال انا نعلق عن عبد الرحمن بن ابي
بكر بن الاسلام حدثنا ابو جعفر احمد بن عبد بن ابراهيم الاسدي الحافظ بمدان
ابراهيم بن الحسين نا اسمعيل بن ابي اويس حدثني سليمان بن بلال عن علقمة بن ابي علقمة عن امه ان امراة
دخلت على عائشة فعلت عند النبي صلى الله عليه وسلم وهي صحيحة فسحرت فلم ترفع
راسها حتى ماتت قالت عائشة الحمد لله الذي يحيي ويميت ان ارادها لخير الى عبد الرحمن

بن ابي بكر رفق ومقتل له قاله وذهبوا ليطوفوه وجدوه وذهب وذخل اسمع عائشة
ابو بكر فيها هالما اكتئب ذلك الى ابي بكر رضي الله عنه فكلمت ابو بكر ان يعطوها اياه
اخبرني احمد بن يعقوب الثقفي نا موسى بن زكريا السنتري نا خليفة بن خياط قال
مات عبد الرحمن بن ابي بكر سنة ثلث وخمسين وشهد الجماجم اخبرنا سفيان وورم على ابن
عائشة رضي الله عنها اخبرنا ابو جعفر محمد بن محمد البخاري بسمرقند نا ابو عمرو نا ابو عاصم
عن ابن جريج عن ابن ابي مليكة قال لقي عبد الرحمن بن ابي بكر الحبشي فكلمه على بن بكر
عائشة رضي الله عنها انشد على مرة مكلت وقالت

وكل ابي حرمة حشة من الدهر حتى نيل لن يتصدعا

وما كان ابي وما لكا لطول اجتماع لم نبت ليلة معا فلما ارتحلنا الكديد ركبته وقالت
اخبرنا ابو العباس الاصم نا العباس بن الوليد بن سهل بن بكار نا ابو مسهر نا سعيد بن عبد العزيز
عن سليمان بن موسى قال لما توفي عبد الرحمن بن ابي بكر بحبش حمل الى مكة فدفن بها
اخبرنا ابو العباس السماري نا عمرو نا عبد الله بن علي الخزاعي نا علي بن الحسن بن سفيان نا عبد الله
المبارك عن معمر عن ايوب قال قال عبد الرحمن بن ابي بكر رضي الله عنهما ورايتك يوم احد
عبك فقال ابو بكر لكني لو رايتك لم اصف عنك اخبرني احمد بن يعقوب الثقفي نا موسى بن
السنتري نا حنظلة بن خياط قال مات عبد الرحمن بن ابي بكر بحاء وكنيته ابو عبد الله مات
سنة ثلث وخمسين اخبرني ابو بكر محمد بن احمد بن بالويه نا محمد بن احمد بن النضر نا معوية بن
عمرو عن ابي اسحق الفزاري عن مصور بن عبد الرحمن عن امه صفية بنت شيبة قالت ورضت
عائشة رضي الله عنها فاتتها اعتن بها فاجبها عبد الرحمن فقال ريح الله اخي اه اكثر احد
ريسي منها انه لم يدر حب مات قالت وكان احوها لي بالحسنى وحدثه ورس وحدثه
الى اعلا مكة اخبرني ابو اسحق ابراهيم بن محمد بن سليمان نا محمد بن فارس نا محمد بن اسمعيل
عبد الرحمن بن شيبة نا محمد عبد الله بن عبد الرحمن القسم بن محمد بن ابي بكر الصديق
عن موسى عقبة قال انا نعلم اربعة ادركوا النبي صلى الله عليه وسلم الا مع الا انا الا ابو
قحافة وابو بكر وعبد الرحمن بن ابي بكر وابو عتيق محمد بن عبد الرحمن بن ابي بكر اخبرني
احمد بن يعقوب الثقفي نا موسى بن زكريا السنتري نا خليفة بن خياط قال مات عبد الرحمن بن ابي
بكر الصديق رضي الله عنهما بحاء اخبرني اسمعيل بن محمد الفضل الشعراني نا احمد بن سليمان
الزبير نا محمد بن بشر عن عزرة عن سعيد بن المسيب قال انا نعلق عن عبد الرحمن بن ابي بكر
بن الاسلام حدثنا ابو جعفر احمد بن عبد بن ابراهيم الاسدي الحافظ بمدان
ابراهيم بن الحسين نا اسمعيل بن ابي اويس حدثني سليمان بن بلال عن علقمة بن ابي علقمة عن امه ان امراة
دخلت على عائشة فعلت عند النبي صلى الله عليه وسلم وهي صحيحة فسحرت فلم ترفع
راسها حتى ماتت قالت عائشة الحمد لله الذي يحيي ويميت ان ارادها لخير الى عبد الرحمن

ذكر مناقب عبد الله بن ابي بكر الصديق رضي الله عنهما

اخبرنا ابو جعفر المعدل نا ابو علاثة نا ابو الربيعة نا ابو
الاسود عن عروة قال اول يوم الطائف من المسلمين من رمى بسهم عبد الله بن ابي بكر
رضي الله عنهما مات بعد ذلك بخمس ليال حدثنا ابو العباس محمد بن يعقوب نا الحسن بن علي
بن عفان العامري نا اسامة عن هشام بن عروة عن ابيه قال كان الذي يكلم الطعام
الى رسول الله صلى الله عليه وسلم وابي بكر في العام عبد الله بن ابي بكر اخبرني محمد بن الحسن

النسائي نا احمد بن حماد بن زغبه نا سعيد بن عفير قال مات عبد الله بن ابي بكر في السنة التي
ماتت فيها فاطمة رضي الله عنها بعد وفاة رسول الله صلى الله عليه وسلم بستة اشهر
قال ابو عبد الله محمد العباس الشهيد رحمه الله نا ابو العباس الاصم نا محمد بن عبد الكريم نا احمد بن ابي
يحيى الاودي نا اسامة بن زيد عن القاسم بن محمد قال رأى عبد الله بن ابي بكر سهم يوم الطائف فاستحسنه
فقال لعبد الله لكأنما اخذ بأن ساه فاخرج سهما فقالت الحمد لله الذي
وعزم لك على رشدك فخرج ثم دخل على فقال اي بنية الحاجون ان يكونوا قد مضوا
وهو حي فقالت يا ابه انه راجع فقال استغفر الله السميع العليم من
الشيطان الرجيم اي بنية انه ليس احد الا وله لمتان لمة من الملك ولمة من الشيطان
قال ابو عبد الله وهذا حديث غريب ولم نر لذكر السهم عنده فاخرج اليهم قال هل تعرفون هذا السهم
منكم احد فقال اسعد بن عبيد احد بني العجلان هذا سهمي اتاني بنيته ورشقته وعشته
رميت به فقال ابو بكر فان هذا السهم هو الذي قتل عبد الله بن ابي بكر فالحمد لله الذي
لم يدرك ولم يهتك بيده فانه واسع الحمى حدثنا ابو العباس محمد بن يعقوب نا احمد بن
المغيرة نا ابو معوية عن هشام بن عروة عن ابيه عن عائشة قالت كفن رسول الله صلى الله
عليه وسلم في ثلاثة اثواب يمانية كانت لعبد الله بن ابي بكر وكان قد اهداها بنو عائذ فكان عبد الله يراها
فلما مسكل بكر الحلة ليمسحن بها اذا مات ثم قال لعبد الرحمن اسكها ما كنت حيا فانه مسكل
سامع الله رسوله صلى الله عليه وسلم ان يكفن فيه مضر بن عبد الله حدثنا
عبد الله بن اسحق الخراساني العدل بعداد نا جعفر بن محمد بن شاكر نا عمي القاسم بن الهيثم بن
عن محمد بن عمار الانصاري عن جهم بن عمير السلمي عن محمد بن عبد الله بن عمرو بن عثمان عن عبد الله
ابي بكر الصديق قال قال رسول الله صلى الله عليه وسلم اذا بلغ المرء المسلم اربعين سنة صرف
الله عنه انواع البلاء الجنون والجذام والبرص واذا بلغ خمسين سنة خفف الله حسابه
منه وما تاخر وكان اسير الله في الارض والشفيع واهل بيته يوم القيامة

ذكر مناقب عتيق محمد عبد الرحمن بن ابي بكر رضي الله عنهم

حدثنا ابو اسحق ابراهيم بن محمد بن يحيى نا محمد بن سليمان بن فارس نا محمد بن اسمعيل البخاري نا عبد
الرحمن بن سنبه نا محمد بن عبد الله بن عبد الرحمن بن القاسم بن محمد بن ابي بكر عن موسى بن عقبة
قال ما نعلم في الاسلام اربعة ادركوا النبي صلى الله عليه وسلم الا بني هاشم الا ابا بحافة
وابو بكر وعبد الرحمن ابو بكر وابو عتيق محمد عبد الرحمن ابو بكر

ذكر مناقب المهاجر بن قنفذ رضي الله عنه

حدثنا ابو بكر محمد بن يالويه نا ابراهيم بن اسحق
الحربي نا مصعب بن عبد الله قال المهاجر بن قنفذ بن عمير بن جدعان بن كعب بن سعد بن سهم

عمرو وكان قنفذ بن عمير بن اسلم وليس وكان يقال له سارب الريح امه هند
بنت الحرث بن ربيعة بن عمير بن مالك بن عمرو بن علي بن كنانة الى المهاجر المسروات
بن يحيى القرشي العامري بطالبه
بن ربيع عن سعيد بن ابي عروبة عن قتادة عن الحسن عن جندب بن عبد الله البجلي
قال مررت برسول الله صلى الله عليه وسلم وهو يتوضأ فسلمت عليه فلم يرد علي
وقال لم امنعك ان اكون سلمت عليك الا اني كرهت ان اذكر
الله عز وجل الا على طهارة

ذكر مناقب كعب بن عجرة الانصاري رضي الله عنه

اخبرنا ابو بكر محمد بن عبد الرحمن العماري بمرو نا عبد ان
بن عيسى الخياط قال سمعت احمد بن رهير يقول كعب بن عجرة بن عدي بن عبد
بن عمرو بن عوف بن عمر بن سواده ويقال ابو اليقظان وكان احد من
اسلم حين خرج النبي صلى الله عليه وسلم الى الحديبية يريد العمرة وافق قدومه خروج
النبي صلى الله عليه وسلم فحج معه وكعب بن عجرة حليف بني عوف بن الخزرج
حدثنا ابو العباس محمد بن يعقوب نا محمد بن عبد الله بن عبد الحكم نا اسد بن موسى نا عباد بن
عن اسحق بن كعب بن عجرة عن ابي عبد الله المقبري عن ابي امامة قال سألت كعب بن عجرة هلت
لك في بحر ما الذي اهرك رسول الله صلى الله عليه وسلم رمى الجمرة في احرامك قال
نعم يا رسول الله صلى الله عليه وسلم احلق حدثنا ابو عبد الله الاصفهاني نا محمد عبد
الله نا سليمان بن داود نا محمد بن عمر قال مات كعب بن عجرة بالمدينة سنة اثنتين وخمسين
وهو ابن خمس وسبعين سنة حدثنا ابو عبد الله محمد بن يعقوب الحافظ نا علي بن الحسن الهلالي نا
ابو اسد وهب عن عبد الله بن عمر بن هشيم عن عبد الرحمن بن سابط عن جابر بن عبد الله قال
قال رسول الله صلى الله عليه وسلم لكعب بن عجرة ما كعب بن عجرة اني اعيذك بالله من امارة السفهاء
قالوا يا رسول الله وما امارة السفهاء قال امراء يكونون من بعدي من دخل عليهم فصدقهم بكذبهم
واعانهم على ظلمهم فليس مني وليست منه ولن يرد علي الحوض

ذكر مناقب ابي امامة اسعد بن سهل بن حنيف الانصاري رضي الله عنه

حدثنا ابو عبد الله محمد بن احمد الاصبهاني نا ابو عبد الله محمد بن احمد بن
الحسن بن الجهم نا الحسين بن الفرج نا محمد بن عمر قال ابو امامة بن سهل بن حنيف بن ربيع بن زيد بن
سنان بن عبيد بن عدي بن عمرو بن كعب بن سلمة بن سعد بن علي بن اسد بن ساردة بن يزيد
بن جشم بن الخزرج واختلف في اسمه فكان محمد اسحق يقول اسمه الحرث بن ربيع قال ابو عبد الله
بن محمد عمار اسمه اسعد بن ربيع وقال بعضهم عمرو بن ربيع شهد احدا والخندق وما بعدها لكن
من المشاهد مع رسول الله صلى الله عليه وسلم حدثنا ابو محمد يحيى بن عبد الله بن فتاية
عن ابيه عن ابي امامة قال ادركت رسول الله صلى الله عليه وسلم يوم دخل قرد مطرانا فقال

اللهم بارك له في شعره وسكره وقال ابو لهب وجهك قلبح وجهك يا رسول الله قال فسلمت
مسعلم ولم اعلم قال يا هادم اللذات ابو جهل قلت سهم رميته به يا رسول الله قال فاذن
ودرون منه مصوغة فما مر على قط ولا قاح قال ابن عمر وحدثني يحيى بن عبد الله بن ابي
وهاه قال توفي ابو مهاد بالمدينة سنة اربع وخمسين وهو ابن سبعين قال ابن عمر ولم ار رجلا
ولدا في مهاده واهل البلد عندنا اجتلدا وان ابا مهاد توفي بالمدينة وقد روى اهل الشام
ان ابا مهاد مات بالكوفة **اخبرني** محمد بن يحيى الحافظ نا محمد بن اسحق السعدي اخبرني ابو
يونس ان ابن هبيرة بن المدلج ابو مهاد بن ربعي احد بني سلمة توفي بالمدينة سنة اربع
وخمسين وهو ابن سبعين **ذكر ما قال ثوبان مولى رسول الله**
صلى الله عليه وسلم رضي الله عنه سمعت ابا العباس محمد بن يعقوب
يقول سمعت العباس بن محمد الدوري سمعت يحيى بن معين يقول ثوبان مولى رسول الله صلى
الله عليه وسلم هو ابو عبد الله **اخبرنا** احمد بن يعقوب الثقفي نا موسى بن زكريا بن
حيان قال ثوبان مولى رسول الله صلى الله عليه وسلم اصله من اليمن اصابه سبي فمن
رسول الله صلى الله عليه وسلم مكى اباعبد الله مات بحمص سنة اربع وخمسين **اخبرنا**
محمد بن المظفر الحافظ نا بكر بن احمد بن سعد الرملي بحمص نا ابو بكر احمد بن محمد بن عيسى صاحب
قال وفيما اتبنى السائب بحمص حمص ومن نزلها من اصحاب رسول الله صلى الله عليه وسلم ومن روى
وليس ثوبان بن يحيى مكى اباعبد الله رجل من الابناء اصابه السبي فاعتقه رسول الله
صلى الله عليه وسلم وقال له ثوبان ان سرك ان تلحق بنا من اهلك فما سهم وان
ان تبقى وانت معنا اهل البيت قال بل ابقى على دار رسول الله صلى الله عليه وسلم قال انت على ذاك
رسول الله صلى الله عليه وسلم فاقام بحمص واماه عبد الله بن وهب عليها سنة اربع وخمسين
اخبرنا ابو عبد الله الاصبهاني نا الحسن بن الحسن بن الفرج نا محمد بن عمر قال
وثوبان مولى رسول الله صلى الله عليه وسلم وهو مما نقل من اهل السراة وقيل انه من حمير
اصابه السهم فاشتراه رسول الله صلى الله عليه وسلم فاعتقه فلم يزل مع رسول الله
صلى الله عليه وسلم حتى بعض فتحول الى الشام ونزل حمص وله بها دار صدقة ومات بها
سنة اربع وخمسين **اخبرنا** ابو بكر اسحق رحمه الله نا علي بن عبد العزيز
نا اسحق بن اسمعيل الطالقاني نا مسعدة بن اليسع عن الحسن بن دينار عن المعتمر بن سليمان
عن ابي اسماء عن ثوبان قال قال رسول الله صلى الله عليه وسلم اذا احتسى على معصمه وقدميه
واذنيه صغار الحاملة لحتقرهم واياك وسرب الخمر فان الله تارك ولي العالم سكران
ثمان ليال **حدثنا** ابو عبد الله محمد بن عبد الله الصفار نا عمران بن عبد الرحيم نا علي
بن قرين الباهلي نا سعيد بن راشد عن الحكم بن همزة عن حميد الاعرج عن مجاهد

عن ابن عباس عن ثوبان ان النبي صلى الله عليه وسلم قال اتاني الدينار ترد القضاء وان الدرهم
يرد في الميزان وان العبد ليحرم الرزق بالذنب يصيبه **اخبرنا** الحسين بن محمد بن
ابراهيم نا ابو حاتم الرازي نا مكرم بن احمد القاضي نا ابو اسمعيل السلمي نا ابو توبة
الربيع بن نافع الحلبي نا معوية بن سلام عن زيد بن سلام اخبره انه سمع ابا سلام يحدث
ابو اسماء الرحبي ان ثوبان مولى رسول الله صلى الله عليه وسلم حدثه قال كنت واقفا بين
يدي رسول الله صلى الله عليه وسلم فجاء حبر من احبار اليهود فقال السلام عليك يا محمد
فدفعته دفعة كاد يصرع منها فقال لم تدعني فقلت الا تقول يا رسول الله فقال اليهود
انما يدعوه باسمه الذي سماه به اهله فقال رسول الله صلى الله عليه وسلم ان اسمي
الذي سماني به اهلي محمد قال اليهودي جئت اسالك فقال لو نفعك شيء سمعته اذنك
ان حدثتك تجد علمي عندي فقال اسمع باذني فنكت رسول الله صلى الله عليه وسلم بعود معه
فقال اليهودي اين يكون الناس يوم تبدل الارض غير الارض والسموات فقال
رسول الله صلى الله عليه وسلم هم في الظلمة دون الجسر قال فمن اول الناس اجازة قال
فقراء المهاجرين قال فما تحفتهم حين يدخلون الجنة قال زيادة كبد الحوت قال فما غداؤهم على
اثره قال ينحر لهم ثور الجنة الذي كان يأكل من اطرافها قال فما شرابهم عليه قال يسقون منها
من عين فيها سلسبيلا قال صدقت وجئت اسالك عن شيء لا يعلمه احد من اهل الارض الا نبي او
رجل او رجلان قال يفعك ان حدثتك قال اسمع باذني فانا جئت اسالك عن الولد
قال ماء الرجل وماء المراة اصفر فاذا اجتمعا فعلا مني الرجل مني المراة اذكرا باذن الله
وان علا مني المراة مني الرجل انثى باذن الله تعالى قال اليهودي صدقت وانك لنبي ثم انصرف
فذهب فقال النبي صلى الله عليه وسلم لقد سالني هذا عن الذي سالني عنه وما علم شيئا منه حتى اتاه
الله به **هذا** حديث صحيح على شرط الشيخين **ذكر مناقب حكيم بن**
حزام بن القرشي رضي الله عنه حدثنا ابو علي الحسين بن علي الحافظ نا العدل بن
محمد بن المسيب قال سمعت ابي يقول سمعت المنذر الحزامي يقول حكيم بن حزام بن خويلد بن اسد
بن عبد العزى بن قصي يكنى ابا خالد وله من السنين اربع وخمسون وهو ابن مائة وعشرين سنة
ولد قبل الفيل بثلاث سنين ومات بالمدينة سنة **سمعت** ابا الفضل الحسن بن يعقوب
يقول سمعت ابا احمد مهران عبد الوهاب يقول سمعت علي بن غنام العنزي يقول ولد
حكيم بن حزام في جوف الكعبة وهلت امه الكعبة فحملت به فولدت في البيت **اخبرنا**
الحسين بن علي النعيمي نا محمد بن يونس بن موسى نا اسمعيل بن ابي اويس حدثني ابي عن جدي ابي
ابو الحكم بن حزام سنة سبع وهو ابن عشرين وعاش مائة **حدثنا** ابو عبد

الله محمد بن عبد الله الاصبهاني نا محمد بن عبد الله بن رستة نا سليمان بن داود نا محمد بن عمر حدثني
المنذر بن عبد الله عن موسى بن عقبة عن ابي حبة مولى الزبير قال سمعت حكيم بن حزام يقول ولدت
قبل الفيل وبعد الفيل بثلاث عشرة سنة وانا اعقل حين اراد عبد المطلب ان يذبح ابنه
عبد الله وذلك قبل مولد النبي صلى الله عليه وسلم بخمس سنين قال ابن عمر وسمعت حكيم بن
حزام مع ابيه الجهاد وقتل ابوه حزام بن خويلد في الجاهلية الاخرى وكان حزام
ابا خالد ومعاوية من الولد عبد الله وخالد ويحيى وهشام وامهم رئيطة بنت
يوحنا بن عبد العزى بن قصي وبنات ام هشام حكيم ملكة وبها كان يكنى وهند
بنت خويلد بن اسد بن عبد العزى بن قصي وبنات ام هشام حكيم ملكة وبها كان يكنى وهند
بن قهر بن مالك وادرك ولد حكيم بن حزام كلهم النبي صلى الله عليه وسلم واسلموا يوم الفتح
رسول الله صلى الله عليه وسلم وكان حكيم بن حزام فيما ذكر قد بلغ مائة وعشرين
ومن ولده يحيى عامر حج فارسل الله بالفتح واسر صرصر لها ودلك بعد ان ساله اي الفصل
فقال انما مصح ولا مصح في فارسل الله بالفتح وارسل الله بصلة فاتى ان تقبلها
آخر من آخر بعد النبي صلى الله عليه وسلم ساود عا ابو بكر وعمر الى حتى ماتت عليها
قال ابن عمر وانا ابن الزبير عن ابيه قال قتل الحكم بن حزام ما المال يا خالد قال قلة العيال
قال وقدم حكيم بن حزام المدينة فمن لها وبنى بها دارا ومات بالمدينة سنة اربع وخمسين
وهو ابن مائة وعشرين سنة ك اخبرنا ابو بكر محمد بن احمد بن يعقوب نا ابراهيم بن اسحاق
الحربي نا مصعب بن عبد الله وذكر ابن حكيم بن حزام وزاد فيه وامه وامه فاخته اسد بن
اسد بن عبد العزى وكانت ولدت حكيما في الكعبة وهي حامل فضربها الطلق وهي في
الكعبة فولدته فانما حملت في نفع وعسل ما كان لاهتمام الناس عند حوض زمزم ولم تولد
قبله ولا بعده في الكعبة احد وهم مصعب في الحرف الاخير فقد زايرت الاحجار فاطمة
بنت اسد حين ولدت امير المؤمنين علي بن ابي طالب رضي الله عنه وحول الكعبة ك اخبرنا
ابو بكر بن اسحق الامام رحمه الله نا اسمعيل بن قتيبة نا ابو بكر بن ابي سبرة نا علي بن مسهر عن
هشام بن عروة عن ابيه ان حكيم بن حزام لم يقتل من ابي بكر حتى مضى وامر عمر حتى مضى وامر عثمان
وامر معاوية حتى مات حكيم ك حدثنا ابو العباس محمد بن يعقوب نا الحسن بن علي بن عفان نا ابو اسامة
عن هشام بن عروة عن ابيه عن حكيم بن حزام قال اتيت النبي صلى الله عليه وسلم فقلت اسلمت
على ما سبق لك من صحبة على ما شاء الشيخ
اخبرنا ابو الحسن احمد بن عبد الله الاسدي الكاتب بطهران نا ابراهيم بن الحسين بن محمد بن الحرث
نا علي بن مسهر عن هشام بن عروة عن ابيه قال كان حكيم بن حزام اعتق مائة رقبة وحمل على مائة
بعير فقال له رسول الله صلى الله عليه وسلم ارايت مسائل كنت اصنعها في الجاهلية اتحنث بها
هل لي فيها من اجر فقال له رسول الله صلى الله عليه وسلم اسلمت على ما سلف لك من خير ك اخبرنا
حدثنا ابو العباس محمد بن يعقوب نا الحرث بن نصر نا عبد الله بن وهب قال اخبرني ابو اويس

عن

عن مسلم بن جندب عن حكيم بن حزام انه سال رسول الله صلى الله عليه وسلم فاعطاه والحديث
بطوله قال ما انكر مسلك يا حكيم انما المال خضرة حلوة واما هو ساسح الناس وانت
على الله شهيد ومن المعطي ومن المعطي ومن السائل ومن المعطي اسفل الايدي ك هذا حديث صحيح
الاسناد ولم يخرجاه ك حدثنا ابو عبد الله الاصبهاني نا الحسن بن الحكم الحبسي نا الحسن بن الفرج
نا محمد بن حمير نا ربيعة بن يزيد عن ابي ادريس الخولاني عن عائذ بن عبد الله الغنوي عن حكيم بن حزام قال لقد
رايتني بمكة وما بها يومئذ اكثر مني مالا وما بها يومئذ اكثر مني رقيقا ولقد اعطيت في الجاهلية
مائة بعير وحملت على مائة بعير وما ابالي اذا الوادي يسيل ماء وقع في
نفسي شيء من السماء انك انت محمد صلى الله عليه وسلم فما كانت الا هنيهة وكان الله قد
اخبرنا ابو المظفر محمد بن محمد الفقيه نا عمر بن عبد الدائم نا ابو صالح حمدان بن اللبث حدثني محمد
ابن اسحاق عن عمر ان بن مالك ان حكيم بن حزام قال كان محمد النبي احب الناس الي الجاهلية
وقبل ان يوحى اليه وخرج الى المدينة فسمعت حكيم بن حزام الموسم فوجد حلة ذي يزن بباب حسان
فاستراها لمهدي بها الى رسول الله صلى الله عليه وسلم فقدم بها عليه واراد علي
قتله فاتى عليه فقال يا عبد الله احسنت انه قال انا لا نقبل من المشركين شيئا ولكن ارسبت
اليها ثمنها فاعطها اياه حتى اتى المدينة فلبسها فرايتها عليه على المنبر فلم ار شيئا قط احسن
منها يومئذ فاعطاها اسامة بن زيد فراها حكيم على اسامة فقال يا اسامة انت
اهديتها الى ابن اخي لاما حر من ذي يزن وابي حر من ابيه وابي حر من ابيه قال
فخرج الطالب الى مكة فجعل يقول اسامة ك هذا حديث صحيح الاسناد ولم يخرجاه ك
اخبرنا احمد بن سلمان بن الحسن الفقيه ببغداد نا الحسن بن ابي عمر الطالسي نا اسمعيل بن
ابراهيم قال اسمعيل وحدث عن سويد بن ابي حاتم صاحب الطعام نا معمر الرزاق عن هشام
ابن حسان قال سمعت حكيم بن حزام ان النبي صلى الله عليه وسلم اعطاه مائة والبانا الى الصرم قال الاصمعي الغزار
الواحد ابطاهر هذا حديث صحيح الاسناد ولم يخرجاه ك

ذكر مناقب خالد بن حزام رضي الله عنه

حدثنا ابو عبد الله الاصبهاني نا الحسن بن الحكم الحبسي نا الحسن بن
الفرج نا محمد بن عمر حدثني محمد بن صالح عن عاصم بن عمر عن مالك قال محمد بن عمر وحدثني محمد
بن عكرمة الله ابن ابي الرمي الرومي وحدثني موسى بن محمد بن ابراهيم التيمي عن ابيه
وحدثني ابن ابي حبيبة عن داود بن الحصين ممن هاجر الى ارض الحبشة الهجرة الاولى وامهم
سخمة بن ابي طالب ومن ابنه بن عبد العزى بن خالد بن حزام اخو حكيم هلك في الطريق
قبل ان يدخل ارض الحبشة قال محمد بن عمر وحدثني المغيرة بن عبد الرحمن الاسدي اخبرني
ابي قال قيه برات ومن خرج من مكة مهاجرا الى الله ورسوله ثم ادركه الموت فقد وقع
اجره على الله ك

ذكر مناقب هشام بن حكيم بن حزام رضي الله عنه

ابا سعيد بن الحرث بن عبد المطلب كوكب قام ابن رواحه فقال يا رسول الله ابن ابي فقال
ابي الذي تعول فقال بلى والله قال نعم قلت يا رسول الله
نعمت الام لها فما اعطاك من حسن ثلثت يوسف ونقرا مثل ما نقرا قال وانه لمعك الله
بكل خير امثال ذلك والم وتشكعت فقال يا رسول الله ابن ابي فقال اما الذي تريد فقد مات
فقلت نعم يا رسول الله فقمت تحسنه اريعا لسانها والمعلمين مغالب الغلابين
فقام وقام حسان فقال يا رسول الله ابن ابي فقال واخرج له لسانا اسود فقال يا رسول الله
ابدلك الله سببا اقربك به المزاده فقال لا هبل الك لا يجرك حرب الدوم واحياؤهم
واحياؤهم وحسبك بذلك هذا حديث صحيح الاسناد ولم يخرجاه لعدم السنة
انما اخرج مسلم بطوله من حديث الليث بن سعد عن خالد بن يزيد

ذكر منا قب محمد بن يوفل القرشي رضي الله عنه

حدثنا ابو بكر محمد بن اسحاق بن خزيمة ثنا ابو الوليد ابراهيم بن ابي الوليد الحجازي ثنا
محمد بن يوفل ثنا ابراهيم بن سعد الزهري قال محمد بن يوفل بن عبد مناف بن ربيعة بن
عبد مناف بن زهرة بن كلاب وامه رقيقة بنت صيفي بن هاشم بن عبد مناف وامها
بنت عبد مناف وكان من المؤلفة قلوبهم حدثنا ابو عبد الله الاصبهاني الحسين بن
الحكم الحبري ثنا محمد بن عمر قال اسلم محمد بن يوفل عند فتح مكة وكان قد اسلم
وليس له احاديث وكانت له معرفة باصحاب الحرم توفي بمكان يكى وهو الاكثر
وقال سمعت ابا بكر الحميدي محمد العمري يقول سمعت ابا عبد الله محمد بن ابراهيم العبدري يقول
سمعت يحيى بن عبد الله بن بكير يقول محمد بن يوفل يكنى ابا المنهوره حدثنا احمد بن سلمان النسوي
ثنا عبد الله بن محمد بن اسعد النوفلي ثنا مالك بن انس عن سعد وعطاء بن مالك عن ابيه
عن المسور بن مخرمة قال قال رسول الله صلى الله عليه وسلم لابان صفوان وحرملة
ابو عبد الله الاصبهاني ثنا محمد بن عبد الله بن رستة ثنا مسلم بن داود ثنا محمد بن عمر قال سمعت محمد
بن يوفل يقول مع رسول الله صلى الله عليه وسلم يوم حنين وعطاء من غنائم حنين بعيرا ومائتين
من الغنم وهو ابن ثمانية عشرة سنة اربع وخمسين وكان يوم مات ابن مائة وخمس عشرة سنة حدثنا
ابو عبد الله محمد بن عبد الرحمن بن مهران بن خالد قال سمعت سعيد بن عمرو يقول توفي
محمد بن يوفل القرشي وهو ابن خمس عشرة سنة ومائة وكان اسلم يوم الفتح وهو من المؤلفة
قلوبهم حدثنا محمد بن ابراهيم بن الفضل المدني الحسين بن محمد بن زياد الرئيس بمكة ثنا
عبد الرحمن بن عبد الله الزهري قال قال لي محمد بن ابي سفيان وعنده عبد الحميد بن ابراهيم مولى
محمد بن يوفل تصغي من لسانه شيئا فقال له عبد الحميد بن ابراهيم اما انك لو كنت ملكته لذكرت محمد
فقال اجل عبد الحميد سماني محمدا ولم يقل انه ملكه اباي فقال له ابن ابي الموالي انه
عبد الحميد بن ابراهيم توفي عصابي بدره وصوبه فسحه قال اغرو وفي الجاهلية وخمسين في

الاسلام

الاسلام وهو ابن تسع وستين سنة حدثنا محمد بن ابراهيم بن العباس الحسين بن محمد بن زياد
الرئيس بمكة قال اخبرت محمد بن يوفل بكنيته فقال الله تعالى واياه نستعين فيما
لنا فاتنا وقال ابن الزبير ذهب ابوه قالوا اسلم وقال يعلى الجمحي قال ابن اسحاق ذكري بعد ابن ثعلبة
وولد له كان شهما سيطما كان ابا حضاه حدثنا ابو بكر محمد بن اسحاق بن خزيمة ثنا
العباس بن مسلم بن ابراهيم ثنا حاتم بن وردان ثنا ابو عمران الجوني عن المسور بن مخرمة قال
وفد على النبي صلى الله عليه وسلم اقبيه نفسها من اصحابه وقال الى الى انا الطلبا الذي وانه
انته اقبيه فتكلم الى على الباب فعرف النبي صلى الله عليه وسلم صوته فخرج وهو فتا فجعل
يقبل الفتيات لكي هذا احمات لكي هذا حدثنا ابو محمد عبد الله بن محمد بن زياد بن سيويه الفقار
ثنا الحسن بن سفيان الفارسي ثنا سعيد بن عفير وسعيد بن ابي مريم وعبد الله بن صالح والحسن
بن ابي مريم المصريون قالوا ثنا معاوية عن ابي اسحاق عن عروة بن الزبير عن المسور بن مخرمة
قال لما ظهر رسول الله صلى الله عليه وسلم الاسلام اسلم اهل مكة كلهم وذلك قبل
ان ينزل الملوه حتى اذا كان يقرا السجدة ما تسطيع احدهم ان يسجد حتى يوم رؤسا
قريش الوليد بن المغيرة وابو جهل بن هشام وعتبة وكانوا الطائف واصنامهم فقالوا ائتوا على
دين اسلم فكفروا قال يعقوب بن سفيان ولا نعلم لمحمد بن يوفل حديثا مسندا غير هذا

ذكر

مناقب سعيد بن يربوع المخزومي رضي الله عنه

حدثنا ابو عبد الله الاصبهاني الحسين بن الحكم ثنا الحسين بن الفرج ثنا محمد بن عمر قال سعيد بن يربوع بن
عبد الله بن عمر بن مخزوم ويكنى ابا هود اسلم يوم فتح مكة وشهد مع رسول الله صلى الله عليه وسلم
حنينا واعطاه رسول الله صلى الله عليه وسلم من غنائم حنين خمسين بعيرا قال محمد عمر سمعت
عبد الله بن جعفر يقول جاء عمر بن الخطاب الى امير سعيد بن يربوع وهو اعماه بدهان بصره وقال لا
تدع الجمعة والصلوة في مسجد رسول الله صلى الله عليه وسلم قال السري فابدا لكن شعث
الكبر يعاند قال محمد الله يعلم من الستين قال وتوفي سعيد بن يربوع بالمدينة سنة اربع
وخمسين وهو ابن مائة وثمان عشرة سنة قال ابو معشر وكان اسمه مرثدا في الجاهلية فسماه
رسول الله صلى الله عليه وسلم سعيدا واسم امه هند

ذكر مناقب اليسير كعب بن عمرو الانماري رضي الله عنه

حدثنا ابو جعفر محمد بن عمرو العقيلي ثنا ابو علاثة ثنا ابن ابي مريم ثنا ابو الاسود عن عروة قال بايع رسول
الله صلى الله عليه وسلم الضحاك بن عمرو بن سواد اليسير كعب بن عمرو بن عباد بن
عمرو بن سلمة بن عمر بن كعب بن سلمة من اهل بدر شهد العقبة وهو الذي استوى
العباس بن عبد المطلب سمعت ابا العباس محمد بن يعقوب سمعت العباس بن محمد الدوري
يقول سمعت يحيى بن معين يقول اليسير كعب بن عمرو توفي بسنة خمس وخمسين بالمدينة

وهو آخر اهل الدار رواه عنه اخبرنا الشيخ ابو بكر اسحاق ابنا اسمعيل بن عبد الله بن
مهران قال ثنا ابو اليسر كعب بن عمرو بن عباد بن عمرو بن سواد بن غنم بن كعب بن سعد
بن غنم بن اسد بن خزيمة الخزرج سنة خمس وخمسين بالمدينة حدثنا ابو بكر بن ابي شيبة ثنا
اسحاق الحربي ثنا مصعب عبد الله الزبيري قال ابو اليسر كعب بن عمرو بن عباد بن عمرو بن سواد بن غنم
بن كعب بن سلمة بن سعد بن اسد بن خزيمة بن الخزرج **ذكر ما قيل في عدد الله** حوالة
الازدي رضي الله عنه **حدثنا** ابو عبد الله الامهاني الحسن بن الحكم بن ابي
الفرج ثنا مهران بن عمر قال ثنا ابو محمد عبد الله بن حوالة الازدي صاحب رسول الله صلى الله عليه
وسلم وهو من بني سعد بن عامر بن لؤي وسنه يومئذ خمس وهو ابن بضع وسبعين سنة **ذكر**
ما قيل في حويطب بن عبد العزى العامري رضي الله عنه **حدثنا** ابو بكر
محمد بن احمد بن ابي دوما ثنا ابراهيم بن اسحاق الحربي ثنا مصعب بن عبد الله الزبيري قال حويطب بن عبد
العزى بن ابي قيس بن عبد ود بن نصر بن مالك بن حسل من مسلمة الفتح مات في اخر ايام
معاوية وهو ابن عشرين ومائة سنة امه وام اخيه رهم بن عبد العزى رسعت علوية بن
عمرو بن مرثد بن سعد بن عمرو بن مجمع وكان اخو حويطب بائع من معونة دار المدينة
باربعين الف دينار فاستشار في الناس لذلك قال وما اربعون الف دينار لرجل له اربعون
العا **حدثنا** الشيخ الامام ابو بكر اسحاق احمد بن علي الخزاز ثنا داود بن مهران الدباغ
ثنا مسلم بن ابراهيم الدالاني عن ابي يحيى عن اسه عن حويطب بن عبد العزى قال كنا حلوسا يوما عند
الكعبة في الجاهلية اذ جاء امرأة تجر ذيلها الكعبة من ورائها فجاءت فجلست
عنده فلما قام انه في الاسلام وانه رسول الله **حدثنا** ابو عبد الله الامهاني الحسن بن الهيثم
ثنا الحسين بن الفرج ثنا مهران بن عمر قال اخبرني ابراهيم بن محمد بن محمد بن مسلمة الانصاري عن ابيه
قال كان حويطب بن عبد العزى وعباس بن عشرين وما ئة سنة ستين في الجاهلية وستين في
الاسلام فلما ولي مروان الحكم المدينة في عمله الاول دخل عليه حويطب مع مشيخة من
حلماء قريش فتحدثوا عنده ولغوا فدخل عليه حويطب وما بعد ذلك
يتحدث عنده فقال له مروان قاتلك الله حدثني اخر اسلامك انا اسمع احاديث
حتى اسمع الحديث فقال حويطب والله لقد هممت بالاسلام عام فتح مكة كل ذلك يعوقني
الرجل عنه وتعالى ويقول يصح شركه دين ابائه كلهم تخدث وتضرب بالعاد فان
انا سكت مروان ولم يقل على ما كان قال له يوما حويطب اما كان احرى عمرا لي من
انك حين اسلم فاردت مروان غنائم فقال حويطب ما كان ورثني احد من كبر اليها
الذين يلونا على انهم الى الرجحكة اكرم لما فيها علينا ولكن المقادير ولقد شهدت بدرا مع

المشركين وابنا عمر آلملكة مثل فاتاه من السماء والارض فقلت هذا رجل صبيح ولم ادر
ما رايته فانهزم ما راجعين الى مكة فاتينا مكة وورس بسلم رجلا رجلا فاذا كان يوم الفتح
حضرت وشهدت الصلح ومسست فيه حتى تم وكل ذلك لبد الاسلام وقال الله عز وجل
الا من ورد فلما كنا على الحرسد كل احد شهوده وقال لابي وليس من يحجد الا ما تشهدا
ورد صحت ان دافعته قال اجل ولما قدم رسول الله صلى الله عليه وسلم لفتح الغفسة وغيره
وليس بمكة كنت فيمن خلى مكة انا وسهيل بن عمرو لم نخرج رسول الله صلى الله عليه
وسلم الى الوقت فلما انصت الثلاث اقبلت انا وسهيل بن عمرو وعلينا وزيتي شركك
فاخرج من مكة نصاح ما لال لا تغب الشمس واحد من المسلمين بمكة الى هوازن معنا قال
ابو عمر وحدثني ابراهيم بن محمد بن محمود عن اسه وحدثني ابو بكر بن عبد الله بن ابي سبرة عن
موسى بن عقبة عن المنذر بن حكيم قال قال حويطب بن عبد العزى لما دخل رسول الله صلى
الله عليه وسلم مكة عام الفتح جعلت حوائط بني سعد لي فجعلت بني وورثت عنها الى مواضع
ما ترى اليوم اسهمت الى حائط عنب فكنت فيه واذا انا بابي بكر الصديق وكان بيني وبينه
حلة الجاهلية ابدا ما لقيته فلما رانه هربت منه فقال يا محمد فلبيك قال اذكرك الخوف
الذي هو عليك فقال انت آمن يا بان الله عز وجل وبحمد الله صلى الله عليه فقال اذهب
الى بيتك قلت هل لي سبل الى مرل والله ما ارى الى اصل الا بيتي حتى الموت قال و
ما على مرلي قلت وان عيالي في مواضع شتى قال اجمع عيالك في موضع واما انا فمكن
معك فلما فتح الله مكة وحنين وانصرف راجعا حتى اذا كنا بالجعرانة اتاه حويطب امن
فلما رآه ركب في اثره فلحقهم بالصرار او دون الصرار فاسلم ورد الى رسول الله
صلى الله عليه وسلم واجره فقال ولبس ورا ما الناس كلهم الا من امرت بقتله قال
فما هبت ورددت عيالي الى منازلهم وعاد الي الوده فقال يا محمد حتى والله لقد وسعت
في المواطن كلها وفاتك خير كثير ولي خير كثير فات رسول الله صلى الله عليه وسلم فاسلم
فاسلم ورسول الله صلى الله عليه وسلم ابر الناس واوصل الناس واحلم الناس بذلك
شركك وغدره عذرك قال قلت فانا احرج معك فانه لم يخرج معه حتى ابتدر رسول الله صلى
الله عليه وسلم ما بسطحا وعنده ابو بكر وعمر رضي الله عنهما وقد عسكر اسه وسالت اباه
كتب قال اذا سلم عليه قال قال السلام عليكما ايها النبي ورحمة الله وبركاته قال وعليك
السلام حويطب فقلت اسهد ان لا اله الا الله وانك رسول الله فقال رسول الله صلى
الله عليه وسلم الحمد لله الذي هداك قال وشهد رسول الله صلى الله عليه وسلم باسلامي وا
واسفر صبح ما لا وا وهنه اربعين الف درهم وسهدت معه حنينا والطائف واعطاني من
غنائم حنين مائة بعير قال ابن عمر وحدثني عبد الرحمن بن الزبير عن اسه قال باع حويطب بن
عبد العزى داره بمكة من معونة باربعين الف دينار فقال له ابو محمد اربعين الف

الحسين بن علي اللبيي ثنا محمد بن يحيى الامام ثنا اويس بن عبد الاعلى ثنا ابو وهب اخبرني بكير بن عبد عن
سعد بن عبد الرحمن قال قال ابن لسعد ابي وقاص
انا ان مستجاب الدعوة والسادس للمسلمين الحرب
كلام الكلبي فيما حض بها دون كل لحسب
واحلف ان ترسيهم فاما قال اهل التوحيد والكتب
سماه الله لنا صب احدا منهم سهم اذا ولم نصب حدثنا ابو العباس
ان هشيم بن مروان سعد بن عامر ثنا سعد عن ابي بكر عن سعد
ان عليا رضي الله عنه ودع علمه سعد بن مالك بخاته فاوه اوحمل فعله فاوه
سمه وحلوان ادعوا عاما احدث محدثا ستحي هذا الحدث الي ابو بكر
ان الحسن بن علي بن زياد السكري ثنا حامد بن يحيى هو البلخي ثنا سفيان عن اسمعيل
ابي خالد عن قيس بن ابي حازم قال كنت بالمدينة مسا انا اطوف في السوق اذا بعرابي
اثر شراب قوما مجتمعين على بائع ورزكات وهو يشتم عليا فاتى مالك والناس في
حوالته اذا اقبل سعد بن ابي وقاص فوقف عليهم فقال ما هذا فقالوا رجل يسب عليا فاتى
سعد فاتى حوالته حتى وقف عليه وقال ما هذا على ما يسب عليا فاتى الي بكر اول
من اسلم الي بكر اول من صلى مع رسول الله صلى الله عليه وسلم الي بكر اول من هاجر الي
وذكر حتى قال الي بكر خير رسول الله صلى الله عليه وسلم على امته الي بكر ما حب رايته رسول
الله صلى الله عليه وسلم في غزواته ثم استقبل القبلة ورفع يديه وقال اللهم ان هذا سب
ولياما فلا تكرمه ولا تقرر هذا الكبح حتى تريهم ذريتك قال قيس فوالله ما ادري ما
يده دانته رمته على هامته في بئر الاحجار فاعلموا ما عليه وهات ذا هذا اسناد صحيح
على شرط الشيخين وحدثنا السكري وحدثنا ابو بكر اسحق ابو بكر العباس بن الفضل الاسفاطي قالا ثنا ابو
بن يحيى السكري حدثني ابي سمعت عمي حدثني اسمعيل بن ابان ثنا ابو بكر عن يونس بن ابي اسحاق عن سعد بن
ابي وقاص قال اتى رسول الله صلى الله عليه وسلم اللهم سدد رميته واجب دعوته هذا لفظ
حديث ابي السكري وهو صحيح ثنا اهل المدينة حدثنا ابو العباس محمد بن يعقوب
بكار بن بسه الفامي ثنا معوار بن عيسى ثنا هاشم بن هاشم الزهري عن سعد بن المسيب
قال كنت جالسا مع سعد فمر به رجل فقال له الحر بن ابي الحر وهو السوق فقال له ما انا
اسمي ابن كنيف الغاسد مروان سمعته وهو يقول ان هذا المال ما انا اعطيته من نفسي
فقال سعد بئس ما قال فاقبلوا عليه وتركوا مروان وهو على سريره واعسفه قال اشهد
انا اسمي ان ادعوا فاما هو فقال الله حدثنا ابو احمد بكر بن محمد الصيرفي ثنا
عبد الصمد بن الفضل اللحي ثنا مكي بن ابراهيم ثنا هاشم بن هاشم عن سعد بن المسيب عن سعد
قال اتاه الحر بن ابي الحر وهو السوق فقال له ما انا اسمي ان سمعت مروان يزعم ان

مال الله مال من اعطاه ومن شاء منعه فقال له انت سمعته يقول ذا قال اشهد قال
فاخبر بذلك سعد وبعد الحر حتى دخل على مروان فقال يا مروان اسمعت ابن اخيك
ما ذكر من ست اعطيته ومن ست منعته قال نعم قال اسعد فاخبر بذلك سعدا فدعا
ورفع يديه فوثب اليه مروان وقال اسدك الله ان تدعو هو قال له ما منعك
ومنعها منعه حدثنا ابو عبد الله محمد بن يعقوب الحافظ ثنا ابراهيم بن عبد الله السعدي
ثنا مروان هو ابن معاوية الفزاري ثنا يحيى بن سعيد عن عبد الله بن عامر عن عامر بن سعد عن ابيه قال
سمعت رسول الله صلى الله عليه وسلم ذات ليلة فقال ليت رجلا صالحا من اصحابي الليلة قال فبينا نحن
نحرس اذ سمعنا قعقعة السلاح فقال رسول الله صلى الله عليه وسلم من هذا فقال انا سعد بن ابي وقاص
جئت لاحرسك قال فدعا له رسول الله صلى الله عليه وسلم ثم نام حدثنا ابو عبد الله محمد بن يعقوب
ثنا عبد الله بن هاشم الطوسي ثنا يحيى القطان ثنا حماد بن سلمة عن علي بن الحسين بن عبد الله بن ابي طالب
عن عمران بن موسى الفزاري عن عبد الوارث بن سعيد ثنا محمد بن جحادة عن نعيم بن ابي هند عن ابي
عن حصين بن وارجه قال اللحات الفتنة الاولى اسلمت على عهد ابي بكر الحوامر
ع وقاربت فماري الناس الدنا والاخرة وكان بينهما خلط عريض واذا انا
فعلت لو تلفت هذا الخلط حتى ابلغ الى اصحابي اسحق محمد ولي فاتيهم فاخبرهم
ذات يسحق واذا سفرجلوس فعلت ايم الشهداء فالوا نحن الملائكة فلت فان الشهداء
ان اقدم الى الدرجات فاريعت درجة الله اعلم بها من الخمس والسبعة واذا انا بجبر
صلى الله عليه وسلم واذا ابراهيم يسحق واذا هو يقول لابراهيم اسعد فانتي وابراهيم يقول ابكر
ما احدثوا بعدك اهراقوا دماءهم وقتلوا امامهم ولا يفلحون ابدا فقال سعد جليلي
سلبت والله لقد رايت رويا لعل الله ان يسعني بها الا هب فاعلم بكار سعد فاكون معه
سعد وقصصت عليه القصة قال فما اكثر بها فرحا وقال لقد رايت بعيني لم تكن ابرهم خليله
فلت مع اي الطائفتين انت قال انا امام واحدهم منها فاقبلت فاما اقبلت قال لي ما امرك قال الله كم عمرك قلت
فقال فاستر ساكن بها حتى يحدث احدثا ابو بكر محمد بن عبد الله بن احمد بن محمد
بن سادان الحيري رحمه الله بقراءتي عليه سنة تسع واربعين واربعمائة قال ثنا الامام الحاكم الامام
ابو عبد الله محمد بن عبد الله بن محمد بن حمدويه الحافظ رضي الله عنه قال ذكر الارقم
بن ابي الارقم المخزومي رضي الله عنه حدثنا ابو جعفر محمد بن محمد المعداني
قال ابو علاثة محمد بن عمرو بن خالد قال ثنا قال ابو اسامة قال ابو الاسود عن عروة بن
الزبير وسمعه من سعيد بن المسيب ان اسم الارقم عبد مناف بن اسد بن عبد الله بن عمر بن مخزوم وكان الارقم يكنى ابا جعفر حدثنا ابو بكر
محمد احمد بن ابويه ثنا ابراهيم بن اسحق الحربي ثنا مصعب بن عبد الله الزبيري قال الارقم بن ابي

بن سنان وشهد ابو اليسر العقبة في جميع الروايات وشهد بدرا وهو ابن عشرين سنة وشهد
احدا والخندق والمشاهد كلها مع رسول الله صلى الله عليه وسلم وكان رجلا قصيرا دحداحا
ذا البطن وتوفي بالمدينة سنة خمس وخمسين حدثنا ابو العباس محمد بن يعقوب ثنا احمد
بن عبد الجبار ثنا يونس بن بكير ثنا محمد بن اسحق حدثني بريدة بن سفين الاسلمي عن ابيه عن ابي اليسر كعب بن
عمرو قال انتهيت الى النبي صلى الله عليه وسلم وهو يبايع الناس فقلت يا رسول الله ابسط يدك ابايعك على
ان تعبد الله وتقيم الصلوة وتؤتي الزكوة وتناصح المسلم وتفارق المشركين

مناقب معتب بن الحمرا المخزومي رضي الله عنه

اخبرنا ابو جعفر ... ثنا ابو علاثة ثنا ابي ثنا ابن لهيعة ثنا ابو الاسود عن عروة في تسمية من شهد بدرا مع رسول الله صلى الله عليه وسلم قال ومعتب بن عوف حدثنا ابو عبد الله الاصبهاني ثنا الحسن بن الجهم ثنا الحسين بن الفرج ثنا محمد بن عمر قال معتب بن عوف بن عامر بن الفضل بن عفيف وهو الذي يقال له بن الحمرا ويكنى ابا عوف حليف لبني مخزوم وكان من مهاجرة الحبشة الهجرة الثانية وقالوا ... رسول الله صلى الله عليه وسلم بين معتب بن الحمرا وثعلبة بن حاطب وشهد معتب بدرا واحدا والخندق والمشاهد كلها مع رسول الله صلى الله عليه وسلم ومات وهو ابن ثمان وسبعين

ذكر شداد بن اوس الانصاري رضي الله عنه

اخبرني احمد بن سهل الفقيه ببخارى ... بن محمد ... ثنا ابرهيم بن المنذر الحزامي قال مات شداد بن اوس بن ثابت بن المنذر بن حرام يكنى ابا يعلى وكان نزل فلسطين ومات سنة ثمان وخمسين وهو ابن خمس وسبعين سنة ... حدثنا ابو العباس محمد بن يعقوب ثنا العباس بن محمد الدوري ثنا يحيى بن معين ثنا حجاج بن محمد الاعور قال قال ابو معشر وهلك ابو هريرة وشداد بن اوس سنة ثمان وخمسين

ذكر مناقب ابي هريرة الدوسي رضي الله عنه

وقد كثر الخلاف في اسمه واسم ابيه حدثنا ابو العباس محمد بن يعقوب ثنا احمد بن عبد الجبار ثنا يونس بن بكير عن ابن اسحق قال حدثني بعض اصحابي عن ابي هريرة قال كان اسمي في الجاهلية عبد شمس بن صخر فسماني في الاسلام عبد الرحمن وانما كنوني ابا هريرة لاني كنت ارعى غنما لاهلي فوجدت اولاد هرة وحشية فجعلتها في كمي فلما رجعت عليهم سمعوا اصوات الهر من حجري فقالوا ما هذا يا عبد شمس فقلت اولاد هر وجدتها قالوا فانت ابو هريرة فلزمتني بعد قال ابن اسحق وكان ابو هريرة وسطا في دوس حيث يحب ان يكون منهم حدثني محمد بن صالح بن هانئ ثنا الفضل بن محمد ثنا ابرهيم بن المنذر الحزامي ثنا سفين بن حمزة الاسلمي عن كثير بن زيد عن الوليد بن رباح عن ابي هريرة قال كان رسول الله صلى الله عليه وسلم يدعوني ابا هر ويدعوني الناس ابا هريرة حدثنا ابو سعيد عمرو بن محمد بن منصور العدل ثنا عمر بن حفص السدوسي ثنا عاصم بن علي ثنا ابو معشر عن سعيد المقبري عن ابي هريرة قال لا تكنوني بالذكر

احب الي من ان تكنوني بالانثى حدثنا علي بن حمشاذ العدل ثنا محمد بن مندة الاصبهاني ثنا بكر بن بكار ثنا عمر بن علي بن مقدم ثنا سفين بن حسين عن الزهري عن المحرر بن ابي هريرة قال كان اسم ابي عبد عمرو بن عبد غنم حدثنا ابو العباس محمد بن يعقوب ثنا احمد بن عبد الجبار ثنا يونس بن بكير عن ابن اسحق حدثني بعض اصحابي عن ابي هريرة قال كان اسمي في الجاهلية عبد شمس بن صخر فسماني رسول الله صلى الله عليه وسلم عبد الرحمن ... حدثنا ابو العباس محمد بن يعقوب ثنا احمد بن عيسى اللخمي ثنا عمرو بن ابي سلمة عن ... اسم ابي هريرة عبد غنم ... سمعت ابا علي الحافظ يقول سمعت ... يقول سمعت محمد بن يحيى يقول سمعت ابا مسهر يقول ابو هريرة اسمه ... وسمعت احمد بن حنبل يقول ابو عمرو الخلاد قال اسم ابي هريرة ... الحسن بن الحسين بن ايوب ثنا ابو حاتم الرازي ثنا عبد العزيز بن عبد الله الاويسي ... عن يزيد بن ابي حبيب قال اسم ابي هريرة عبد نهم بن عامر ... بن عامر الصيدلاني ثنا محمد بن ابرهيم العبدي ثنا يحيى بن بكير قال مات ابو هريرة بالعقيق واسمه عبد الله بن عمرو ومن الناس من يقول اسمه عبد العزى اخبرني ... ثنا احمد بن حنبل قال ابو هريرة يقال عبد شمس ويقال عبد نهم ويقال عبد غنم ويقال ... اخبرني محمد بن يعقوب الحافظ ثنا محمد بن اسحق الثقفي ثنا محمد بن عبد الملك بن زنجويه ثنا ... قال اسم ابي هريرة سكين ... اختلفوا في اسم ابي هريرة على ... اوجه اصحها عندي في الجاهلية عبد شمس وفي الاسلام عبد الرحمن ... حدثنا ابو العباس محمد بن يعقوب ثنا العباس بن محمد الدوري ثنا يحيى بن معين ثنا حجاج الاعور ثنا ابو معشر قال هلك ابو هريرة في امارة معوية سنة ثمان وخمسين ومات في تلك السنة سعيد بن العاص وعايشة وسعد بن مالك اخبرني ابو اسحق ابرهيم بن محمد بن يحيى ثنا محمد بن سليمن بن فارس ثنا محمد بن اسمعيل ثنا الحسن بن واقع ثنا ضمرة بن ربيعة قال مات ابو هريرة سنة ثمان وخمسين ويقال مات سنة تسع وخمسين وهو ابن ثمان وسبعين سنة اخبرني قاضي القضاة ابو الحسن محمد بن صالح ثنا عبد الله بن محمد السعدي ثنا عبد الله بن علي بن المديني ثنا ابي ثنا سفين بن عيينة عن هشام بن عروة قال مات ابو هريرة سنة سبع وخمسين حدثني محمد بن العباس الشهيد ثنا حاتم بن محبوب الشامي ثنا عبد الجبار بن العلاء ثنا سفين عن هشام بن عروة قال مات ابو هريرة وسنة خمس وسبعون حدثني ابو عبد الله الاصبهاني ثنا الحسن بن الجهم ثنا الحسين بن الفرج ثنا محمد بن عمر قال توفي ابو هريرة سنة تسع وخمسين في امارة معوية وكان له يوم توفي ثمان وسبعون سنة وصلى عليه الوليد بن عتبة وهو امير المدينة ومروان يومئذ معزول عن عمل المدينة حدثني

باب بن قيس عن نافع بن سحبل قال كتب الوليد إلى معاوية يخبره بموت أبي هريرة رضي الله عنه فكتب إليه
انظر من ترك فادفع إلى ورثته عشرة آلاف درهم وأحسن جوارهم وافعل إليهم معروفا فإنه كان
ممن نصر عثمان وكان معه في الدار رحمه الله. حدثنا أبو عبد الله محمد بن عبد الله الأصبهاني
ثنا الحسن بن الجهم ثنا الحسين بن الفرج ثنا محمد بن عمر قال توفي أبو هريرة سنة تسع وخمسين
في آخر خلافة معاوية وكان له يوم توفي ثمان وسبعون سنة وصلى عليه الوليد بن عتبة وهو
أمير المدينة ومروان يومئذ معزول عن عمل المدينة. حدثنا ... ثنا حماد بن ... عن
ابن أمية أن محمد بن قيس بن مخرمة حدثه أن رجلا جاء زيد بن ثابت يسأله عن شيء فقال له زيد عليك
بأبي هريرة فإنه بينا أنا وأبو هريرة وفلان في المسجد ذات يوم ندعو الله ونذكر ربنا خرج علينا
رسول الله صلى الله عليه وسلم حتى جلس إلينا قال فجلس وسكت فقال عودوا للذي كنتم فيه
قال زيد فدعوت أنا وصاحبي قبل أبي هريرة وجعل رسول الله صلى الله عليه وسلم يؤمن على
دعائنا قال ثم دعا أبو هريرة فقال اللهم إني أسألك مثل الذي سألك صاحباي هذان وأسألك علما
لا ينسى فقال رسول الله صلى الله عليه وسلم آمين فقلنا يا رسول الله ونحن نسأل الله علما
لا ينسى فقال سبقكما بها الدوسي. صحيح الإسناد ولم يخرجاه. حدثنا أبو العباس محمد بن يعقوب
ثنا العباس بن محمد الدوري ثنا أبو النضر ثنا أبو الأحوص عن زيد العمي عن أبي الصديق الناجي
عن أبي سعيد الخدري قال قال رسول الله صلى الله عليه وسلم أبو هريرة وعاء العلم. حدثنا
علي بن حمشاذ العدل ثنا الحسن بن علي بن شبيب المعمري ثنا عبد الرحمن بن صالح الأزدي ثنا حاتم بن
سعيد بن عمرو بن سعيد بن العاص عن أبيه عن عائشة أنها دعت أبا هريرة فقالت يا أبا هريرة
ما هذه الأحاديث التي تبلغنا أنك تحدث بها عن النبي صلى الله عليه وسلم هل سمعت إلا
ما سمعنا وهل رأيت إلا ما رأينا قال يا أماه إنه كان يشغلك عن رسول الله صلى الله عليه
وسلم المرآة والمكحلة والتصنع لرسول الله صلى الله عليه وسلم وإني والله ما كان يشغلني
عنه شيء. هذا حديث صحيح الإسناد ولم يخرجاه. حدثنا أبو بكر محمد بن أحمد بن بالويه
ثنا معاذ بن المثنى العنبري ثنا يحيى بن معين ثنا وكيع عن الأعمش عن أبي صالح قال كان
أبو هريرة من أحفظ أصحاب رسول الله صلى الله عليه وسلم. أخبرني بكر بن محمد الصيرفي
بمرو ثنا أحمد بن سعيد الجمال ثنا أبو سعيد محمد بن عوف ثنا عبد العزيز بن المختار عن عبد
الله الداناج حدثني أبو رافع قال سمعت أبا هريرة يقول حفظت من حديث رسول الله صلى
الله عليه وسلم أخبارا ما حدثتكم بها ولو حدثتكم بحديث منها لرجمتموني بالحجارة.
هذا حديث صحيح الإسناد ولم يخرجاه. حدثني محمد بن صالح بن هانئ ثنا الحسين بن
الفضل البجلي ثنا هوذة بن خليفة ثنا عوف عن سعيد بن أبي الحسن قال لم يكن أحد من أصحاب
النبي صلى الله عليه وسلم أكثر حديثا عنه من أبي هريرة وإن مروان بعثه على المدينة

وأراد

وأراد حديثه فقال ارووا كما روينا فلما أبى عليه تغفله فأقعد له كاتبا فجعل أبو هريرة يحدث
ويكتب الكاتب حتى استفرغ حديثه أجمع فقال مروان تعلم أنا قد كتبنا حديثك أجمع
قال أوقد فعلتم وإن تطيعني تمحه قال فمحاه. حدثنا أبو العباس محمد بن يعقوب ثنا إبراهيم
بن مرزوق البصري ثنا سليمان بن حرب ثنا حماد بن زيد ثنا عمرو بن عبيد ثنا أبو الزعيزعة كاتب مروان
بن الحكم أن مروان دعا أبا هريرة فأقعده خلف السرير وجعل يسأله وجعلت أكتب حتى
إذا كان عند رأس الحول دعا به فأقعده وراء الحجاب فجعل يسأله عن ذلك فما زاد ولا نقص
ولا قدم ولا أخر. هذا حديث صحيح الإسناد ولم يخرجاه. أخبرني عبد الله بن محمد بن موسى
ثنا محمد بن أيوب ثنا يحيى بن المغيرة السعدي ثنا جرير عن الأعمش عن أبي وائل عن حذيفة قال قال رجل
لابن عمر إن أبا هريرة يكثر الحديث عن رسول الله صلى الله عليه وسلم فقال ابن عمر أعيذك بالله
أن تكون في شك مما يجيء به ولكنه اجترأ وجبنا. أخبرني عبد الله بن محمد بن موسى ثنا محمد بن أيوب
ثنا إبراهيم بن سعيد الجوهري ثنا معاذ بن محمد بن معاذ بن أبي بن كعب عن أبيه عن جده
أبي بن كعب قال كان أبو هريرة جريئا على النبي صلى الله عليه وسلم يسأله عن أشياء لا نسأله عنها.
أخبرنا أبو بكر بن إسحاق ثنا محمد بن عيسى بن السكن ثنا عمرو بن عون ثنا هشيم عن يعلى بن
عطاء عن الوليد بن عبد الرحمن الجرشي عن ابن عمر أنه مر بأبي هريرة وهو يحدث عن النبي صلى الله
عليه وسلم من تبع جنازة فله قيراط فإن شهد دفنها فله قيراطان القيراط أعظم من أحد فقال
ابن عمر يا أبا هريرة انظر ما تحدث عن رسول الله صلى الله عليه وسلم فقام إليه أبو هريرة حتى
انطلق به إلى عائشة فقال لها يا أم المؤمنين أنشدك الله أسمعت رسول الله صلى الله عليه وسلم
يقول من تبع جنازة وصلى عليها فله قيراط وإن شهد دفنها فله قيراطان فقالت اللهم نعم فقال
أبو هريرة إنه لم يكن يشغلنا عن رسول الله صلى الله عليه وسلم غرس الودي ولا صفق بالأسواق
إني إنما كنت أطلب من رسول الله صلى الله عليه وسلم كلمة يعلمنيها وأكلة يطعمنيها فقال ابن عمر يا أبا هريرة
كنت ألزمنا لرسول الله صلى الله عليه وسلم وأعلمنا بحديثه. هذا حديث صحيح الإسناد
ولم يخرجاه. حدثني أبو زرعة الرازي ثنا بكر بن أحمد بن حفص ثنا محمد بن العباس العسقلاني
ثنا أبو مروان عبد الملك بن صالح القرشي ثنا صالح بن قدامة عن أبيه عن أبي هريرة قال
المداد في ثوب طالب العلم مثل الخلوق في صدر الجارية البكر. حدثنا أبو العباس محمد
بن يعقوب ثنا محمد بن عبد الله بن عبد الحكم أنا ابن وهب قال أخبرني ابن لهيعة عن عبيد الله بن أبي
جعفر عن الفضل بن الحسن بن عمرو بن أمية الضمري عن أبيه قال تحدثت عند أبي هريرة بحديث
فأنكره فقلت إني قد سمعته منك فقال إن كنت سمعته مني فإنه مكتوب عندي فأخذ بيدي
إلى بيته فأرانا كتبا كثيرة من حديث رسول الله صلى الله عليه وسلم فوجد ذلك الحديث
فقال قد أخبرتك أني إن كنت حدثتك به فهو مكتوب عندي. أخبرني أحمد بن محمد بن إسماعيل

مولى رسول الله صلى الله عليه وسلم ٥ وابو امامة سهل ٥ وابو الطفيل ٥ وابو نضرة الغفاري ٥ وابو رهم الغفاري ٥ وسواد بن الهاد ٥ وابو خيرة عبد الله بن حبيرة الاسلمي ٥ وابو زيد بن الصلت ٥ وابو الله بن الاسقع ٥ وفضالة بن عبيد ٥ وعمرو بن الحمق ٥ والحجاج الاسلمي ٥ وعبد الله بن علقم والاعز المهني ٥ والشريد بن سويد ٥ فتلك علامة من روى عن ابي هريرة من الصحابة رضي الله عنهم اجمعين في اقل ما علمنا من اسمائهم واجل ولو استهر واشرف واعلم من ان يحاط بذكرهم في هذا الموضع بطول لكثرتهم والله نعلمنا من مجالسه رسول الله صلى الله عليه وسلم ورب العالمين والعمائم المبيضة والسمة الدين من التابعين ومن بعدهم من ائمة المسلمين رضي الله عنهم اجمعين في اقل ما علمنا من سائر الدين ابو هريرة رضي الله عنه ٥ حدثنا ابو بكر محمد بن احمد بن مالويه ٥ عبد الله بن احمد حدثنا ابي ٥ هشيم عن سيار بن حيان عن عبد الله بن حبيب عن ابي هريرة قال قال رسول الله صلى الله عليه وسلم غزوه الهند قال السهيلي كذا في حديث السهمي وان ذهبت فانا ابو هريرة المحرر ٥ ذكر ابي محذورة المكي رضي الله عنه وهو آخر مولى رسول الله صلى الله عليه وسلم واحلفني واسمه محمد روى ابو بكر محمد بن مالويه ٥ ابراهيم بن ابي الحرث المصري عبد الله الدربي قال ابو محذورة اوس بن معير بن لوذان بن ربيعة بن جمح بن عمرو بن دعمي بن سعد بن جمح وامه خراعية قال ابراهيم الحرث هكذا قال ابن بكير الزبيري وبذل اسمه سمرة بن معير حدثنا ابو سعد احمد بن يعقوب المقرئ ٥ ابو بكر زكريا السجستاني خليفة بن خياط قال ابو محذورة اوس بن معير بن لوذان بن ربيعة قال سماك وقال ابو الوطان اوس بن معير قتل يوم بدر كافرا واسم ابي محذورة سلمة بن سمرة قال سماك وقال اسمه سمرة بن معير ٥ حدثنا ابو عبد الله الاصفهاني الحسن بن الحكم بن ابي الفرج ٥ محمد عمر قال ابو محذورة اسمه اوس بن معير بن لوذان بن ربيعة بن عوف بن سعد بن جمح وكان له اخ من امه واسمه قال لي انس قتل يوم بدر كافرا وتوفي ابو محذورة بمكة ٥ اخبرني محمد بن يعقوب الحافظ ٥ محمد اسحق الثقفي ٥ محمد راشد السجستاني قال سألت ابا سعد ابن ابي محذورة المؤذن في المسجد الحرام عن اسم جده فقال معير بن محذور بن اخبرنا الحسن ابو بكر بن اسحق ٥ علي بن عبد العزيز ٥ ابو حذيفة ٥ ايوب بن بابي عن صفية بنت شيبة ان ابا محذورة كانت له ضفيرة مقدم راسه اذا نشرها سدلها فمسح الارض فقالوا له لا تحلقها فقال ان رسول الله صلى الله عليه وسلم مسح عليها بيده فلم اكن لاحلقها حتى اموت ٥ اخبرني حضرمي محمد بن نصير الحلواني ٥ محمد علي بن زيد المكي ٥ محمد معوية ٥ الهرير بن بلال قال سمعت ابا محذورة يحدث عن اسه قال قال رسول الله صلى الله عليه وسلم عبد المطلب السقاية ولبني عبد الدار الحجابة وهل الاذان لنا ولموالينا ٥ حدثنا ابو احمد بكر بن محمد بن حمدان الصيرفي بمرو ٥ عبد الصمد بن الفضل البلخي ٥ خالد بن عبد الرحمن ٥ كامل بن العلاء عن ابي

صاح عن ابي هريرة قال امرنا رسول الله صلى الله عليه وسلم ان نسمع ونطيع ان ضرب ظهورنا واخذ اموالنا ٥ اخبرني ابو الحسن محمد احمد بن يعقوب الحنطي ٥ ابو علي ٥ ابو عاصم ٥ ابو احمد عبد العزيز بن عبد الملك بن ابي محذورة ٥ ابن عبد الله بن محمد بن ابي احمد ٥ ابي محمد بن ابي محذورة ٥ جدي جعفر قال السمان ٥ اخبرني محمد اسعد الدري ابو العباس النعيمي ٥ محمد بن عبد الرزاق ٥ ابن جريج قال سمعت ابا محذورة يقول عن ابي ملكية قال الاذان مثنى مثنى والاقامة مثنى مثنى في رسمه ٥ ذكر ابي اسيد الساعدي عبد الله بن ابي اسيد مالك بن ربيعة بن البدري ابو عبد الله ويقال ابو العلاء ويقال ابو عمرو ويقال ابو جعفر المدني ابو علاقة ٥ ابي ابو ضمرة ٥ ابو الاسود عن عروة قال ابو اسيد الساعدي مالك بن ربيعة ٥ حدثنا ابو العباس محمد يعقوب ٥ احمد بن عبد الرحمن ابن اسحق قال ابو اسيد مالك بن ربيعة البدري بن عامر بن سواد بن ظفر بن الخزرج بن ساعدة ٥ حدثنا ابو بكر محمد احمد بن مالويه ٥ احمد بن الحرث الحرشي ٥ الحسين بن علي بن يزيد الصدائي ٥ يعقوب بن ابراهيم بن سعد ٥ ابي عن محمد بن اسحق ٥ ابي عتيق محمد بن عبد الله بن ابي بكر عن بعض بني ساعدة عن ابي اسيد مالك بن ربيعة وكان قد شهد بدرا ٥ حدثنا ابو احمد العرق علي بن عبد العزيز ٥ عارم ابو النعمان ٥ حماد بن زيد بن درهم عن سليمان بن سماك ان ابا اسيد الساعدي اصابه قتل في عهد عمر رضي الله عنه فقال اللهم انه كان يحبني ويحب نبيي وانا احب لقاءك فاحب لقائي ٥ حدثنا ابو بكر بن مالويه ٥ ابراهيم بن اسحق الحربي ٥ مصعب بن عبد الله ٥ ابي بكر عن ابيه قال مات ابو اسيد مالك بن ربيعة وكان قد شهد بدرا ٥ حدثنا ابو العباس محمد يعقوب ٥ الحرث بن مسكين ٥ ابن القاسم ٥ مالك عن ابي النضر مولى عمر بن عبيد الله عن عامر بن سعد بن العاص ان ابا اسيد مالك بن ربيعة الساعدي هو آخر من مات من اهل بدر وكان من اصر الملك يوم بدر وكبر وكان من رسول الله صلى الله عليه وسلم على بساط ٥ اخبرني عبد الله بن عالم الصدائي ٥ ابراهيم العدني ٥ يحيى بن بكير قال توفي ابو اسيد الساعدي سنة ستين وهو ابن ستين سنة ٥ حدثنا ابو عبد الله الاصفهاني الحسن بن الفرج ٥ محمد عمر حدثني ابي عن العباس بن سهل بن سعد الساعدي قال رايت ابا اسيد الساعدي بحرار وهو ابن قصير ادحرا حا ابيض الراس واللحية ورايته كبير السن ومات ابو اسيد بالمدينة سنة ستين وهو ابن ومات وسعد بن سبعين سنة وهو آخر من مات من اهل بدر ٥ حدثنا ابو العباس محمد يعقوب ٥ محمد بن عبد الله بن عبد الحكم ٥ ابي وهب اخبرني ابو الاسود وانس بن عياض عن جعفر بن محمد عن ابيه ان ابا اسيد الانصاري ولد من سبي من البحرين وصفوا وقام رسول الله صلى الله عليه وسلم واذا امراة سكى فقال ما يسكيك فقالت ابني ذهب بي عبيس فقال رسول الله صلى الله عليه وسلم لم تكن تلبن به تركب ابا اسيد فجاء هو احد بني ساعدة فاخذه ولم يحمله الاسناد ولم يحدثه حدثنا يحيى بن منصور القاضي املاء ٥ ابو عبد الله البوسنجي ٥ يحيى بن بكير ٥ ابو ضمرة عن عمه عن عبيد

عن ابيه انه حدثه انه سمع ابا اسيد الساعدي عن الحي من رسول الله صلى الله عليه وسلم
عليه الانصار قال سمعت رسول الله صلى الله عليه وسلم تقول خير دور الانصار دور بني النجار
ثم بني عبد الاشهل بني الحارث بن الخزرج ثم بني ساعدة وفي كل دور الانصار خير قال ابو اسيد
لوكنت قائلا بعد الحي لبدأت بحدثني بني ساعدة ذكر بلال بن الحارث المزني رضي
الله عنه اخبرنا ابو محمد المزني ابو حليفة القاضي نا محمد بن سلام الجمحي نا ابو عبيدة معمر بن
مازن بن صخر بن هلال وهو بن بجيلة بن نوفل بن هدمة بن سالم بن عمرو بن مزينة حدثني محمد
بن يحيى بن ابراهيم بن سعيد بن المنذر بن ابي اسيد الساعدي قال سمعت هرون بن عبد الله يقول بلال بن الحارث بن
ابا عبد الرحمن واخبرنا الشيخ ابو بكر اسمعيل بن مسلم نا محمد بن عبد الله بن نمير قال ابان بلال
بن الحارث المزني رضي الله عنه استنزل حدثنا ابو عبد الله الاصبهاني نا الحسين بن الجهم نا الحسين بن
الفرج نا محمد عمر قال كان بلال بن الحارث المزني احد من حمل لواء ابيه مزينة الى البلد
التي تحقن لها رسول الله صلى الله عليه وسلم يوم فتح مكة وكان بلال يكنى ابا عبد الرحمن
وكان يسكن خلف مزينة الاشعر والاخرد ويقال المدينة كبرا توفي سنة ستين وهو يومئذ
ابن ثمان وستين سنة اخبرنا عبد الله بن جعفر بن درستويه الفارسي نا يعقوب بن سفيان نا
عبد العزيز بن عبد الله الاويسي نا محمد بن صالح عن الحارث وبلال ابني محمد بن بلال بن الحارث
عن ابيهما عن جدهما بلال بن الحارث المزني ان رسول الله صلى الله عليه وسلم اقطعه القبلية
له هذا ما اعطى محمد رسول الله صلى الله عليه وسلم بلال بن الحارث اعطاه المعادن القبلية
غورها وحسمها والحسمة ودار العصب وحيث صلح الزرع من ودان ان كان صادرا وكتب معاوية
حدثنا ابو بكر اسحاق بن ابي عمر بن الحرث العنبري نا عبد العزيز بن محمد عن عمرو
عن ابيه عن جده عن بلال بن الحارث عن النبي صلى الله عليه وسلم قال المسلم من سلم المسلمون من لسانه
ويده اخبرني اسمعيل بن علي الخطبي نا محمد العكاس المؤدب نا سريج بن النعمان الجوهري
نا عبد العزيز بن محمد الدراوردي حدثني ربيعة بن ابي عبد الرحمن عن الحرث بن بلال بن الحارث
المزني عن ابيه قال قلت يا رسول الله دسع الحج لنا خاصة ام للناس عامة قال للناس خاصة
وناسا من اهل بلال بن الحارث المزني ان النبي صلى الله عليه وسلم قضى باليمن مع الشاهد
ذكر صفوان بن المعطل السلمي رضي الله عنه اخبرني ابو سعد احمد بن محمد بن موسى بن ابي بكر النسوي بحلوان نا خليفة بن خياط قال صفوان بن المعطل بن
رحضة بن حراعي بن محارب بن مرة بن هلال بن فالج بن ذكوان بن ثعلبة بن بهثة بن سليم وله
دار بالبصرة في سكة المربد توفي بالجزيرة ساحله سمساط وقبره هناك حدثنا ابو عمرو
الله الاصبهاني نا الحسين بن الجهم نا الحسين بن الفرج نا محمد بن عمر قال وكان صفوان بن المعطل

يكنى ابا عمرو اسلم قبل غزوة المريسيع وشهدها مع رسول الله صلى الله عليه وسلم بعدها الخندق
والمشاهد كلها وكان مع كرز بن جابر الفهري بطن العرنيين ويقال صفوان بن المعطل اسماء سنة
ستين حدثنا ابو بكر اسحاق نا ابو سعيد بن يعقوب العاصي نا ابو بكر المقدمي محمد بن
الاسود العكاك بن عمر عن سعد المقبري عن صفوان بن المعطل السلمي انه سأل رسول الله
صلى الله عليه وسلم فقال يا نبي الله اسألك عن اعرابيتك عالم وانا به جاهل قال ما هو قال ما لهو
من ساعات الليل والنهار من ساعة تكره فيها الصلوة قال اذا صليت الصبح ودع الصلوة حتى تطلع
الشمس وانها تطلع لقرني شيطان ثم صل فالصلوة مشهودة محضورة حتى يستوي الظل بالرمح
واذا كان على رأسك كالرمح فدع الصلوة وانها الساعة التي تسجر فيها جهنم وتفتح فيها ابوابها
حتى يوضع الفيء واذا زالت فالصلوة محضورة مشهودة حتى تصلي العصر ثم دع الصلوة حتى تغرب
الشمس صحيح الاسناد ولم يخرجاه حدثنا ابو عمرو بن محمد بن حمدون العدل نا عمر بن حفص
السدوسي نا سعد بن سلم الواسطي نا اسمعيل بن عياش نا ابو وهب عن مكحول عن صفوان
بن المعطل السلمي رضي الله عنه قال قال رسول الله صلى الله عليه وسلم انا دي الولد سيد والي الخواجر فانا
ابو بكر احمد بن سلمان الفقيه نا عبد الله بن اسحاق نا اسمعيل بن اسحاق القاضي نا اسمعيل بن ابي اويس حدثني
ابي عن هشام بن عروة عن ابيه عن عائشة رضي الله عنها قالت وقف صفوان بن المعطل
حسان بن ثابت فضربه وقال صفوان حين ضربه ○
تلقى ذبابا السيف مني بأي علام اذا هرجت لست بشاعر
تلقى جماجم والتقى من لاقت الرام النزاع الظواهر ○
قالت عائشة ورمى صفوان وحسان بسعدي عند رسول الله صلى الله عليه وسلم ارهبه منه
ضربه صفوان اياه وهما رسول الله صلى الله عليه وسلم فعرف منه رسول الله صلى الله عليه
وسلم حاجاته لحمل علم وحارده روميه درعي شعر بن ماع حسان الحاط من عبوده بن اسعد
في ولاته بال علم ○ هذا حديث صحيح على شرط مسلم ولم يخرجاه ○ حدثنا علي حمشاد
العدل نا محمد بن بشر بن مطر نا ابو هرون محمد بن ابي الصبري نا سلم بن قتيبة نا عمر بن سنان
حدثني سلام ابو علي عن صفوان بن المعطل السلمي انه رحل بعيرا له فلما كان بالهجر اذا كان
بحيث يضرب فلم يلبث ان مات فاجر رجل بما حرقه من عيبه له فلقيها فيها وعيبتها في
الارض وفيها ثيابه ومتاعه فاتا لبا لمسجد الحرام اذ وقف علينا شيخ فقال اكلكم صاحب الجمل
احر التسعة موتا الذين اتوا رسول الله صلى الله عليه وسلم يسمون الغران ذكر
حمزة بن عمرو الاسلمي رضي الله عنه عند اخبرنا محمد بن صالح بن هانئ
نا الفضل بن محمد السجستاني نا ابو هشام الزبيري نا سعد بن حمزة الاسلمي عن كثير بن زيد عن

محمد بن حمزة بن عمرو الاسلمي عن ابيه حمزة بن عمرو قال كان زيد وطعام رسول الله صلى الله عليه
وسلم على يدي اصحابه هذه الليلة وهذه الليلة قال وادار على نصف طعام اصحاب رسول الله
صلى الله عليه وسلم وذهبت به الله قال فنفض يديه وكان حمزة بن عمرو الاسلمي يكنى ابا محمد
مات بسنة احدى وستين وهو ابن اربع وسبعين سنة ذكر حدثنا ابو عبد الله الاصفهاني محمد بن
عبد الله بن سنة نا سليمان بن داود نا محمد عن اسامة بن زيد عن محمد بن حمزة الاسلمي عن حمزة
بن عمرو الاسلمي يكنى ابا محمد ومات عنه احدى وستين ذكر عبد الله بن زيد بن عاصم
المازني رضي الله عنه حدثنا ابو عبد الله محمد بن عبد الله الاصفهاني الزاهد
نا اسمعيل السلمي نا عبد العزيز بن عبد الله الاويسي نا عبد العزيز بن محمد الدراوردي عن
عمرو بن يحيى عن عباد بن تميم ان عبد الله بن زيد بن عاصم قتل يوم الحرة ذكر حدثنا ابو عبد الله
الامام نا الحسين بن الحسن بن ابرهم نا محمد بن عمر نا عبد الله بن زيد بن عاصم
بن عمرو بن عوف بن مبذول بن عمرو بن عمير بن مازن بن النجار وامه عمارة واسمها نسيبة بنت
كعب بن عمرو بن عوف بن مبذول بن عمرو بن عمير بن مازن بن النجار وهو اخو المشاهد كلها مع رسول الله صلى
الله عليه وسلم وهو عم عباد بن تميم وكان عبد الله بن زيد يوم الحرة وكان احد ذي الحجة من سنة
ثلاث وستين واسم ابي زيد بن معوية ذكر حدثنا ابو بكر محمد احمد بن ابراهيم نا محمد بن سادات
ابو بكر نا محمد بن المرزبان نا ابو اويس عن ابي بكر عن عباد بن تميم عن عمه عبد الله بن زيد
الجوهري نا معلى بن منصور نا ابو اويس عن
وكان قتل يوم الحرة ذكر حدثنا محمد بن مخلد نا احمد بن سليمان نا حسين بن ابرهيم الحطاب قال
عبد الله بن زيد بن عاصم هو جد يحيى بن عمارة بن النجار وهو قال اسلمة ذكر اخبرني محمد
بن يوسف المؤدب نا محمد بن عمران الجرجاني نا ابو هريرة حرب قال اسمعيل يقول عبد الله بن زيد
يكنى ابا محمد ذكر حدثنا علي بن حمشاذ العدل نا محمد بن غالب نا احمد بن اسحق الخضرمي وهب نا
يحيى عن عباد بن تميم قال لما كان يوم الحرة جاء رجل الى عبد الله بن زيد فقال هذا ابو حنظلة يبايع
الناس على الموت وقال له ابايع على هذا احدا بعد رسول الله صلى الله عليه وسلم فقال هذا حديث
صحيح على شرط الشيخين ولم يخرجاه ذكر ربعة بن كعب الاسلمي رضي الله عنه
حدثنا ابو عبد الله الاصفهاني الحسين بن الجهم نا الحسين بن الفرج نا محمد بن عمر قال ربعة بن كعب
الاسلمي اسلم وصحب النبي صلى الله عليه وسلم قديما وكان من اهل الصفة وكان احد من روى عن رسول الله
صلى الله عليه وسلم ولم يزل ربعة بن كعب يلزم النبي صلى الله عليه وسلم بالمدينة ويخدمه ومعه
حتى مضى ربعة بن المدينة ومنزل ربعة بن كعب بالمدينة في بلاد اسلم وهي على بريد من المدينة وبقي ربعة
الى ايام الحرة فقتل فيها وكانت الحرة في ذي الحجة سنة ثلاث وستين حدثنا ابو العباس محمد
بن يعقوب نا محمد اسحق الصغاني نا عثمان بن المازن فذكره قال حدثني ابو عمران الجوني حدثني

ربعة بن كعب الاسلمي قال كنت احد رسول الله صلى الله عليه وسلم فقال لي ربعة الا تروح فقلت
لا والله ما اريد ان اروح ذكر معاذ بن الحرث القاري
محمد بن العمل المشعراني نا حدثني ابراهيم بن المنذر الحزامي قال معاذ بن الحرث القاري
النجار يكنى ابا الحارث قتل يوم الحرة ذكر حدثنا ابو عبد الله الاصفهاني نا الحسين بن
الفرج نا محمد بن عمر قال معاذ بن الحرث بن النعمان بن الاريم بن عوف بن الخزرج بن الحارث بن النجار وهو
جد القاري يكنى ابا الحرث قتل يوم الحرة في ذي الحجة سنة ثلاث وستين ذكر اسعد
بن سهل بن رسان الاسجعي رضي الله عنه سمعت ابا العباس محمد بن يعقوب يقول
سمعت العباس بن محمد الدوري يقول سمعت يحيى بن معين يقول اسعد بن سهل بن رسان الاسجعي ابو عبد
الرحمن وقال ابو بكر بن ابي داود اخبرني اسمعيل بن محمد قال حدثني ابراهيم بن المنذر الحزامي
قال اسعد بن رسان الاسجعي شهد العقبة مع النبي صلى الله عليه وسلم وقتل يوم الحرة سنة ثلاث
وستين ذكر حدثنا ابو عبد الله الاصفهاني الحسين بن الجهم نا الحسين بن الفرج نا محمد بن عمر
قال كان معقل بن سنان بن مظهر بن عوف بن رسان بن سبيع وبكير بن اشجع شهد العقبة مع
رسول الله صلى الله عليه وسلم ذكر حدثني عبد الرحمن بن عمر بن رستة نا داود الاسجعي عن ابيه قال كان
معقل بن رسان الاسجعي يدعى النبي صلى الله عليه وسلم وحدثنا قومه يوم الفتح وكان رسانا طويلا
وتوفي بعد ذلك بقليل بعقبة الوادي من سفر وكان عامل المدينة فاتبع معقل بن رسان وسلم
بن عقبة الذي غزا مكة فعمل لمعقل المشرف وذكر ان اسمه وحادثه الى ان ذكر
معقل بن سنان بن معوية قال معقل الى جانب دارها اسعد هذا الرجل وذكر ان النقما
والد سرحوح اليه اشرف الحرة وبرى الحرة بمنزل فيه وذكر حضا لا كان فيه
قال المشرف احسبك ان اضع دنك عندك قال مشرف اما اذا ذكرت ذلك لاسر المؤمنين يوم
هذا فلا والله لا افعل ولكن لله علي عهد ومساق لا بكي بداي منك ولي عليك
الا صرت الذي فيه عمال فلما دخل مسرف المدينة واوقع بهم ايام الحرة وكان معقل
بن سنان يومئذ صاحب المهاجرين فاتي به مسرف ماشيا فقال له يا معقل بن سنان اعطست
قال نعم اصلح الله الامير قال لجلوسه الشرطة ملوا قال فجاصوه قاله قال اسرعت وربت
قال نعم قال اما والله لا يسهى بها ما فرح يا بوك بن مساحق قم فاضرب عنقه فعام الله فعله
صبرا وكانت الحرة في ذي الحجة سنة ثلاث وستين قال سألت عمر الانصاري
الا تذكر الانصار من سبع سرانها واسجع سبع معقل بن سنان
ذكر الاسعث
بن قيس الكندي رضي الله عنه اخبرنا ابو بكر اسمعيل بن محمد قال ابو بكر الى
سنة ومحمد عبد الله بن محمد قالا مات ابو محمد الاسعث بن قيس الكندي من الحرث بن معوية

بالكوفة والحسن بن علي بها يعرض معونته اياه فصلى عليه الحسن بن علي رضي الله عنه ٥ حدثنا علي
بن عيسى الحسن بن محمد بن زياد محمود بن خداش عنه بن محمد حدثني اسمعيل بن ابي خالد
عن جعفر بن جابر قال الهامات الاسعث بن قيس قال الحسن بن علي اذا اعسلتموه فلا تبخروني يا نوبي
قال فاتي به وقد علموط وما به بريه و وجهه ورجليه قال الادريوادي ذكر المسور بن
مخرمة الزهري رضي الله عنه ٥ حدثنا احمد بن يحيى الصوفي ثنا موسى بن زكريا التستري
ثنا حفص بن غياث قال المسور بن مخرمة بن نوفل بن اهيب بن عبد مناف بن زهرة امه عاتكة بنت
عوف احد عبد الرحمن بن عوف ٥ حدثنا ابو العباس محمد بن يعقوب ثنا العباس بن محمد الدوري
ثنا يعقوب بن ابراهيم بن سعد ثنا ابي عن الوليد بن كثير حدثني محمد بن عمرو بن حلحلة الدئلي ان ابن سهاب
حدثه ان علي بن الحسين حدثه انهم قدموا المدينة من عند يزيد بن معاوية مقتل الحسين بن
رضوان الله وسلامه عليه فلقيه المسور بن مخرمة فقال سمعت النبي صلى الله عليه وسلم يخطب
على منبره وانا يومئذ محتلم ٥ هذا حديث صحيح على شرط الشيخين ولم يخرجاه ٥ حدثنا
ابو بكر احمد بن كامل القاضي ثنا موسى بن زكريا التستري ثنا خليفة بن خياط قال مات المسور بن مخرمة بمكة سنة احدى
وستين وقال ابو نعيم مات سنة اربع وستين وهو ابن ثمان وستين وقال الواقدي والحجر بمكة وكان حسام مات وهو
عليه عبد الله بن الزبير وهو ابن ثمان وستين سنة ٥ حدثني محمد بن جعفر بن حرب قال
قال المسور بن مخرمة بمكة لعبد الله بن الزبير يستمتن وقوني لهلال اسهر ربيع الآخر سنة اربع وستين
وكان يحيى بن معين فاخر عنه تقول مات المسور بن مخرمة سنة تسع وسبعين وهذا غلط من القول
حدثنا ابو الحسن محمد بن عبد الله بن زكريا العقيقي ثنا زكريا بن يحيى الساجي ثنا عمرو العنقزي ثنا محمد
ابن الحسن بن زبالة المخزومي حدثني ابو بكر بن عبد الله بن جعفر المخرمي حدثني اخي المسور بن عبد الله
عن ابيه قال احدثني ابي بكر بن المسور بن مخرمة عن ابيها قال الطعنني رسول الله صلى الله عليه
وسلم بيده ثم قال لئن عشت لاسمن هذا واوترن رسول الله صلى الله عليه وسلم وانا ابن احدى عشرة
سنة ٥ اخبرنا ابو بكر بن اسحاق ثنا علي بن عبد العزيز ثنا مسلم بن ابراهيم ثنا حاتم بن وردان
ثنا يونس عن ابي بكر بن المسور بن مخرمة قال وعد علي النبي صلى الله عليه وسلم اقبيه فقسمها
بين اصحابه فقال الى اطولنا البسه فانه اتقه اقبيه فكلم الى علي الباب يعرو رسول الله صلى
الله عليه وسلم موته فخرج ومعه قبا فجعل يقول لهم هات هذا الكذاب هذا الكذاب
فخرج وكان يسلم واما اعرفه لعلم انه كان يدخل ابيه النبي صلى الله عليه وسلم وكان يزوره ويطعمه
النبي صلى الله عليه وسلم ورجعها المسور بعطاء النبي صلى الله عليه وسلم ٥ حدثناه علي بن حمشاد
العدل ثنا العباس بن الفضل الاسفاطي ثنا عبد الرحمن بن عمر الوارث بن سعد عن ابن
جريج عن محمد بن يوسف عن المسور بن مخرمة قال اخبرنا رسول الله صلى الله عليه وسلم ان لعمران محمد
الله واثنى عليه ثم قال اما بعد فان اهل الشرك والاوثان كنا نوادعون مرهذا الموضع

اذا كانت السمس الى حذار اس الجبال كانها عمائم الرجال وخوهها وانا نهيكم عن ثلاث
وكنا نوادعون المسجد الحرام اذا كانت السمس مستفلة هذا حديث صحيح على شرط الشيخين
ولم يخرجاه ٥ وبه وبث بما ذكرته سماع المسور بن مخرمة من [illegible]
لا كلموهم رضي الله عنه ذكر العباس بن عبد المطلب رضي الله عنه
رضي الله عنه ٥ حدثني ابو بكر محمد بن احمد بن بالويه ثنا ابو [illegible]
بن عبد الله الزبيري قال العباس بن يسر بن جابر بن هبيرة بن سلمة بن [illegible]
سنان بن محارب بن فهر وامه امة بنت ربيعة بن نوفل بن عبد مناف وهي الصانة اخت
بنت يسر اخت العباس بن يسر هما اب ولد احمر بن يعقوب الشيباني موسى بن
زكريا التستري ساب العصفري الوليد بن هشام المعيطي عن ابيه عن جده وهو الى المعطان
وعمرط قالوا ورم ابن زياد السام وقد بايع اهل الشام بعد الله بن الزبير ما خلا اهل الحجاز
مايع ابن زياد ومن كان هناك من بني امية وموالهم مروان بن الحكم ومن بعده الحارثين يريد
بن معوية وذلك للنصف من ذي الحجة سنة اربع وستين ثم سار الى العباس بن يسر والتقوا
بمرج راهط فاقتتلوا عشرين يوما كانت الهزيمة على العباس بن يسر واصحابه وذلك لي
ذي الحجة من سنة اربع وستين وقتل العباس بن يسر وناس كثير من يسر ٥ حدثنا ابو عبد
الله الاصبهاني الحسن بن الجهم الحسن بن الفرج ثنا محمد بن عمر قال كان العباس بن يسر الاكبر يكنى
ابا انيس فمن رسول الله صلى الله عليه وسلم والعباس غلام لم يبلغ واحدثني محمد بن جعفر
ثنا محمد بن حريث قال زعم الواقدي ان العباس بن يسر لم يسمع من النبي صلى الله عليه وسلم وزعم
غيره انه سمع من النبي صلى الله عليه وسلم ذكر [illegible] وبالله التوفيق ان الصواب
قول الى جعفر محمد بن يزيد رحمه الله فيما روى عن رسول الله صلى الله عليه وسلم وانا ما ذكر
فيها سمعه من رسول الله صلى الله عليه وسلم فيما حدثناه ابو جعفر محمد بن صالح بن
هانئ من اصل كتابه ثنا ابو محمد الفضل بن محمد الشعراني ثنا سعيد بن داود المصيصي ثنا حاج بن محمد
عن ابن جريج حدثني محمد طلحة عن موهب بن سفين حدثني العباس بن يسر وهو عدل مرضي
انه سمع رسول الله صلى الله عليه وسلم يقول لا سر الا على سر وبث ومهما ما حدثناه
الشيخ ابو محمد المزني املاء ابو حنيفة القاضي ثنا احمد بن يحيى بن حمد اللولوي ثنا حماد بن سلمة
عن علي بن زيد عن الحسن ان العباس بن يسر كتب الى يسر بن الهيثم حسبات بن مروان بن معوية
سلم عليك اما بعد فاني سمعت رسول الله صلى الله عليه وسلم يقول ان من بركة الساعة فتنا
كقطع الدجان تموت فيها قلب الرجل كما تموت بدنه تصبح الرجل فيها مومنا ويمسي كافرا
ويمسي مومنا ويصبح كافرا يبيع فيها اقوام دينهم بعرض من الدنيا وان بين يدي ذلك بوادر ذميات وانتم

واسفاوان ومنها ما اخبرنا علي بن حماد العدل نا العباس بن الفضل الاسفاطي نا ابو الوليد
الطيالسي نا حماد بن سلمة نا سعد بن اياس الجريري عن ابي العلاء بن عبد الله بن الشخير قال سمعت
ابا سعد الصباح بن قيس الفهري يقول سمعت رسول الله صلى الله عليه وسلم يقول اذا اتى
الرجل القوم فقالوا له مرحبا بمرحبا به يوم يلقى ربه واذا اتى الرجل القوم فقالوا له فحظا فحظا
يوم القيامة ومنها ما اخبرناه احمد بن سلمان الفقيه نا عبد الله بن هلال بن العلاء الرقي نا ابو عمير
الله بن عمرو عن زيد بن اسلم عن عبد الملك بن عمير عن الصباح بن قيس قال كانت بالمدينة امراة
تخفض النساء قال لها النبي صلى الله عليه وسلم اخفضي ولا تنهكي فانه اشرق للوجه واحظى عند الزوج

ذكر مناقب عبد الله بن عمرو بن العاص بن وائل السهمي رضي الله عنه

حدثنا ابو عبد الله الاصفهاني نا الحسن بن الخضر نا محمد بن عمر نا عبد الله بن عمرو بن العاص بن
سهم بن عمرو بن هصيص بن كعب اسلم عبد الله بن عمرو قبل ابيه وكان ما ذكر رجلا طوالا ادعم
عظيم الساقين اسمر الرأس واللحية وكان يكنى ابا محمد فحدثني ابي احمد بن عبد الله قال توفي
خمس وستين وهو ابن اثنتين وسبعين سنة وكان يكنى ابا محمد حدثني ابي احمد بن عبد الله قال
موسى بن زكريا الحنفي بن حباط قال وكانت وفاة ابي محمد عبد الله بن عمرو بن العاص وامه رائطة
بنت منبه بن الحجاج بن عامر بن حذيم بن سعد بن سهم سنة خمس وستين وكان يخضب بالسواد وكان
عمرو بن العاص اكبر من ابنه عبد الله بثلاث عشرة سنة حدثنا ابو علي الحافظ نا العباس بن حمدان الدوري
نا داود بن رشيد نا اسمعيل بن عياش حدثني سالم بن عبد الله الخلاني عن ابي عبد الله القرشي
قال دخل عبد الله بن عمر على عبد الله بن عمرو وقد سود لحيته فقال عبد الله بن عمر السلام عليك ايها
السويد فقال له ابن عمرو اما تراني يا عبد الرحمن قال بلى اعرفك سخافات العقول شاب
الى سمعت رسول الله صلى الله عليه وسلم يقول الصفرة خضاب المؤمن والحمرة خضاب المسلمة
والسواد خضاب الكافر حدثنا ابو علي الحافظ نا اسمعيل بن الحسن العلاف بمصر نا ابو
ابن وهب اخبرني جعفر بن ربيعة ان ابا بكر بن عبد الرحمن الحبلي اخبره ان عبد الرحمن بن حجيرة
بن عمرو قال لوا انا ابا محمد حدثني ابو بكر محمد بن احمد بن بالويه نا ابراهيم بن اسحق الحربي نا مصعب
بن عبد الله الزبيري قال عبد الله بن عمرو بن العاص امه رائطة بنت منبه بن الحجاج بن عامر بن
حذيفة بن سعد بن سهم بن عمرو بن هصيص بن كعب بن لوي حدثنا علي بن حماد العدل
نا بشر بن موسى الحمدي نا سفيان عن داود بن ابي هند عن مجاهد عن عبد الله بن عمرو عن النبي
صلى الله عليه وسلم قال احد وا القرآن من اربعة رجلين من المهاجرين ورجلين من الانصار من
عبد الله بن مسعود وسالم مولى ابي حذيفة وابي بن كعب ومعاذ بن جبل قال ابو حمص عبد الله بن مسعود
بكلمة هذا حديث صحيح الاسناد ولم يخرجاه اخبرني عبد الله بن الحسن القاضي نا الحرث

بن ابي اسامة نا يزيد بن هرون نا عبد الملك بن ابي سليمان عن [illegible] عن عمرو بن
شعيب بالبيان عن ابيه عن جده قال كان اسلام عبد الله بن عمرو [illegible] يطلب
بن رسول الله فاتاها ذات يوم فقالت الم اكن اتيتك فاخبرتك [illegible] وامرتك رسول
الله قال وكنت عند الله والخير وعبد الله رجل ورع [illegible] حدثنا ابو
عامل وكان من عمر رسول الله صلى الله عليه وسلم [illegible] حدثنا ابو
من عهد رسول الله صلى الله عليه وسلم الكتاب الذي [illegible] ابو
الحاص قال نعم قال الى ان ترك ان يسال قال نعم وصعت [illegible]
سهدت جمل معاني ومسهري [illegible]
عشة حا اهل العراق [illegible]
اولت قرولوا نسراعانت لنا كانت [illegible]
قال لها انا نرى ان نتابعوا علما قال لي [illegible]
مل نا اسمع ابو بكر اسحق نا احمد بن ابراهيم بن ملحان نا يحيى بن [illegible] عن
مد بن ابي هلال عن علي بن يحيى عن عمرو بن شعيب [illegible] قال كنا مع رسول
الله صلى الله عليه وسلم وعمرو له فرغ الناس من حديث [illegible] سلمت الى سالم مولى
الرجل فقلت له سلاحي ومشى وعليه السكينة فجلست [illegible] حتى اذا جلس عند
رسول الله صلى الله عليه وسلم وجلست بعده فخرج رسول الله صلى الله عليه وسلم مغضبا فقال ايها
الناس ما هذه الكفة ما هذا الترف انكم ان تصنعوا كما صنع هذان الرجلان الموسران [illegible]
صحيح الاسناد ولم يخرجاه حدثنا ابو العباس محمد بن يعقوب نا ابو عتبة الحمصي محمد بن حمير
اخبرني عمرو بن قيس السكوني قال كنت والدي الخوارين اذا افضل رجل بطابع الناس ابتدروه
قال لو كنت ممن ابتدر مجلسه فجلست عند هذا الرجل قال فلم اجد اعبد الله بن عمرو بن العاص
حدثنا ابو عبد الله محمد بن عبد الله الصفار نا محمد بن مسلمة نا يزيد بن هرون انا محمد اسحق
عن عمرو بن شعيب عن ابيه عن جده قال قلت يا رسول الله اتاذن لي ان اكتب ما اسمع منك قال
نعم قلت في الرضا والغضب قال نعم فانه لا ينبغي عند الرضا والغضب الا حقا هذا حديث صحيح
الاسناد ولم يخرجاه حدثنا ابو عبد الله بن محمد المزكي نا اسمعيل بن قتيبة نا يحيى الاحمر
عن عمارة عن الاحوص بن حكيم قال رايت عبد الله بن عمرو يفتي الناس فقال
من هذا قالوا هذا عبد الله بن عمرو بن العاص فاتاه رسل الله رجل من اصحابه قال قل له يا عبد
الله بن عمرو لا تعتز على الله كذا سمعت بعراب وقرحان من افنى قال فاتاه الرجل فقال له
ذلك قال ابن عمرو صدق كعب قد رايت ولم اعنف قال فاعاد عليه كعب الرجل
فقال اسله عن الحشر ما هو وعن ارواح المؤمنين ان تجتمع وارواح اهل الشرك ان تجتمع فاتاه

وسأله الرجل عن ذلك فقال اما ارواح المسلمين فمجتمعة بالرحبة واما ارواح اهل الشرك فمجتمعة
بسجين وانا اول الحشر فالناس يوتون اليلة ويحشرون نهارا ورجع رسول الله
الله فاخبره بالذي قال فقال صدق وهو اعلم مسلوه ذكر اسماء حارثة
الانصاري رضي الله عنه حدثنا ابو عبد الله الاصفهاني الحسين بن الحسن بن الفرج
الحسين بن الفرج ثنا محمد بن عمر قال اسماء بن حارثة بن سعد بن عبد الله بن عتاب بن سعد بن تيم
بن غالب بن تعلبة بن افصى والى بني حارثة حدثني سعد بن عطاء بن ابي مروان عن اسه عن
جده عن اسماء بن حارثة الانصاري الاسلمي قال دخلت على النبي صلى الله عليه وسلم يوم عاشوراء
وقال اصمت اليوم يا اسماء قلت لا قال فصم قلت تخوفت يا رسول الله قال اصم ما بقي ومر مولدك
قال اسماء فاخرت بعلى شاتي فاذا حلت رحلي حي ورات على بني قلت لابي الله صلى الله عليه وسلم
ما امركم ان تصوموا فقالوا قد تغدينا فقلت له قد امركم ان تصوموا بقيته يومكم ذكر اخبرني
محمد بن يعقوب انبا محمد بن اسماء اخبرني ابو يونس حدثني ابراهيم بن المنذر الحزامي قال ثنا اسماء بن حارثة
بن محمد بن ثابت وثابت وهو ابن عم سهله ذكر اخبرني الوليد بن عبد الواحد الحائط بامر الله
بعمدان الاهواري بالاندلس الخرس ابو هشام محمد بن الوليد قال ثنا محمد بن ابراهيم عن محمد بن عمرو
هريرة قال ما كتب الي اسماء وهند ابنتي حارثة الا حاملين لرسول الله صلى الله عليه وسلم مطر
لرومها ما به وحرمها اياه وكانا محتاجين ذكر وهب حارثة الاسلمي رضي
الله عنه حدثنا ابو عبد الله الاصفهاني الحسين بن الحسن بن الفرج ثنا محمد
قال وهب بن حارثة الاسلمي شهد الحديبية مع رسول الله صلى الله عليه وسلم ومات وهب بن حارثة
بالمدينة في خلافة امير المؤمنين علي رضي الله عنه وصلى عليهم وكبر عليهم اخوهم محمد النبي صلى الله عليه
وسلم وشهد وابنه الرضوان وقد ابنا وهند وحراس ودوب وجبار وفضالة وسلمة ومالك
سوداء بنو حارثة بن سعد بن عبد الله بن غنم ذكر اخبرني ابو الحسن محمد بن احمد بن يعقوب
ابو قلابة ثنا ابو عاصم ثنا يزيد بن ابي عبيد سلمة بن الاكوع ان رسول الله صلى الله عليه وسلم
بعث خيلا فيهم اسلم يوم عاشوراء فمر بقوم لم يكن اكل وشرب فليتم صومه ومن لم يكن اكل فليصم بقيته
يومه ورويت الرواية بان اسلم امر الرسول بذلك وروى انه هند اخبرنا محمد بن بكر
البصري ثنا ابو الاحوص محمد بن الهيثم ثنا ابو هشام المخزومي وهشيم عبد الرحمن بن حبيب
الاسلمي عن يحيى بن هند بن حارثة عن ابيه هند بن حارثة ان النبي صلى الله عليه وسلم بعثه يوم عاشوراء
فامر قومه فليصوموا هذا اليوم قال ارايت يا رسول الله ان وجدهم قد طعموا قال فليتموا
بقية يومهم ذكر اخبرنا صحيح الاسناد ولم يخرجاه ذكر سلمة بن صرد
عن الحون الخزاعي رضي الله عنه حدثنا ابو عبد الله محمد بن احمد الاصفهاني
ثنا الحسين بن الفرج ثنا محمد بن عمر قال اسلم بن صرد بن الحون بن ابي

الحون وهو عبد العزى بن سعد بن ربيعة وكنى ابا هند واسلم صحب النبي صلى الله عليه وسلم وكان
اسمه نساب فلما اسلم سماه رسول الله صلى الله عليه وسلم [illegible] عليه وسلم
في قومه وبل الكوفة حدث عن ابيها المسلمات وسهد مع امير المؤمنين علي رضي الله عنه صفين
حرج طالبا دم الحسين بن علي رضي الله عنه [illegible] وقتل اسلم اربعة الاف رجل قتل سلمة
عبد الرحمن بن ابي بكرة وهلك الوضاء وحمل راسه الى مروان بن الحكم وكان سلمة يوم اصيب ابن
سنة ذكر سمعت ابا اسحق ابراهيم بن محمد بن حمزة يقول سمعت ابا العباس محمد بن يعقوب
سمعت اسمعيل الحارثي يقول قال الحجاج بن الوليد سلمة بن صرد بن عبد الله بن رياح
بن صرد عبد الله بن رياد ذكر سماه محمد بن عمر الواقدي حدثنا علي بن عبد
الله المديني قال قتل سلمة بن صرد عبد الله بن رياد ذكر ابي شريح الخزاعي رضي
الله عنه حدثنا احمد بن اسحق ابو بكر بن اسحق ثنا اسمعيل بن [illegible] ثنا
ربيعة بن ابي شريح كعب بن عمرو الخزاعي ما رسمه عمار وسار واسمه [illegible] بن عبد الله
خويلد بن عمرو ذكر النعمان بن بشير بن سعد الانصاري رضي الله عنه
قال ابو بكر محمد بن احمد بن ابوبه الحلاب رحمه الله امام عصره في العراق ابراهيم بن اسحق
الحربي ثنا سعد بن عبد الله الزهري قال النعمان بن بشير بن سعد بن ثعلبة بن الحارث بن ربيعة
بن مالك الاغر بن ثعلبة بن كعب بن الخزرج بن الحرث بن الخزرج وامه عمرة بنت رواحة اخت
عبد الله بن رواحة ولد النعمان عبد الله وبه كان يكنى فيما اذكر حدثنا عبد الله بن عبد
العزيز عن عبد الله بن ابي بكر بن محمد بن عمرو بن حزم قال احصينا عنده فذكروا اول مولود من الانصار
ولد يوم قدوم رسول الله صلى الله عليه وسلم المدينة فقال النعمان بن بشير ولدت بقباء وقدم رسول الله
صلى الله عليه وسلم المدينة لسبع او ثمان عشرة قال ابو بكر وعبد الله بن ابي طلحة فقال
لو كان سلم به حاملا ولدت بقباء اذا قدمت المدينة ذكر اخبرني ابو بكر بن اسحق
ثنا علي بن عبد العزيز سلم بن احمد قال سمعت ابا مسهر يقول قال النعمان بن بشير وهما بن سلمة
وحمص قبل عبلة واخبرني بعض القضاة بحمص صالح الهاشمي عن يحيى المدني يعقوب بن
داود السلمي ومسلمة بن محارب وعمرا قالوا المهاجر بن مسمار راهطوا وكان النعمان
دي لحيته سنة اربع وستين في خلافة مروان بن الحكم وارادا النعمان بن بشير ان يغرب بحمص
وكان عاملا عليها في الردة فابى الرد وقاتله اهل حمص فقتلوه واخرجوا راسه وقد
مختلف الروايات في الصحيح سماع النعمان بن بشير من رسول الله صلى الله عليه وسلم حدثنا
عمرو بن محمد بن منصور العدل ثنا عبد رحمن بن عمر ثنا علي بن المبارك بن فضالة الحسن عن النعمان
بن بشير قال لصحنا رسول الله صلى الله عليه وسلم فسمعته يقول ان بين يدي الساعة لفتنا كقطع
الليل المظلم يصبح الرجل فيها مؤمنا ويمسي كافرا ويمسي مؤمنا ويصبح كافرا يبيع اقوام خلاقهم

ومنها يخرص من الدنيا يسير قال الحسن والله لقد رأيتهم صوراً لا يعقلون احساساً بالاحلام
فواس نار ودنانير يطبع تخرون دراهم ويروحون دراهم بسبع احدهم دينه بثمن العنز ه

ذكر ابي واقد الليثي رضي الله عنه ه

اخبرني احمد بن يعقوب الدقي قال موسى
بن زكريا التستري حدثنا قال ابو واقد الليثي اسمه الحرث بن عوف بن اسيد بن جابر
بن عبد مناة بن سعد بن عامر بن ليث **قال** نا ابو عبد الله الاصبهاني الحسن بن الحكم الحبر
بن الفرج قال محمد بن عمر قال ابو واقد الحرث بن مالك واخبرني اسمعيل بن محمد بن الفضل اخبرنا
قال سمعت سعد بن كثير بن عفير يقول ابو واقد الليثي الحرث بن عوف بن الحرث بن اسيد بن
خالد بن عوف بن عبد مناة بن سعد بن سعد بن هذيم وكان قديم الاسلام ومعه كان ابو واقد الليثي
وممره وسعد بن بكر يوم الفتح وتوفي ابو واقد بعد رسول الله صلى الله عليه وسلم زماناً ثم خرج
الى مكة مجاوراً بها سنة ومات ه **قال** نا ابو عبد الله الاصبهاني الحسن بن الحكم الحبر
بن الفرج قال محمد بن عمر اخبرني عبد الله بن جعفر عن ابي عتيق عن ناصح بن سرحبيل قال عدادنا
وابو واقد الليثي في مرضه الذي مات فيه ومات وهو بمكة في مقبرة المهاجرين فلحق بنا اسمعيل
مقبرة المهاجرين لانه دفن فيها من اسلم هاجر الى المدينة ثم رجع وجاور بها ثم بمكة وكان
يدفن في هذه المقبرة منهم ابو واقد الليثي وعبد الله بن عمر وغيرهما ومات ابو واقد الليثي
سنة ثمان وستين وهو ابن خمس وثمانين سنة ه **قال** نا ابو الحسن احمد محمد اسمعيل بن
مهران حدثني ابي قال سمعت ابا عمار عبد الله بن بريد الكوفي يحيى بن يحيى بن طلحة حدثني عمي موسى
بن طلحة حدثني ابو واقد الليثي وكان حالساً عند رسول الله صلى الله عليه وسلم خمس ركعات ركعتين
فاذا ات والمهاجرة معتمرة وجه رسول الله صلى الله عليه وسلم وثار الدم الى اساريره صلى
الله عليه وسلم ثم قال هو ارسول عامر بن الطفيل سهدني وسهدلا من وادي ات وورقاء الله
عز وجل ابو لبد اسمعيل ابي فيله يعني الاشعار ه **قال** نا ابو العباس محمد بن يعقوب نا الحسن
بن علي بن عفان العامري نا ابو يحيى الحماني نا عبد الرحمن بن ابي الزناد عن موسى بن عقبة عن سليمان بن يسار
ان ابا واقد الليثي يقول قال رسول الله صلى الله عليه وسلم ان ابواب منبري رواتب في الجنة ه

ذكر يزيد بن ابي ارقم الانصاري رضي الله عنه ه

حدثنا ابو بكر محمد
احمد بن ابي خيثمة نا ابراهيم بن اسحق الحربي نا مصعب بن عبد الله الزبيري قال ويزيد بن ارقم بن زيد
بن قيس بن النعمان بن مالك بن الاغر بن ثعلبة وكعب الحرج وكان يكنى ابا عمرو وتوفي
بالكوفة زمن المختار بن ابي عبيد سنة ثمان وستين ه **قال** نا ابو العباس محمد بن يعقوب
نا ابراهيم بن مرزوق وهشيم حدثنا سعبة عن ابي اسحق قال لما يزيد بن ارقم انا عمرو
احدث الصحابة ان لم يكذب ابو عمر اسحق ابا علي بن عبد العزيز نا مسلم بن ابراهيم نا سعبة عن ابي اسحق
قال رأيت انس يستسقون وفيهم يزيد بن ارقم ما ابي وبينه الارحل فقلت انا عمرو كم عزا

النبي صلى الله عليه وسلم قال تسع عشرة وقد رأيت كم غزوت معه قال اربع عشرة هذا
حديث صحيح على شرط الشيخين ولم يخرجاه ه **ذكر** اخبرني محمد بن عبد الله بن حامد
العطار نا ابو نعيم نا كامل ابو العلاء قال اسمعيل بن ابي خالد حدثني يحيى بن
عبده عن يزيد بن ارقم قال لما جامع رسول الله صلى الله عليه وسلم حتى اسمعنا ابي ابن ارقم وامر
بروح وكسح في يوم ما اتى علينا يوم كان اشد حزنا منه وقال يا ايها
الناس ايكم سمع قولي اله عاش نصف ما عاش الذي قبله وقال ابو اسحاق ان ذي جب
والي بارك ما لم يصلوا بعد كان الله عز وجل يم وام ما خوفه على قال يا ايها الناس
من اولى بكم من انفسكم قالوا الله ورسوله اعلم قال الا من كنت مولاه فهذا مولاه هذا حديث
صحيح الاسناد ولم يخرجاه ه

ذكر مناقب عبد الله بن عباس بن عبد المطلب

رضي الله عنهما ه **اخبرنا** ابو عبد الله محمد بن يعقوب الحافظ نا ابو بكر محمد بن
صالح بن هانئ قال نا يحيى بن محمد بن السمدر في الذي ذكره نا عبد الله بن معاذ العنبري
نا اسمعيل عن ابي اسحق عن سعيد بن جبير عن النبي صلى الله عليه وسلم انه ان جمس عشرة ه
هكذا رواه ابراهيم بن طهمان وابو داود الطيالسي والوليد بن حالد عن شعبة اما حديث
ابي داود فحدثناه ابو العباس محمد بن يعقوب نا ابراهيم بن مرزوق نا ابو داود نا شعبة
واما حديث ابراهيم بن طهمان فحدثناه محمد بن عبد الله السعدي نا محمد بن عثمان بن
عبد الله نا ابراهيم بن طهمان عن شعبة ه واما حديث الوليد بن حالد فحدثناه
ابو اسحق ابراهيم بن محمد يحيى بن محمد اسحق الفقي بمحمد اسحق الفقي نا الوليد العنبري نا الوليد بن حالد
عن ابي اسحق قال سمعته احدث ابا اسحق قال اسمعت سعيد بن جبير يحدث عن ابن عباس قال توفي
النبي صلى الله عليه وسلم وانا ابن خمس عشرة وهكذا رواه سعيد بن ابي عروبة وادريس بن
يزيد الاودي عن ابي اسحق ه واما حديث سعيد فحدثناه ابو عبد الله محمد بن عبد الله الراهد
نا اسمعيل بن اسحق القاضي نا محمد بن ابي بكر نا خالد بن الحرث نا سعيد عن ابي اسحق عن سعيد بن جبير
عن ابن عباس قال توفي رسول الله صلى الله عليه وسلم وانا ابن خمس عشرة وقد احتلمت قال
القاضي رحمه الله احفظ ابو اسحق وابو علي سعيد بن جبير عن ابن عباس ورواية ابي اسحق اقرب
الى الصواب لان هذا حديث صحيح على شرط الشيخين ولم يخرجاه وهو اولى من الاحاديث في
سنه ه **حدثني** ابو بكر محمد احمد بن ابي ابراهيم نا اسحق الحربي نا مصعب بن عبد الله قال
قال ابو العباس عبد الله بن عباس وهو ابن احدى وسبعين سنة وولد في السعب قبل الهجرة
بثلاث سنين **اخبرنا** ابو بكر اسحق نا علي بن عبد العزيز نا مسلم بن ابراهيم نا سعبة عن ابي اسحق
ان ابا الرباد عن القسم بن محمد ان عبد الله بن عباس كان يكنى ابا العباس قال علي وانا شيخ

سعيد عن ابي يونس قال قلت لابن عباس ما ابا العباس ح اخبرنا ابو عبد الله الصفار
اسمعيل بن اسحق مسدد بن مسرهد يحيى بن سعيد عن ابي يونس وهو حاتم بن ابي
صغيرة عن عمرو بن دينار عن كريب عن ابن عباس قال بت ليلة عند النبي صلى الله عليه وسلم وهو يصلي
من جوف الليل فقمت وراءه فاخذ بذؤابتي فاقامني حذاءه فلما اقبل على صلاته الخنست فلما انصرف
قال ما اراك الا حملك حراي فمجلس قلت ما شئت لا حدثن حدثان وانت رسول الله فانجحه ودعا
الله ان يرزقني فقها وعلما ح هذا حديث صحيح على شرط الشيخين ولم يخرجاه بهذه السياقة ح
حدثنا علي بن حماد العدل هشام بن علي السدوسي سلمة بن حرب وابو سلمة قالا حدثنا حماد
بن سلمة عن عبد الله بن عثمان بن خثيم عن سعيد بن جبير عن ابن عباس قال كان رسول الله صلى
الله عليه وسلم في بيت ميمونة ومعه له وضوأ فقال له ميمونة وضع لك عبد الله بن العباس
فقال اللهم فقهه في الدين وعلمه التاويل هذا حديث صحيح الاسناد ولم يخرجاه ح
اخبرنا عبد الرحمن بن حمدان الجلاب بهمدان ابو حاتم الرازي محمد بن يزيد بن سنان
الزهاوي الكوفي بن حكيم ابو محمد الحلبي عن نافع عن ابن عمر قال قال رسول الله صلى الله
عليه وسلم ان اول وافتي بها ابو بكر وان اصلها لي امر الله عمر وان اشدها حياء عمر وان
اوراها اني ركعت وان ازهدها رددت بالسوار اقتصها علي بن ابي طالب واعلمها
بالحلال والحرام معاذ بن جبل وان اصدقها لمحة ابو ذر وان امينها الامة ابو عبيدة بن
الجراح واجبرهذه لعبد الله بن عباس ح اخبرنا ابو عبد الله الصفار اسمعيل بن
اسحق سلمة بن حرب وعارم بن الفضل قالا حماد بن زيد عن عمرو بن دينار قال ذكر عنده
لحوم الحمر الاهلية فقال الى ذلك البحر يعني ابن عباس وتلا لا اجد فيما اوحي الي محرما
الاية واخبرنا ابو عبد الله اسمعيل بن اسحق ابو مروان ابو اسامة الاعمش
عن مجاهد قال كان ابن عباس يسمى البحر لكثرة علمه ح وحدثنا ابو اسحق ابراهيم بن محمد
المزكي محمد بن اسحق السعدي بمرو محمد بن الحسن ابو نشر عن منذر الثوري عن محمد الحنفية
قال كان ابن عباس حبر هذه الامة قال وحدثنا محمد بن الصباح سفيان عن ابن ابي نجيح
عن مجاهد قال ما رايت مثل ابن عباس قط ولا رايت يوم مات وهو حبر هذه الامة وقال
محمد على يوم مات ابن عباس اليوم مات رباني هذه الامة ح حدثنا ابو العباس
محمد بن يعقوب الحسن بن علي بن عفان ابو اسامة الاعمش عن مجاهد قال كان ابن عباس
يسمى البحر لكثرة علمه ح حدثنا ابو بكر اسحق ابن علي بن عبد العزيز ابو نعيم العسل
بن ذكوان لوسن ابن اسحق حدثني المنهال بن عمرو قال حدثني علي بن عبد الله بن عباس عن
ابيه قال امرني العباس قلت يا رسول الله صلى الله عليه وسلم ليله فانطلقت الى

المسجد

المسجد وصلى رسول الله صلى الله عليه وسلم العشاء الاخرة ثم اتى [illegible]
فقال من هذا فعلت عبد الله قال فيه فلم امرني العباس ان ابيت [illegible]
قال فما لبثت ان دخل قال امر سول الله قال وابيت نوسادة من [illegible]
لاساعة حتى لعط صلاته قال وقام رسول الله صلى الله عليه وسلم [illegible]
قال ثم استوى على فراشه فرفع راسه الى السما فقال سبحان الله العزيز الحكيم [illegible]
الاية من اخر سورة ال عمران حتى ختمها ثم قام الى حبل [illegible]
استن يستوا كم ثم قام فدخل معه فصلى كعتين ليستا [illegible]
ثم اوتر ثم اضطجع حتى جاءه المؤذن فصلى ركعتين خفيفتين ثم خرج فصلى
الى صلاته سمعته يقول اللهم اجعل في قلبي نورا وفي بصري نورا وفي سمعي نورا وعن يميني نورا
وعن يساري نورا واجعل من فوقي نورا ومن تحتي نورا واجعل امامي نورا
واجعل من خلفي نورا واجعل لي نورا واجعل لي نورا واجعل لحمي نورا واجعل دمي نورا
واجعل شعري نورا واجعل بشري نورا واجعل عظامي نورا ح هذا حديث صحيح على شرط الشيخين ولم يخرجاه
ح اخبرنا ابو بكر محمد بن عبد الله الصفار اسمعيل بن اسحق العامري عاصم بن علي حدثنا سليمان بن سليم بن علي بن عبد الله
ابن عباس حدثني ابي قال سمعت ابي يقول قال لعبد الله العباس ابنه عبد الله الى النبي صلى
الله عليه وسلم فنام وراءه وعند النبي صلى الله عليه وسلم رجل فاتاه النبي صلى الله عليه وسلم فقال اني
بت اهيئ له سواكه واعد ساعه فاذا راث عندي حدا قال فجاء رجله فاذا هو حديث
عليه السلم لم يره حتى الآن فكون سا ولكن ارجعه ذلك فاخبرهم قال اللهم علمه
التاويل وفقهه في الدين واجعله من اهل الايمان هذا حديث صحيح الاسناد ولم يخرجاه ح
حدثنا ابو عبد الله محمد بن يعقوب النسائي ابرهيم بن عبد الله ابو عاصم مسلم بن بشر
عكرمة عن ابن عباس قال دخل رسول الله صلى الله عليه وسلم المخرج ثم خرج فاتاه بوضوء فقال
رسول الله صلى الله عليه وسلم من وضع هذا فقلنا قال رسول الله صلى الله عليه وسلم
اللهم علمه التاويل هذا حديث صحيح الاسناد ولم يخرجاه ح حدثنا ابو
العباس محمد بن يعقوب احمد بن عبد الجبار ابو معاوية الاعمش عن مسلم بن صبيح عن مسروق
قال قال عبد الله لو ان ابن عباس ادرك اسناننا ما عشرة ما احد هذا حديث صحيح على شرط
الشيخين ولم يخرجاه اخبرني ابو العباس محمد بن احمد المحبوبي احمد بن سنان محمد بن كثير عن سفيان
عن مسلم عن مسلم البطين عن مسروق عن عبد الله قال نعم ترجمان القرآن ابن عباس هذا
حديث صحيح على شرط الشيخين ولم يخرجاه اخبرني ابو بكر بن ابي دارم الحافظ بالكوفة الحسن
بن محمد العنبري علي بن حكيم الاودي سفيان عن الاعمش عن ابي وائل قال الحبر اما وما حبر

لى وابن عباس على الحج فجعل يقرأ سورة النور ويفسرها فقال ما حي ياسبحان الله ماذا
خرج من رأس هذا الرجل لو سمعت هذا الترك لاسلمت هذا حديث صحيح الاسناد
ولم يخرجاه ثنا احمد بن محمد بن يعقوب بن اسمعيل محمد اسحق بن ابرهيم ثنا عبد الله بن عمر
ابو معمر عن الاعمش عن سعيد قال احلف ابن عباس وهو على الموسم فافتتح سورة النور فجعل
يقرأ ويفسر فجعل الترك مارأيت ولا سمعت كلام رجل مثله لو سمعه فارس والروم لاسلمت
حدثنا ابو العباس محمد بن يعقوب ثنا احمد بن عبد الجبار ثنا يونس بن بكير ثنا ابو حمزة الثمالي عن ابي
صالح قال لقد رأيت مرة ابن عباس مجلسا لو ان جمع وبس فخرت به لكان لها فخرا القرأت
الناس اجتمعوا حتى ما وجدوا الطريق وكان احدهم يمر على الرجل ولا يذهب قال فدخل عليه
فاحمرته ناهم على بابه فقال مع لي وضوءا قال فتوضأ وجلس وقال الى اخرج وقل لهم مكانكم
يريدان يسأل عن القرآن وحروفه وما اراد منه فلم يدخل قال فخرجت فاذا بهم قد دخلوا حتى
ملؤا البيت والحجرة قال فسألوه عن شئ الا اخبرهم عنه وراديهم مثل ما سألوا عنه او اكثر
ثم قال احوالكم قالوا بخير حوايم قال اخرج فقل من اراد ان يسأل عن تفسير القرآن او ما وله فليدخل
قال فخرجت فاذا بهم قد دخلوا حتى ملؤا البيت والحجرة فسألوه عن شئ الا اخبرهم به وراديهم
مثل ما سألوا عنه او اكثر ثم قال احوالكم قالوا بخير حوايم قال اخرج فقل من اراد ان يسأل عن
الحلال والحرام والفقه فليدخل فخرجت فعلت ثم قال ادخلوا حتى ملؤا البيت والحجرة فسألوه عن
الا اخبرهم به وراديهم مثله ثم قال احوالكم قالوا بخير حوايم قال اخرج فقل من اراد ان يسأل عن
الفرائض وما اسمها فليدخل قال فخرجت فعلت ثم قال ادخلوا حتى ملؤا البيت والحجرة فسألوه عن
شئ الا اخبرهم به وراديهم مثله ثم قال احوالكم قالوا بخير حوايم قال اخرج فقل من اراد ان يسأل عن
العربية والشعر والخبر من الكلام فليدخل قال ادخلوا حتى ملؤا البيت والحجرة
فسألوه عن شئ الا اخبرهم به وراديهم مثله قال ابو صالح فلو ان رجلا كلما خرجت اليه
لكان شحرا قال فما رأيت مثل هذا الجمع من الناس اخبرنا ابو العباس محمد بن احمد المحبوبي
بمرو ثنا سعيد بن مسعود ثنا يزيد هرون اخبرني حريز حايم عن نعيم بن ابي هند قال سمعت سعيد بن جبير عن
ابن عباس قال لما مات رسول الله صلى الله عليه وسلم قلت لرجل من الانصار هلم فلنسأل اصحاب
قال اصحاب رسول الله صلى الله عليه وسلم احيا قال فجعل لا يمر بي احد من اصحاب رسول الله صلى الله عليه وسلم
الا تركته وجئت الى الباب من اصحاب رسول الله صلى الله عليه وسلم فيقيل على الباب فيتوسد ردائي
على وجهه تسفي الريح على وجهي فيخرج فيراني فيقول يا ابن عم رسول الله ما جاء بك هلا ارسلت الي
فاقول انا احق ان آتيك فاسأل عن الحديث فلبثت كذلك ما شاء الله ان لبثت فبلغني ان جابر بن عبد الله
عند ابن عم رسول الله صلى الله عليه وسلم فقلت لا ارسلت الى فاقول انا احق ان اسأل فاتيت

بقي ولكن الرجل حتى ان الناس اجتمعوا على هذا الفتى [illegible] اخبرنا احمد بن
صحيح على شرط البخاري ولم يخرجاه ثنا احمد بن [illegible] ثنا ابو عبد الله [illegible] اسحق
القاضي ابرهيم بن الحجاج ثنا عبد الوارث بن سعيد [illegible] ثنا
اريد واعلى عهد رسول الله صلى الله عليه وسلم [illegible]
قال ابن عباس فقال لو كنت اذا كنت فاتيهم لقول رسول الله صلى الله [illegible]
راسه فاسلوه ولم اكن احرجهم اني سمعت رسول الله صلى الله عليه وسلم [illegible]
الله فبلغ ذلك علما فقال يرحم الله ابن عباس هذا حديث صحيح الاسناد ولم يخرجاه
اخبرنا ابو العباس محمد بن يعقوب ثنا ابرهيم بن مرزوق [illegible]
سعيد عن ابي بشر عن سعيد بن جبير عن ابن عباس [illegible]
رسول الله صلى الله عليه وسلم فقال له عمر الا تعلم فاتاهم عمر فقال [illegible]
قال فقال عمر انه مرحبا تعلم فاتاهم عمر فقال [illegible]
رسول الله صلى الله عليه وسلم وقرأ السورة الى اخرها انه [illegible]
ما اعلم منها الا ما تعلم ذا حديث صحيح على شرط الشيخين ولم يخرجاه اخبرنا
ابو عبد الله الصفار ثنا اسمعيل بن اسحق بن يوسف بن [illegible]
عاصم بن كليب عن ابيه عن ابن عباس قال كان عمر بن الخطاب رضي الله عنه اذا دعا
الاشياخ من اصحاب محمد صلى الله عليه وسلم دعا معهم ودعا يا ذات يوم اودات ليله
فقال ان رسول الله صلى الله عليه وسلم قال لي ليلة القدر يا قد عظمتم فالتمسوها في العشر
الا واحرى ان اراكم قد رأيتم الوتر فيها قال بعضهم رأيت فيه بالله
فقال مالك يا ابن عباس لا تتكلم فقلت ان سنك تكلمت قال انما دعوتك الا لتتكلم قال فقلت
ترى ذلك عن امرك اسألك فقال اني سمعت الله تبارك وتعالى ذكر
السبع وقال السموات سبع والارضون سبع وقال انا سقينا الارض سقيا فاسقيناها
حبا وعنبا وقضبا وزيتونا ونخلا وحدائق غلبا وفاكهة وابا فالحدائق كل ملتف
حديقة والاب ما تنبت الارض مما لا تأكل الناس قال عمر احرجكم ان تقولوا
مثل ما قال هذا الغلام الذي لم تستوسوا رأسه قم قال ان اكتب تمسك ان
تتكلم فاذا دعوتك تتكلم ذا حديث صحيح الاسناد ولم يخرجاه ثنا احمد بن
ابو عبد الله محمد بن علي الصنعاني بمكة حرسها الله ثنا اسحق بن ابرهيم انا عبد الرزاق انا
معمر عن الزهري قال قال المهاجرون لعمر بن الخطاب ادع اسامة كما تدعو ابن عباس
قال ادعو فتى الكهول ان له لسانا سئولا وقلبا عقولا ذا حدثني محمد احمد القطري
بمعداد ثنا ابو الوليد ثنا ابو عاصم عن عمر بن سعيد بن ابي الحسين حدثني ابرهيم بن عكرمة بن

ذي الكتاب وهي يعلى وسعيد وحدثني ابن عباس يكتب اليه يسأله عن اسماء
عن ايام العرب ويسأله سعيد بن جبير عن اشياء كما يخرج من كتاب حدثني ابو بكر محمد بن
احمد بن بالويه ، ومحمد بن احمد بن البختري ، ومعوية بن عمرو ، وابن ، عبد الرحمن بن اسحاق
، عبد الله بن سيداد قال قال عبد الله بن عباس بن سيداد الا تحدثني حال الغلام وقد
احدثت صحبة الفتوة فقال هو ذا رجل بالباب يسأل قال فعلت ما حاجة هذا الشيخ
الا حاجة اندل له قال هو رجل فقال الا تحدثني عن ذاك الرجل قال ذاك رجل قال علي بن
ابي طالب فلما عرف اسمه قال اسمي شعث فلما سمعت الله يسمعك اذا انت مرتفق القبور قال
فقال الا اراك كما تقولون هو ذا الجهني فقلت احدثني هذا ما بال رجل على هذا وابن عمه ،
هذا اسناد صحيح على شرط الشيخين ، احدثني ابو عبد الله الصفار ، اسمعيل بن اسحاق القاضي
، ابن عمير ، ابن ابي عبد ، حدثني ابي عن الاعمش عن ابي صالح عن ابن عباس قال كنت واعمر بن
ابي الخطاب اذ جاء كتاب ان اهل الكوفة قد قرأ منهم القرآن كذا وكذا وكثر رجاء الله فقلت
احلفوا فقال الف لك وما يدريك قال فحصنت وابيت للمرسل قال فارسل الي بعد ذلك فا
فاسألت له فقال عزمت عليك الا حدثت فاستحييت فقال كنت شيئا فلما استعجم الله
اعود الشيء بعدها فقال عزمت عليك الا اعدت علي الذي قلت فلما كتب الي انه قد
قرأ القرآن كذا وكذا قلت احلفوا قال اوقبل اي شيء عرفت فلت قرأت وقرأ
الناس فعرفت قوله في الحروف الذي اوسعهم الله على ما في قلبه حتى انتهيت الي والله
الحمد فساد فاقبلوا ذلكم لصاحب القرآن ثم قرأت واذا قيل له اوالله
احدثنا العزة بالاثم لحسبه جهنم ولبئس المهاد ومن الناس من يشري نفسه ابتغاء مرضات
الله والله رؤف بالعباد قال صدقت والذي نفسي بيده ، هذا حديث صحيح على شرط الشيخين ،
واخبرنا ابو عبد الله الصفار ، اسمعيل بن اسحق ، ابراهيم بن الحجاج السامي ، عبد
الوارث بن سعيد ، ابو عبيدة سكين بن عبد العزيز العامري حدثني عبد الله بن عبيد بن عمير
قال لما ان ابن عباس مع عمر رضي الله عنهما وهو اخر سفرة سافرها عمر اراى القرآن وظهر في
الناس فقلت ما اعهد كان امير المؤمنين قال فاحتزنه مرارا وقال لم قلت لا يلبث متى
يقرؤوا ويعلموا ويتعلموا ومتى ما اختلفوا اضرب بعضهم رقاب بعض فجلس
علي وبكى فطالت سومة بعلمه الا اللهم اني الى رسوله عند الظهر فقال احلف امير
المؤمنين قال فاستحلفه قال الي كنت قلت ما اعهد كان امير المؤمنين ايهم متى
يقرؤوا ويعلموا ومتى ما سعروا اختلفوا ومتى ما اختلفوا اضرب بعضهم رقاب بعض فقال عمر
اركبت لاكاتمها الناس ، حدثنا ابو العباس محمد بن يعقوب عودا على بدء حوطا ومن
الكتاب احمد بن سنان الرملي ، عبد الله بن ميمون القداح عن سفيان بن عيينة عن عمرو

الملك بن عمير عن ابن عباس قال الهدى الذي صلى الله عليه وسلم [illegible]
وركبها فجعل من سعرهم اردفي خلفهم سار [illegible] قال يا رسول
الله قال احوط الله لحفظك احفظ الله تجده امامك تعرفه [illegible]
واذا سألت فاسأل الله واذا استعنت فاستعن بالله وقد [illegible]
ابن عباس ان سعوك مما لم يقضه الله لك لم يقدروا عليه [illegible]
الله عليك لم تقدروا عليه قال ابن عباس فعلمت [illegible]
صبر وان الفرج مع الكرب [illegible]
اعلم ان مع العسر اليسر ، هذا حديث كثير عالي [illegible]
قال ان السحر رضي الله عنهما لم يحاسبهما بن [illegible]
الحرير ، ساسد عن ابن عباس عن هذا حديث [illegible]
عبد العزيز ، يعلى بن مهدي ، ابو سهاب ان عيسى بن [illegible]
ابن عباس قال قال رسول الله صلى الله عليه وسلم احفظ الله يحفظك احفظ الله تجده
امامك تعرف الى الله في الرخاء يعرفك في الشدة واعلم ان ما اصابك لم يكن ليخطئك وما
اخطأك لم يكن ليصيبك واعلم ان الخلائق لو اجتمعوا ان يعطوك شيئا لم يقدروا عليه
لم تقدروا عليه اولو اجتمعوا ان يصدوك عن شيء لم يقدروا عليه فاذا سألت
فاسأل الله واذا استعنت فاستعن بالله واعلم ان النصر مع الصبر وان الفرج مع الكرب
وان مع العسر يسرا واعلم ان العلم هو الذي يحسن ، هذا حديث صحيح ، ابو بكر بن اسحاق ابنا علي
بن عبد العزيز ، احمد بن عبد الله بن يونس ، زهير بن معوية ، عبد الله بن عمير بن جشم خزرجي
ابو الطفيل انه رأى معوية يطوف بالكعبة ويستلم عبد الله بن عباس واذا ابواهما ظهورها
اسمع كلاهما فطفق معوية يستلم ركنا الحجر ويقول لابن عباس ان رسول الله صلى الله
عليه وسلم لم يكن يستلم هذين الركنين فقال معوية بان عباس فانه ليس شيء مما مسحوه فطفق
ابن عباس لا يدعه ازدحاما ومعوية على اثر الركن الا قال له ذلك ابن عباس ، هذا حديث
صحيح الاسناد ولم يخرجاه ، حدثني محمد بن صالح بن هانئ ، جعفر بن محمد بن سوار ، ابنه
بن سعيد ، ابن حبير عن سالم بن ابي حفصة عن عبد الله بن مليل النخعي قال سمعت ابن عباس
قبل موته بسنات يقول اللهم اني اتوب اليك ما كنت في الناس الصرف ، هذا حديث صحيح
الاسناد ولهما اصل صاف عبد الله بن عباس انه رجع عن شيء لم يسمع عليه في شيء غيره ، قال
اخبرنا ابو عبد الله الصفار ، اسمعيل بن اسحق ، سليمان بن حرب ، حماد بن زيد ، ايوب
عن ابي ملكية ان عمر بن الخطاب رضي الله عنه قال هذه الآية او ود احدكم ان يكون له حنة

من محل واعناب فرى من تحتها الانهار له بها من كل الثمرات الا وهي فاصابها الحصار فيه مات
فاخبرت مسألتها التوبة فقال قيم بروا بالرات اولا احدكم ان يكون له جنة فقالوا الله
ورسوله اعلم فغضب عمر وقال قولوا نعلم ولا نعلم فقال ابن عباس في نفسي شيء منها يا امير
المؤمنين قال يا ابن اخي قل ولا تحقر نفسك قال ابن عباس ضربت مثلا لعمل فقال عمر رجل
غني يعمل بحسنات ثم بعث الله له الشيطان يعمل بالمعاصي حتى اغرق اعماله كلها وكان له
جنة فاخبرت عمر احرج ما كان فيها كبر الولد وبلغ هو الكبر فقال احدكم ان
يأتي يوم القيامة عند آخر ما كان اعمله فلا يأتي له بشيء هذا حديث صحيح
على شرط الشيخين ولم يخرجاه حدثنا ابو الحسن محمد بن بكر المعدل حدثنا ابو
بكر محمد بن الحسين بن الفضل القطان سلم بن جنادة حدثنا حماد بن زيد عن عطاء السائب قال قال لي
سعيد بن جبير هل سمعت سعيد بن جبير يذكر عن ابن عباس في الكوثر شيئا قلت نعم قال هو الخير الكثير
قال سعيد الله ولكن سمعت ابن عباس يقول لما نزلت اعطيناك الكوثر
قال رسول الله صلى الله عليه وسلم هو نهر في الجنة حافتاه من ذهب يجري على الدر والياقوت
تربته اطيب ماء من المسك واحلى من العسل فقال صدق والله ابن عباس هذا حديث
الكتاب هذا حديث صحيح الاسناد ولم يخرجاه

ذكر وفاة عبد الله بن عباس رضي الله عنهما

حدثنا علي بن عبد الرحمن المسجي بالكوفة حدثنا احمد
ابن حازم العفاري سمعت ابا نعيم يقول مات عبد الله بن عباس سنة ثمان وستين
محمد يعقوب حدثنا ابو محمد اسحق السني حدثنا عمر بن محمد بن الحسن الاسدي حدثنا اشعث عن محمد
ابن الحنفية انه كبر على ابن عباس اربعا وقال هكذا كبر نبي هذه الامة حدثنا اسمعيل
ابن محمد الفضل حدثنا رستم بن داود حدثنا محمد بن فضيل حدثني اهلم بن عبد الله عن ابن الزبير
قال ستهدر دماء عبد الله بن عباس بالطائف فرأيت طيرا سمعت اهوى حتى دخلت الثوب فلم تر
خرج بعد واخبرنا محمد بن يعقوب حدثنا محمد بن اسمعيل حدثنا العضل بن اسمعيل الدوري حدثنا مروان بن شجاع
عن سالم بن عجلان عن سعيد بن جبير قال مات ابن عباس بالطائف فسهرت حمارته فجاء طير
لم نر على خلقته ودخل في نعشه فطرنا وما ملناه هل خرج فلم نر انه خرج من نعشه فلما دفن
ثلث هذا الامة على سفر القبر ولا يدري من تلاها منهم العصر المطمئنة ارجعي الى ربك راضية
مرضية فادخلي في عبادي وادخلي جنتي قال وذكر اسمعيل بن علي وعيسى عن ابيه طرسوس اخبرنا
ابو يحيى محمد عبد الله بن محمد بن يزيد المقرئ الامام بمكة حدثنا الله حدثنا محمد بن
يزيد الصائغ حدثنا سعيد بن منصور حدثنا هشيم حدثنا ابو حمزة عن ابي عطاء قال سهرت وفاة ابن
عباس بالطائف فولته محمد الحنفية وكبر عليه اربعا ثم قال اخبرني من قال جلبه وضرب

عليه السلام والذي دعا عنه لهوام اربعا [illegible] العمل
بن محمد ابرهيم بن المنذر الحزامي قال قال [illegible] مولى ابن
عباس يقول مات ابن عباس سنة ثمان وستين [illegible] يصفر
لحيته قال ابرهيم بن المنذر قال ابن واقد وحدثنا [illegible] ابن
عباس يقول سمعت ابن عباس يقول ولدت قبل الهجرة [illegible] الله
عليه وسلم وانا ابن ثلث عشرة قال ونوفي ابن عباس [illegible]
اخبرني محمد بن ابرهيم الهاشمي الحسين بن محمد بن [illegible]
قال مروان بن عثمان [illegible] ابن ابي لهب بكر المعدل [illegible]
حدثنا [illegible] رحمه الله [illegible]
وكان يخبر بهذا ويعلمه [illegible]
ان السائل روى الفتر [illegible]
لو كان للعوم راى يعمون [illegible]
لله در ابيه اتما رحل [illegible]
لكن رسولكم سمح مروي [illegible]

حدثنا ابو بكر محمد احمد بن ابيه ابو بكر محمد بن [illegible] الصبي بعبد الرحمن
ابن ابي الزناد عن ابيه وعبد الله بن الفضل عن عباس بن [illegible] بن الحرث رحمان
ابن ثابت قال ابن عباس لا تصاحب السائل عن القدر ولا عمر بن ابي الواد وشبههما
عبد الله بن عباس وسعد معه من اصحاب رسول الله صلى الله عليه وسلم فكلهم ابن عباس
وتكلموا وذكروا الانصار ومناقبهم واعمال الوالي والاحسان وكان ابو اسحاق بن ابي طلحة
قال فقال ابن عباس فانه قد قال ابن عباس فانه قد قال والله ما
للانصار من مترك لقد نصروا واووا وذكرن وسلم وقال ان هذا الحي من رسول
الله صلى الله عليه وسلم والمناخ وعنه فلم ير احد عبد الله بكلام حتى مات فسل عليه
كل محمة فلم يحدث امر رقي حاجتنا قال فخرجنا وقد رقي الله بعد حاجتنا بكلامه فاتا
احد بن عبد الله اثنى عليه واذعوا له ومررت في المسجد بالقراء الذين كانوا معه فلم يبلغوا
ما بلغ فعل حتى سمعوا ان كان ناكم قالوا الحمد لله فعل عبد الله انها والله
صاحب السوء ووراثه اخر صلى الله عليه وسلم واله كان احكم بها قال احسنوا وانا
اشكر الى عبد الله ان اذا قال لم يترك بها لا لقال لملبغات لا ترى شيئا فعلا ان
كفى وشفى ما في الصدور فلا يدع لذي اربه في القول حرا ولا هزلا ان

عروة بن الزبير قال سمعت ابي يقول ارسل ابن الزبير الى الحصين بن نمير يدعوه الى البراز فقال
الحصين لا لعمري لن تاكل جثتي ولست ادري لعل يكون الظفر فان كان لك كنت قد متعت
وراي وان كان لي كنت قد احطت التوبة وانطلقت رجعنا الى ما في الحديث ومر
ابن الزبير مسطاطا في المسجد وكان منه ما تشقق الحر وبدا ومن وبطن الحائط وكل
البهن المروح فقال حصين ما ترك الحرج علينا من ذلك المسطاط اشد كاما لحرج من عرينة لحي
نفسه فقال رجل من اهل الشام انا لها حين علته اللهل ومع شمعة في طرف رمحه فحرق
توبه ثم طعن المسطاط فالتهب نارا والكعبة يومئذ موزرة بالنطاس وعلى اعلاها الحبرة
فطارت الريح بالنهب على الكعبة حتى احرقت واحترق منها يومئذ قريبا الكسر الذي يلي
اسحق قال فبلغ حصين بن نمير ثوب يزيد بن معوية فهو رحصين بن نمير فلما مات يزيد بن معوية
دعا مروان بن الحكم الى نفسه واجابه اهل حمص واهل الاردن وفلسطين فوجه الضحاك
الزبير الضحاك بن قيس الفهري في ثمانية الف فالتقوا بمرج راهط فمرج راهط ومروان يومئذ وحمسة
الاف مع ابنيه وموالهم واشياعهم من اهل الشام فقال مروان لمولى له كره احمل علي اي
الطريق شئت فقال احمل عليك هو الاكرم فقال هم من فكره ومساحر احمل عليهم
ام لكم فكمكل اللعاب الماحج الجندي هم نكموكل بالسهم اما هو لا عسدا الدسا
والدرهم فحمل عليهم فهزمهم وقتل الضحاك بن قيس وابن عم له يقال له
الحرث قال لعمري لقد انت وضعته راهط لمروان مرعى وامانا وسامان
اضحى سلاحي لا اراني لذي الحرب الا ما
وقد يسد المرء عن الري وسي حرارات المعوس كما هيا
وفيه يقول الضحاك
اني الحي الحدل وابن الحدل يحمي واما ابن الزبير فمشل
كنتم ومن الله لا نسلوته ولما يكن يوم اعز محجل
ولما يكن للشر فيكم سعاع كنور الشمس حين يرحل
قال ثم مات مروان فدعا عبد الملك ابنيه وقام فاحاطه اهل الشام يخطب على المنبر
وقال من لابن الزبير فقال الحجاج انا يا امير المؤمنين فاسكته ثم عاد فاسكته ثم عاد
فقال انا له يا امير المؤمنين فقال رايت في المنام كان ابن الزبير عرجته فلستها فعقد له
ووجهه في الجيش الى مكة فرسها الله حتى ورد ها على ابن الزبير فقاتله بها فقال ابن
الزبير لاهل الشام احملوا هؤلاء الحمس فانكم لن تروا الوا بحرا اعزه منهم لظهروا
عليها قال فلم يلبثوا ان ظهر الحجاج ومن معه على ابن الزبير ومن معه في المسجد فلما كان الغداة التي قتل فيها ابن الزبير دخل

ابن

٥

ابن الزبير رضي الله عنه على اسماء بنت ابي بكر وهو يوم [illegible]
سن ولم تبصر فاتاها فاخبرها بقتله وانها [illegible]
طوعا ام كان كرها وكرى قال ومحمد ابن الزبير وقال [illegible]
لتلك بسماه لي ما اعت ارايوت حتى اراي على احوط [illegible]
واما ان يقتل فاحتسبك قالم ودعا فقالت [illegible]
محاسنه العمل وخرج عنها ورحل المسجد ودخل [illegible]
نفسه المحتسب والى ابن الزبير انه وهو جالس [illegible]
فصعد فيها فاطلع الى عبد الله فقال له رجل [illegible]
اجله وهل الكعبة حرمة لست لهذا الاكار [illegible]
الكعبة لعلوكم فقال له انك لم تكلم في الصلح [illegible]
حوفا الدكوكم جمعا كم اشا تقول ك
ولست بمتاع الحرب تشبه والامر من حشه الموت شا د
انا حمس انه عمر ما رح ملاي المها راي صرف شها د
ثم اقتل هلال ابن الزبير بعطهم لكي احذكم سفه نكم وحمه انه كس سيفه ودفع عن
نفسه سره كانه امراه والله ما لبثت رجفاقط الا الرعيل الاول والمدحرجان
قط الا ان الم الدوا قال ومنهم كرد اد حمل عليهم ثم ثم حمل بهم اسود قال
من هؤلا قتل اهل حمص حمل عليهم ومعه سعور وا ولى فقتل الاسود وضربه بالسيف حتى
الطن رجله فقال له الاسود آه يا ابن الزانية فقال له ابن الزبير احسن يا ابن حائك اسما
راسه ثم اخرجهم من المسجد فاد اليوم قد حملوا مرارا يوسيهم فقال ابن هؤلا قتل
اهل الحرة ذين حمل عليهم وهو يقول ك اعهد لي بغاره مثل السلاة بحلى
غارها حتى الليل قال ثم خرجهم من المسجد ثم رجع فاد القوم قد حلوا مرارا ب
بي محروم حمل عليهم وهو يقول ك لو كان قرني واحد كفيته قال وعلى ظهر المسجد
من اعوانه من يرمي عروة بالآخر وعه حمل عليهم فاصابته اخرة في معرفة حتى خلفت
راسه موقفا ما وهو يقول ك ولسنا على الاعقاب تدمى كلومنا ولكن على اقدامنا تقطر الدما
قال ثم وضع فاكت عليه مولاله وهو يقول ان العبد يحمي ربه وحتى قال ثم سير الله
محق راسه رضي الله عنه د احمر الحسن بن يعقوب العدل الحسني بن ابي طالب قال حدثنا عبد
الوهاب بن عطاء قال زياد الحصاص عن علي بن زيد عن مجاهد قال قال لي عبد الله بن عمر
انظر المكان الذي به الف ابن الزبير قال فمررت عليه قال فسمعت العلام قال قال ابن عمر ينظر

الى ابن الزبير مصلوبا فقال لعمر الله لكراما والله ما علمتك الا كنت صواما قواما وما
للرحم أما والله ان كنت لوصولا للرحم لعمر الله ما أسمع الا نعيبك الله نعيبها نعيا الغت
الى ان قال سمعت أبا بكر الصديق رضي الله عنه يقول سمعت رسول الله صلى الله عليه
وسلم يقول من بعل امرأة محرمة في الدنيا حدثنا علي حدثنا حماد بن هشام بن عروة عن موسى
اسمعيل ما عدل بك العسكري قال سمعت السعدي يقول بعث عبد الملك بن مروان عند
الله بن الزبير الى ابن حازم بخراسان وكفنه وصلى عليه قال فقال السعدي احطا الناس على الزبير
قال وحدثنا هشام قال موسى بن عائشة عن ابن ابي نجيح ان ابن الزبير لما قتل بعث حرسه الى عبد الله
بن مروان بثلاثين رأسا حدثنا الي ابو بكر بن اسحق رضي الله عنه انا علي بن عبد العزيز نا
بن ابي مريم نا الاسود بن شيبان ابو نوفل بن ابي عقرب العدوي قال اصلت الحجاج بن يوسف
عبد الله بن الزبير رضي الله عنه على عقبة المدينة ليرى ذكر فرسانا ما ان يعرفوا فحطوا
ممرورا لا يعقلون عليه حتى اتى عبد الله بن عمر بن الخطاب رضي الله عنه فوقف عليه فقال
السلام عليك ايا خبيب ثلاث مرات لقد كنت ما علمت صواما قواما تصل الرحم قال فقال الحجاج ووقف عبد الله بن عمر رضي الله عنه فاستنزله
فرمى به في قبور اليهود ولم يأذن لاسماء بنت ابي بكر رضي الله عنها ان يأتوه وقد كانت
قالت فارسل اليها الحجاج ان لا تبرح الا بامري فابت ان تأتيه فقال الحجاج اسكرتني
بعثت الي من يحميني فعرفوني فاتى رسوله فاخبره فقال يا غلام ناولني سلتي فناولته
فجعله فمام وهو يقول حتى اتاها فقال كيف رأيت الله صنع بعدو الله قالت رأيته
اصلت عليه دناه وافسد عليك آخرتك واما انت فخيرت بين اطيب الطاقين اهل الغدر
بطانا فان بطاق اعطي به طعام رسول الله صلى الله عليه وسلم من الجمل وطاق الآخر
لابد للسماء منه وقد سمعت رسول الله صلى الله عليه وسلم يقول انتي يسعد كذابا
ومبيرا واما الكذاب فقد رأيناه واما المبير فانت هو قال فخرج وقد صحت
الرواية ان اسماء بنت ابي بكر سمعت عبد الله بن الزبير من رسول الله صلى الله عليه وسلم ودخوله عليه وخروجه
من عنده وهو ابن ثمان سنين واما ذكر مسنده الله تعالى في هذا الموضع احاديث التي
تدل على ذلك فان المحرج في مسنده عن رسول الله صلى الله عليه وسلم نحو مسعود حدثنا
احمد بن ابراهيم بن عثمان بن ابراهيم العبدي حدثنا المثنى بن جمهة نا موسى بن اسمعيل
نا المهدي بن عبد الرحمن بن نافع قال سمعت عامر بن عبد الله بن الزبير يحدث ان اباه
حدثه انه اتى النبي صلى الله عليه وسلم وهو محجم فلما فرغ من محاجمته قال يا غلام الله اذهب
بهذا الدم فاهرقه حيث لا يراك احد فلما برز عن رسول الله صلى الله عليه وسلم عمد
الى الدم فحسوته فلما رجع اتى النبي صلى الله عليه وسلم قال ما صنعت يا عبد الله قال احملته في

[illegible] انه حاف على الناس قال فالملك سريعة ملك يحول [illegible]
[illegible] ويل للعرب من شر قد اقترب ويل للناس من [illegible]
[illegible] الزبير حدثنا محمد بن الحرث المخبي نا سعيد [illegible]
[illegible] عن عبد الله بن الزبير قال سمعت النبي صلى الله [illegible]
[illegible] ويطرا اعطى سبعين الخنة لوان عرافا فرح لحت [illegible]
[illegible] ان تقطع تلك الدرة احدرني ابو بكر محمد [illegible]
[illegible] عن عبد الله بن الزبير عن ابيه [illegible]
[illegible] سمعت رسول الله صلى الله عليه وسلم يوم [illegible]
[illegible] وقد ذكرت في اول الترجمة بعضه وهو [illegible]
[illegible] عليه وسلم وبعضه منه حدثنا ابو بكر [illegible]
الفرج حدثني عمر بن عبد العزيز عن عمر بن نافع عن ابيه عن ابي الزبير
قال ما سمعت الا سماع كلاما مشى الى الموت ويرويه قال ابو بكر وحدثني ابو اسمعيل
على العرش قال سئل المهلب عن الشجاع فقال ابن الكلبية يعني مصعب بن الزبير واحد
منهم يعني عمر عبد الله بن محمد وهشام بن محمد الكلبي قال بلغني ان عبد الله
بن الزبير وعبد الله بن حازم فقال انا كافي وذكر الناس ولم يذكر الحر قال ابن
عمر وقتل عبد الله بن الزبير رضي الله عنه يوم الثلثا لسبع عشرة مضت من جمادى الاولى
سنة ثلاث وسبعين حمل على اهل الشام فرمي باخرة فاماتته في وجهه فارعش ودمي
[illegible] فيها فاحتز الحجاج محجمه حاجمي وقد عليه هو وطارق بن عمرو فقال طارق
ما ولدت انثى اذكر من هذا حدثني علي بن حماد العدل نا اسمعيل بن اسحق القاضي نا
سليمان بن حرب نا حماد بن زيد نا هشام بن عروة عن ابيه عن عبد الله بن الزبير قال كنا ابا وعمر
الى سلمة يوم الحرة وكان نطاقي فاطر الى فاطر الى العمال والطاقي له فنظر الى العمال
فرأيت الى الحول والسخم فكر على هوامره وكر على الحوا مره فلما رجع قلت له ابه رأيتك
قال الى اي بني وقد رأيتني فلا تخبر قد جمع لي رسول الله صلى الله عليه وسلم ابويه قط
هذا حديث صحيح على شرط الشيخين احدرني محمد المؤمل الفضل بن محمد نا ابو مسلم
يحيى بن ايوب عمارة بن عزيز نا هشام بن عروة عن ابيه انه قال احمد بن عبد الله بن الزبير
سمعت عبد الله بن الزبير يقول من انكر الملائكة فانا اكفره لقد ذكرت لنا فما قتل يحيى بن زكريا
ورأسه كانت جاريته هذا حديث صحيح على شرط الشيخين ولم يرجاه احد من المحدثين
عن يحيى بن ايوب غندر حدثنا ابو العباس محمد بن يعقوب نا العباس بن الوليد بن مزيد نا
اسمعيل بن عياش عن هشام بن عروة عن ابيه قال قال عبد الله بن الزبير لعمر الله وجعفر
اذكر يوم اسبغ لنا رسول الله صلى الله عليه وسلم اذا وانت تحملني وتركك هذا

حدث صحيح لهشام بن عروة ولم يخرجاه ٥ اخبرني محمد احمد بن يعقوب
ثنا ابراهيم بن حمدان حدثني عبد الله بن محمد يحيى بن عروة عن هشام بن عروة عن ابيه عن عبد
الله بن الزبير قال ودت ان رسول الله صلى الله عليه وسلم اعطاني الدنيا قال ولم قال ايهم
اطول الناس اعناقا فاليوم القيامة ٥ هذا حديث صحيح الاسناد ولم يخرجاه وقد ذكرت
ومقتل عبد الله بن الزبير مرجع الحجاج بن يوسف على الله وعلى رسوله وتهاونه بحرمة
واهل بيت المدينة رضي الله عنهم ما يكون العاقل من معرفته فاسمع الان اقاويل الحجاج
والناس فيه وسهادهم على سوء عقيدته نعوذ بالله عبد الله بن عمر بن الخطاب وعبد الله بن الزبير
وسعيد بن جبير حدثنا سليمان بن حماد الحراني ثنا محمد بن يونس الكريمي ثنا المؤمل بن اسمعيل
ثنا سفيان الثوري عن سلمة بن كهيل قال احفظت اناسا وذكر المرهبي والحجاج فاليوم
وليت كافروسان محته ما اطلق فيه محاهد رضي الله عنه ما حدثنا ابو سهل احمد
محمد بن عبد الله بن زياد القطان ببغداد ثنا ابو عمر احمد بن عبد الحميد الحارثي ثنا ابو بكر بن عياش قال سمعت
الاعمش يقول والله لقد سمعت الحجاج بن يوسف يقول ما تحماس عبد هذيل بن عمرو انه
لغزار ثنا ابي عن عبد الله والله ما هو الا زجر من زجر الاعراب والله لو ادركت عبد
هذيل لقرنت عنقه ٥ هذا لعبد مله عبد الله بن عمر وعبد الله بن الزبير يأمر
على قتالهما فانه من قتل عبد الله بن مسعود رضي الله عنه العابد له ولعمر العصيم وخذلهم

ذكر مناقب عبد الله بن عمر بن الخطاب رضي الله عنهما

حدثنا
الحسن بن يعقوب بن يوسف العدل ثنا يحيى بن ابي طالب ثنا يزيد بن هرون انا حماد بن زيد
عن علي بن زيد عن انس وسعيد بن المسيب قالا سهوا ابن عمر يوم ان اخبرني ابو الحسن علي
محمد بن عبيد الفسائي بالكوفة ثنا ابو يزيد احمد بن محمد بن طريف ثنا جعفر بن محمد وهو بن عبد
الوهاب قالا ثنا محمد بن عبيد ثنا ابو سعد البقال عن ابي حصين عن ابي وائل عن حذيفة قال توفي
رسول الله صلى الله عليه وسلم يوم توفي وما منا احد الا وغيّر عما كان عليه الا عمر وعبد
الله بن عمر حدثنا ابو بكر محمد احمد بن مالويه ثنا ابراهيم بن اسحاق الحربي ثنا مصعب بن عبد
الله الزبيري قال قال عبد الله بن عمر الخطاب بن نفيل العدوي ويكنى ابا عبد الرحمن وامه
ربيعة بنت مظعون بن حبيب بن وهب بن حذافة بن جمح وكان اسلم بمكة توفي بمكة ودفن بذي
طوى وقال ذو النون في مقبرة المهاجرين دفن سنة تسع وسبعين وهو يوم مات ابن اربع
وثمانين سنة ٥ حدثنا ابو بكر بن اسحاق ثنا علي بن عبد العزيز ثنا ابو نعيم ثنا فضيل بن
مرزوق عن عطية قال قلت لعمر كيف كان موت ابن عمر قال انه اتكر على الحجاج
بن يوسف فاعجله فمات الله ابن الزبير وقام الله فاسمعه فعال الحجاج اسكت فاسكت قد
خرفت فلما فرغوا امر الحجاج رجلا من اهل الشام فمر به فحرته فرجله ثم دخل عليه الحجاج
يعوده فقال له اعلم الذي اصابك لعرفت عنقه فقال ابت الذي اصابني فالكف قال

يوم ارحلب حرم الله السلاح ٥ حدثناه السمح ابو محمد المري ثنا العباس ابو خليفة ثنا ابراهيم
بن ابي سويد الرقي عثمان بن زادان حدثني مكحول قال سمعت ابا مسلم ابا عمر ونصف الحجاج
المحسن على الكعبة وقتل ابن الزبير فانكر عبد الله بن عمر ذلك وكان كلما سمع الحجاج سمع به
وامر الحجاج بقتله فمر به رجل من اهل الشام حربة فلما بلغ الحجاج تعمده عامدا فقال
له ابن عمر اتت علي والا يخفى عليك اكوى بالله فكواه وسكت احبرني احمد بن يعقوب
الثقفي ثنا موسى بن زكريا ثنا خليفة بن خياط قال وفي عبد الله بن عمر البصرة وابي وارس عاريا
وبرمها ومات بمكة سنة اربع وسبعين احبرني محمد بن عبد الله بن عبد الحميد الصفار
بمكة ثنا اسمعيل بن ابراهيم بن عباد ثنا عبد الرزاق انا معمر عن الزهري عن سالم قال اوصى الى
ان ادفنه حارجا من الحرم فلم تقدر مدفنا في الحرم فدفن في مقبرة المهاجرين حدثنا ابو بكر
بن ابي دارم الحافظ بالكوفة ثنا احمد بن موسى بن اسحاق الكرماني ثنا ابو نعيم ثنا اسمعيل المهدي عبد الله بن
جعفر المخرمي حدثني ابو الملبح عن ميمون بن مهران قال سمعت عبد الله بن عمر يقول كلمت
عمر فلم اقدم والخائل على الخير افضل قال الحاكم رحمه الله شرح هذا الحديث
وبيانه ما حدثناه ابو قال سمعت عبد الله بن عمر يقول ما اسى على شيء
احبرني ابو القضاء ابو الحسن محمد صالح بن علي ثنا ابو احمد محمد بن احمد الحربي الحافظ ثنا
ابو العباس احمد بن يحيى ومحمد بن يزيد ثنا ابو جعفر محمد بن الحرث الخراز مولى امير
المؤمنين المنصور وما حدثني عبد الله محمد بن يزيد الاعرابي ثنا علي بن محمد المدائني حدثني
حسان بن عبد الحميد قال اما كان الناس يشكون ان ابن عمر يتالع علما على ان السائل معه
يرمي على ما منه بذلك قال ابو الحسن المدائني وحدثني الاسود بن سيبان عن خالد بن
سمير قال سمعت موسى بن طلحة بن عبيد الله يقول يرحم الله ابا عبد الرحمن عبد الله بن عمر
انا لاحسبه على العهد الذي عاهد عليه رسول الله صلى الله عليه وسلم لم يغير ولم يبدل والله
ما استفزته دنيا في فتنها الا فعلت هذا ورى على اسه ٥ احبرنا احمد بن العباس
العنبري ببغداد ثنا العباس بن محمد الدوري ثنا ابو الجواب الاحوص بن جواب ثنا عمار بن رزيق
عن ابي اسحق عن عبد الرحمن بن عوسجة عن البراء قال عرضت انا وابن عمر على رسول الله صلى
الله عليه وسلم يوم بدر فاستصغرنا وشهدنا احدا قال الحاكم رحمه الله وقد رمت في
اول الترجمة حديث يونس بن هرون ما سأله عن ابن عمر شهد بدرا وهذا الاسناد
اقوى منه وقد اتفق الشيخان رضي الله عنهما على حديث عبد الله بن عمر عن نافع عن ابن عمر
انه عرض على رسول الله صلى الله عليه وسلم يوم احد وهو ابن اربع عشرة سنة فلم يجزه وعرض عليه
في الخندق فاجازه وهو ابن خمس عشرة سنة والله اعلم حدثني ابو جعفر احمد بن عبد
الله بن ابراهيم الاسدي الحافظ بهمدان ثنا ابو الحسن بن الحسين بن دوست حدثني عيسى بن يعقوب

والا سمعت مالكا يذكر ابن شهاب رحمه الله يقول قال ابن شهاب لا نعلم عن رأى ابن عمر ولا اقام بعد
رسول الله صلى الله عليه وسلم سنين سنة فلم نعلمه شئ مما امر رسول الله صلى الله عليه
وسلم واصحابه ح حدثنا علي بن حماد العدل ، هشام بن علي الصاحح بن نصر ، سعيد عن
ابي اسحق قال سمعت ابا سلمة بن عبد الرحمن يقول كان ابن عمر في زمانه افضل من عمر في زمانه ح اخبرنا
ابو عبد الله الصفار ، محمد بن مسلمة ، يونس بن هرون وعبد الله بن مسلمة قالا ، عبد الله بن عمر عن ابي النضر
عن ابي سلمة عن عائشة رضي الله عنها قالت ما رأيت رجلا ازهد في الدنيا من ابن عمر ح حدثنا
ابو العباس محمد بن يعقوب ، ابو عمر سعيد بن الحكم ابن ابي مريم وكتب بن الجراح حدثنا ابو هلال محمد بن سليم
عن هلال عن سعيد بن المسيب قال ابو سهدت على احد انه من اهل الجنة لشهدت على ابن عمر ح اخبرنا
الحسن بن يعقوب بن يوسف العدل بحلي بن ابي طالب ، عبد الله بن اسحق بن الفضل حدثني ابي عن صالح
بن كيسان عن نافع عن ابن عمر قال لما قرض عثمان لاسامة بن زيد بثلثمائة الف وقرض لي العمر وجسمانه
فعلمت انه انما لم يعرض لاسامة بن زيد بثلثمائة الف ويعرض لي العمر وجسمانه والله ما سهدا قط
مشهدا غبت عنه ولا سهدا بعثا غبت عنه الا قال اصدق بابي ولكن اسهدا لانهما كانا
احب الى رسول الله صلى الله عليه وسلم من ابيك ولهواحب الى رسول الله صلى الله عليه وسلم منك
صحيح الاسناد ولم يخرجاه فان في نفوسهم من هذه الفضيلة لاسامة فلعلم الى انما اخرجت
هذا الحديث لامر بن احدهما سمعت عمر لامه انه لم يسهد اسامة مشهدا الا سهده ، وهذا
من احمل فضائل ابن عمرو العالي الاسناد عن عمر رضي الله عنهما وقد خرجا قول اكثر ما روى من فضائل ابن عمر
على شرطهما في المساند وانا اجتهد في تخميل خبر مسند صحيح لم يخرجاه ح اخبرنا ابو عبد
الله محمد بن عبد الله بن احمد الزاهد الاصبهاني ، احمد بن مهران بن خالد بن خالد بن مخلد العطواني
، عبد الله بن نمير عن نافع عن ابن عمر قال بعث النبي صلى الله عليه وسلم يوم الحديبية على الهدي
ورأيت قال رأى عمر الناس مجتمعين فقال ادهم حائط ما ساءهم فاذا النبي صلى الله عليه وسلم نائم
على الموت فما انتبه حتى رجعت الى عمر فاخبرته بحاجتي فما انعم ان نعد ما نائم ، وهذا من احمل
فضائل ابن عمر ولم يخرجاه وعبد الله بن عمر العمري رحمه الله لم يذكر الا سوء الحفظ فقط ح
فضائل الشيخ ابو بكر بن اسحق ، محمد بن عبد الله الحضرمي ، سعيد بن عمرو الاشعثي ، سفيان
حدثنا الشيخ ابو بكر بن اسحق ، محمد بن عبد الله الحضرمي ، سعيد بن عمرو الاشعثي ، سفيان
حصين عن سالم بن ابي الجعد عن جابر بن عبد الله قال ما سمعت احدا ادرك الدنيا الا مالك به
الا عبد الله بن عمر ، هذا حديث صحيح على شرط السجستاني ولم يخرجاه ح حدثنا ابو العباس
محمد بن يعقوب الحافظ ، محمد بن اسحق الصغاني بمكة ، سعد بن سعد وابو النضر اسحق بن عبد الله المحلي
قالا ، محمد بن يزيد بن خنيس قال ابو عبد الله الحسين بن ابي زياد حدثني نافع قال ابن عمر اللهم
غفرا ، محمد بن يزيد بن خنيس قال ابو عبد الله الحسين بن ابي زياد حدثني نافع قال ابن عمر اللهم
غفرا

حدثني ابو بكر محمد بن احمد بن بالويه ، موسى بن هرون ، عمرو بن محمد العنقزي ، اسرائيل
عن سعد بن مسروق عن سالم بن ابي الجعد قال كان ابن عمر يحج هذه الاية
قال ابو عمران وحدثنا محمد بن عبد الله بن نمير ، ابي عن مسعر عن سعد بن ابراهيم قال رأيت
ابن عمر وابا هريرة وابا سعيد وغيرهم كانوا يروون انه ليس احد يسلم على الحاج الا الذي فارق محمدا
صلى الله عليه وسلم عشر سنين ح حدثني ابو عبد الله محمد العباس السهمي رضي الله عنه
، ابو حاتم الرازي ، عبد الله بن الحارث العلاء ، سفيان عن جعفر بن محمد عن ابيه قال سمعت علي
بن الحسين يقول ان عمر ان هذا القوم واصوب القوم رأيا ح اخبرني عبد الله بن محمد
بن الصدر الى ، محمد بن ايوب ، موسى بن اسحاق ، سلم بن الخطم عن علي بن زيد عن يوسف بن
مهران قال كنا مع جابر بن عبد الله فقال جابر اذا شئتم ان تسيروا الى اصحاب محمد
صلى الله عليه وسلم الذين لم تغيروا ولم تبدلوا فائتوا ابن عمر فانه لم يغير ولم يبدل الا عمر الله بن عمر ما منا احد الا عثر
ابو العباس عبد الله محمد بن عبد الله بن حماد العدل ، ابو بكر احمد بن محمد بن ريذة ، ابو عثمان
ملك بن اسمعيل ، زهير عن محمد سوقه عن ابي جعفر قال لم يكن احد من اصحاب النبي صلى
الله عليه وسلم اذا سمع من رسول الله صلى الله عليه وسلم حديثا احدر ان لا يزيد فيه ولا ينقص
ولا ولا من ابن عمر ح اخبرنا ابو عبد الله العدل ، محمد مسلمة ، يونس بن هرون ، محمد بن عمرو
عن ابي عمرو بن حماس عن حمزة بن عبد الله بن عمر عن عبد الله بن عمر قال ما فوت هذه الاية
ان يسألوا الروحي يدفعوا اليها تحبون مما تحبون وكرت ما اعطاني الله ، وحدثنا احمد بن مهاجر بن
راشد فيه فعلمني حمزة لوجه الله عز وجل فلو ارى اني اعود في شئ حللته لله عز وجل لكحتها
كما يكحها مالكها من نهر ابن ولده ح حدثني علي بن حماد العدل ، اسرائيل بن موسى عن عبد الصمد حسان
، جارحة بن موسى عن عمته عن نافع قال اوزانت ابن عمر بسبع اثار رسول الله صلى الله عليه
وسلم لعلت هذا ممجون ح اخبرني محمد بن الحسن القاري ، علي بن عبد العزيز ، ابو عبيد
، حجاج المصيصي حدثني عبد الحارث بن عمر عن ابن شهاب قال اسلم عبد الله بن عمر قبل ابيه ح
حدثنا ابو العباس محمد بن يعقوب ، الحسن بن علي ابو اسامة عن هشام بن عروة عن
ابيه قال ابن عمر ان رجلا سأله عن مسئلة فقال لا اعلم فلما ادبر الرجل قال ابن عمر نعم
ما قال ابن عمر سئل عما لا يعلم قال لا اعلم ح ذكر رافع بن خديج رضي الله عنه
حدثنا ابو عبد الله الاصطخري ، الحسن بن الفرج ، محمد بن عمر قال
ورافع بن خديج بن رافع بن عدي بن زيد بن جشم بن حارثة الحارث بن الخزرج بن عمرو وهو
البلت بن مالك بن اوس شهد رافع احدا والخندق والمشاهد كلها مع رسول الله صلى
الله عليه وسلم وكان رافع اصابه يوم احد سهم في ترقوته فقال له رسول

من محمد ح

عليه ح

الله صلى الله عليه وسلم ان ينتزع السهم ويترك الفلقة وشهدت لك يوم القيامة انك شهيد
فتركها رافع لقول رسول الله صلى الله عليه وسلم فكان اللحم منه ساذجا وكان اذا
ضحك فاستغرب بدا فلما كان في خلافة عثمان انتقض به ذلك الجرح فمات منه قال ابن عمر حدثني
عبد الله بن ابراهيم بن ولد رافع بن خديج عن عيسى بن عبد الله بن رافع عن بشير بن يسار
قال مات رافع بن خديج في اول سنة اربع وسبعين وهو ابن ست وثمانين سنة وحضر ابن عمر
جنازته وكان رافع يكنى ابا عبد الله ومات بالمدينة ه اخبرني اسمعيل بن محمد الفضل
ثنا جدي ثنا ابرهيم بن المنذر قال توفي رافع بن خديج الحارثي يكنى ابا عبد الله بالمدينة سنة اربع
وسبعين ه اخبرني عبد الرحمن بن الحسن ثنا ابرهيم بن الحسين ثنا ادم بن ابي اياس ثنا سعيد عن
ابي بشر عن يوسف بن ماهك قال رايت ابن عمر قائما بين قائمتي سرير رافع بن خديج ه حدثنا
احمد بن سلمان الفقيه ثنا عبد الملك بن محمد الرقاشي ثنا القعنبي [illegible] عن [illegible] رافع
بن خديج ان رسول الله صلى الله عليه وسلم اجازه يوم احد وهو في الرماة ه ذكر
سلمة بن الاكوع رضي الله عنه ه حدثنا ابو عبد الله الاصبهاني ثنا الحسن بن
الجهم بن مصقلة ثنا الحسين بن الفرج ثنا محمد بن عمر قال وسلمة بن الاكوع واسم الاكوع سنان بن عبد
الله بن بشير بن خزيمة بن مالك بن سلامان بن اسلم بن افصى ذكر عنه انه قال غزوت مع رسول
الله صلى الله عليه وسلم سبع غزوات ومع زيد بن حارثة تسع غزوات لو امره رسول الله صلى
الله عليه وسلم علينا قال ابن عمر وسمعت ان سلمة كان يكنى ابا اياس قال وحدثني عبد العزيز بن عقبة
عن اياس بن سلمة قال توفي ابي سلمة بن الاكوع بالمدينة سنة اربع وسبعين وهو ابن ثمانين سنة اخبرنا
احمد بن يعقوب الثقفي ثنا موسى بن زكريا التستري ثنا خليفة بن خياط قال وسلمة بن الاكوع يكنى ابا اياس
توفي بالمدينة سنة اربع وسبعين ه ذكر مالك بن سنان والد ابي سعيد الخدري
رضي الله عنهما ه اخبرني احمد بن يعقوب الثقفي ثنا موسى بن زكريا التستري ثنا شباب
خياط قال مالك بن سنان بن ثعلبة بن عبيد بن الابجر واسمه خدرة بن عوف وكان يقال له
ابن العمر اخو [illegible] لامه وهو ابو ابي سعيد الخدري سعد بن مالك ه اخبرنا عبد الرحمن بن
حمدان الجلاب ثنا ابو حاتم الرازي ثنا محمد بن عيسى بن الطباع ثنا موسى بن محمد بن علي الجهني
حدثني ابي عن [illegible] ولد ابي سعيد الخدري عن ام عبد الرحمن بنت ابي سعيد عن ابيها ابي سعيد
الخدري قال شج رسول الله صلى الله عليه وسلم في وجهه يوم احد فتلقاه مالك بن
سنان فلحس الدم بفيه عن وجهه ثم ازدرده فقال النبي صلى الله عليه وسلم من سره ان
ينظر الى من خالط دمي دمه فلينظر الى مالك بن سنان ه ذكر ابي سعيد الخدري
رضي الله عنه ه حدثنا ابو بكر محمد بن احمد بن داود ثنا ابرهيم بن اسحق الحربي ثنا مصعب

بن عبد الله الزبيري قال وابو سعيد الخدري سعد بن مالك بن سنان بن ثعلبة بن عبيد بن الابجر
واسمه خدرة بن عوف بن الحارث بن الخزرج وكان يقال له ابن العمر اخو [illegible] لامه وتوفي
ابو سعيد الخدري سنة اربع وسبعين ه حدثنا ابو عبد الله الاصبهاني ثنا الحسن بن
الجهم ثنا الحسين بن الفرج ثنا محمد بن عمر حدثني الضحاك بن عثمان عن محمد بن يحيى بن حبان عن ابن
محيريز وابي صرمة عن ابي سعيد الخدري قال خرجت مع رسول الله صلى الله عليه وسلم
غزوة المصطلق قال ابن عمر وهو يومئذ ابن خمس عشرة سنة قال ابن عمر وشهد الخندق ابو
سعيد الخدري الخندق وما بعد ذلك من المشاهد كلها ه اخبرني ابو زكريا يحيى بن محمد العنبري
ثنا ابو عبد الله البوشنجي ثنا يحيى بن بكير ثنا سعد بن [illegible] بن يحيى بن عبد الرحمن بن ابي سعيد الخدري
عن ابيه عن ابي سعيد الخدري قال عرضت يوم احد على النبي صلى الله عليه وسلم وانا ابن ثلث
عشرة سنة فجعل ابي ياخذ بيدي ويقول يا رسول الله انه عبل العظام وان كان مودنا
قال وجعل النبي صلى الله عليه وسلم يصعد في البصر ويصوبه ثم قال رده فرده ه حدثنا
ابو عبد الله الاصبهاني ثنا ابو جعفر محمد بن احمد بن مصقلة ثنا سلمة بن داود ثنا محمد بن عمر حدثني عبد
العزيز بن عقبة عن اياس بن سلمة بن الاكوع قال مات ابو سعيد الخدري سنة
اربع وسبعين ه اخبرنا ابو بكر محمد بن عبد الله الشافعي ثنا محمد بن مسلمة ثنا يزيد بن هرون انا
الجريري عن ابي نضرة عن ابي سعيد انه كان يقول تحدثوا فان الحديث يذكر الحديث ه اخبرنا
الاستاذ ابو الوليد ثنا الحسن بن سفيان ثنا قتيبة بن سعيد ثنا عبد الرحمن بن ابي الرجال عن عمارة
بن غزية عن عبد الرحمن بن ابي سعيد الخدري قال قال لي ابي اني كبرت وذهب اصحابي
وجاء حيني فخذ بيدي قال فاتكا علي حتى جاء الى اقصى البقيع مكانا لا يدفن فيه فقال يا بني اذا
انا مت فادفني ههنا ولا تضرب على فسطاطا ولا تمش معي بنار ولا تبكين علي باكية ولا تؤذن
بي احدا واسلك بي زقاقا غفلة ولكن فليكن خروجك بي يوم الجمعة وكرهت ان اوذن الناس
لما كان يقال فاتوني يعودون حتى [illegible] فلما [illegible] من جنازته اخرجه قال فلما [illegible] على
البقيع فاذا ناس ه اخبرني ابو جعفر محمد بن صالح ثنا محمد بن شاذان ثنا اسحق بن ابراهيم ثنا
اسمعيل بن علية عن الجريري عن ابي نضرة قال قلنا لابي سعيد الا تحدثنا فانا نحب [illegible]
[illegible] قال انا لو [illegible] فاحفظوا كما حفظنا
ثم قال خذوا عنا كما اخذنا عن رسول الله صلى الله عليه وسلم ه حدثنا ابو عمرو
عثمان بن احمد السماك ثنا عبد الكريم بن الهيثم الدير عاقولي ثنا محمد بن عيسى بن
الطباع ثنا موسى بن محمد بن علي الجهني حدثني ابي عن [illegible] ولد ابي سعيد الخدري انها سمعت
ام عبد الرحمن بنت ابي سعيد الخدري تحدث عن ابي سعيد الخدري قال لما كان يوم احد

شج النبي صلى الله عليه وسلم في وجهته فاتاه مالك بن سنان وهو والد ابي سعيد فلحس الدم عن
وجه النبي صلى الله عليه وسلم ثم ازدرده فقال النبي صلى الله عليه وسلم من سره ان ينظر الى من
خالط دمه دمي فلينظر الى مالك بن سنان حدثنا ابو العباس محمد بن يعقوب ثنا
احمد بن عبد الحميد الحارثي ثنا ابو اسامة حدثني بريد بن عبد الله ولم يخرجاه ثنا ابو جعفر

ذكر جابر بن عبد الله رضي الله عنه

اخبرني الشيخ ابو بكر اسحق رضي الله عنه
انا اسمعيل بن قتيبة ثنا ابو بكر عثمان ابن ابي شيبة قال انا عبدة بن سليمان عن هشام بن عروة عن وهب بن
كيسان قال رايت جابر بن عبد الله ابا عبد الله حدثني ابو بكر محمد بن احمد بالويه ثنا ابرهيم
بن اسحق الحربي ثنا مصعب بن عبد الله الزبيري قال جابر بن عبد الله بن عمرو بن حرام بن ثعلبة
بن حرام بن كعب بن غنم بن كعب بن سلمة بن سعد بن علي بن اسد بن ساردة بن يزيد بن جشم بن
الخزرج وكان يكنى ابا عبد الله اخبرنا علي بن عبد الرحمن السبيعي بالكوفة ثنا الحسن بن الحكم
الحبري قال سمعت ابا نعيم يقول مات جابر بن عبد الله سنة تسع وسبعين حدثنا ابو عبد
الله الاصبهاني ثنا الحسن بن الجهم ثنا الحسين بن الفرج ثنا محمد بن عمر قال شهد جابر بن عبد الله
العقبة في السبعين من الانصار الذين بايعوا رسول الله صلى الله عليه وسلم عندها وكان من اصغرهم
يومئذ واراد شهود بدر فخلفه ابوه على اخواته وكن تسعا وخلفه ايضا حين خرج الى احد
ثم شهد ما بعد ذلك من المشاهد حدثنا ابو العباس ثنا العباس بن محمد الدوري ثنا محمد بن عبيد
ثنا الاعمش وثنا علي بن عيسى ثنا مسدد بن قطن ثنا عثمان بن ابي شيبة ثنا عبدة بن سليمان الاعمش عن ابي سفيان
عن جابر قال كنت امنح اصحابي الماء يوم بدر حتى جلسوا حدثني مخلد بن جعفر ثنا محمد بن جرير عن
محمد بن سعد قال قلت لمحمد بن عمر ان اهل الكوفة يروون عن الاعمش عن ابي سفيان عن جابر انه قال
كنت امنح لاصحابي يوم بدر من القليب فقال محمد بن عمر هذا غلط من رواية اهل العراق وجابر
وان مسعود الانصاري يعدونهما ممن شهد بدرا ولم يرو ذلك موسى بن عقبة ولا محمد بن اسحق ولا
ابو معشر ولا احد ممن روى السيرة قال محمد بن عمر وحدثني خارجة بن الحرث قال مات جابر بن عبد
الله سنة ثمان وسبعين وهو ابن اربع وتسعين سنة وكان قد ذهب بصره ورايت على سريره بردا وصلى
عليه ابان بن عثمان وهو والي المدينة اخبرنا محمد بن ابرهيم المزكي وعلي بن محمد الفاسي قالا
ثنا الحسن بن محمد بن زياد ثنا ابو كريب ثنا وكيع عن عبد الرحمن بن الغسيل عن عاصم بن عمر بن قتادة
قال اتانا جابر بن عبد الله مصفرا راسه ولحيته حدثنا الشيخ ابو بكر اسحق انا عبد الله
بن احمد بن حنبل حدثني ابي ثنا عبد الرحمن بن مهدي عن سفيان عن محمد بن المنكدر قال سمعت جابر بن
عبد الله يقول دخلت على الحجاج فما سلمت عليه اخبرنا محمد بن ابرهيم الهاشمي وعلي بن محمد
الفامي قالا ثنا الحسين بن محمد القباني ثنا ابو كريب ثنا ابو غسان عبد الله بن كاسب عن حماد بن سلمة عن ابي الزبير
عن

عن جابر بن عبد الله قال استغفر لي رسول الله صلى الله عليه وسلم ليلة العقبة خمسة وعشرين
مرة هذا حديث صحيح الاسناد ولم يخرجاه حدثنا ابو العباس محمد بن يعقوب ثنا
العباس بن محمد الدوري ثنا اسحق بن عيسى ثنا مسكين بن عبد الله حدثني زهير بن حجاج
الصواف لعوف ثنا ابو الزبير المكي عن جابر بن عبد الله قال غزا رسول الله صلى الله عليه
وسلم احدى وعشرين غزوة وشهدت معه تسع عشرة غزوة وكانت آخر غزوة غزاها
رسول الله صلى الله عليه وسلم تبوك هذا حديث صحيح الاسناد ولم يخرجاه

ذكر زيد بن خالد الجهني رضي الله عنه

حدثنا ابو عبد
الله الاصبهاني ثنا ابو جعفر بن مصقلة ثنا سليمان بن داود ثنا محمد بن عمر قال زيد بن خالد الجهني
اختلف في كنيته وكان اهل المدينة يقولون انه ابو عبد الرحمن وقال غيرهم كان
يكنى ابا طلحة حدثنا اسامة بن زيد بن اسلم عن ابيه وخارجة بن الحارث الجهني قالا مات
زيد بن خالد الجهني بالمدينة سنة ثمان وسبعين وهو ابن خمس وثمانين سنة اخبرنا
اسمعيل بن محمد بن الفضل ثنا جدي ثنا ابرهيم بن المنذر الحزامي قال زيد بن خالد الجهني يكنى ابا
عبد الرحمن مات بالمدينة سنة ثمان وسبعين وهو ابن خمس وثمانين

ذكر عبد الله بن جعفر بن ابي طالب الطيار رضي الله عنه

اخبرنا اسمعيل بن محمد بن الفضل ثنا جدي ثنا ابرهيم بن المنذر الحزامي ثنا محمد بن فليح
عن موسى بن عقبة عن ابن شهاب قال ولدت اسماء بنت عميس عبد الله بن جعفر بن ابي طالب
بارض الحبشة وتوفي سنة ثمانين وهو يوم توفي ابن ثمانين سنة اخبرنا عبد الله بن
محمد الدورقي ثنا محمد بن اسحق ثنا اسحق بن ابرهيم الصواف ثنا يحيى بن راشد ثنا يحيى بن عبد
الله بن ابي بردة قال حدثني ابي عن ابي بردة عن ابي موسى عن اسماء بنت عميس قالت قال لي
النبي صلى الله عليه وسلم للناس هجرة ولكم هجرتان هذا حديث صحيح الاسناد ولم
يخرجاه اخبرني محمد بن المؤمل بن الحسن ثنا الفضل بن محمد الشعراني ثنا احمد بن حنبل ثنا الحكم
بن نافع ثنا اسمعيل بن عياش عن هشام بن عروة عن ابيه ان عبد الله بن الزبير وعبد الله بن
جعفر بايعا النبي صلى الله عليه وسلم وهما ابنا سبع سنين وان رسول الله صلى الله عليه
وسلم لما راهما تبسم وبسط يده فبايعهما اخبرني ابو الحسن محمد بن احمد بن تميم القنطري
ثنا ابو قلابة ثنا ابو عاصم ثنا ابن جريج عن جعفر بن خالد بن سارة عن ابيه عن عبد الله بن جعفر
قال لو رايتني وعبد الله وقثم ونحن نلعب اذ مر بنا رسول الله صلى الله عليه وسلم فقال
ارفعوا هذا الي فحملني امامه وقال لقثم ارفعوا هذا الي فجعله وراءه وكان عبيد
الله احب الى العباس من قثم فما استحى من عمه ان حمل قثم قال فاستشهد قال قلت

الله ورسوله اعلم بالخبره ٥ هذا حديث صحيح الاسناد ولم يخرجاه ٥ حدثنا
ابو بكر محمد بن عبد الله السبتي بمكي بن عمران قال سمعت مسلم بن الحجاج يقول الاخضر
عبد الله بن جعفر بن ابي طالب سمع النبي صلى الله عليه وسلم ومات رسول الله صلى الله
عليه وسلم وهو ابن عشر سنين ٥ حدثنا ابو العباس محمد بن يعقوب ثنا ابو زرعة عبد
الرحمن بن عمرو الدمشقي ثنا محمد بن ابي اسامة الحلبي ثنا علي بن ابي حمله قال وفد عبد الله بن
جعفر على معويه فاسله مائتي الف درهم ٥ اخبرنا الحسن بن محمد بن اسحق ثنا محمد بن بكر ثنا
العلاء ابن عائشه قال دخل زياد الاعجم على عبد الله بن جعفر في حسن ذيات فاعطاه
واسمعه يقول ٥ سالناه الجزيل فما تلكا واعطى فوق سئتنا وزاده
واحسن احسن عن ما احسن عن لنا معادا ٥
مرارا ما ابو الدهر الا سمح حكا وفي الوسادا ٥
وقد اتفق البخاري ومسلم رضي الله عنهما على سماع عبد الله بن جعفر بن ابي طالب رضي الله عنهما
من رسول الله صلى الله عليه وسلم وهو ابن عشر سنين واما ذكر بمسه الله عز وجل
في هذا الموضع ساقنا اليه ما اسلفناه ٥ اخبرني بكر بن محمد بن حمدان الصيرفي بمرو
ثنا ابو بكر بن ابي خيثمه ثنا مصعب بن عبد الله بن مصعب بن ثابت بن الزبير ثنا ابي اسمعيل بن عبد الله
بن جعفر عن ابيه قال رايت علي النبي صلى الله عليه وسلم تونس مصوغين من عمران ورداء عمار
حدثنا ابو العباس محمد بن يعقوب ثنا محمد بن اسحق الصغاني ثنا يحيى بن ابي بكير ثنا العلاء عن عبد الله
بن محمد بن عقيل عن عبد الله بن جعفر بن ابي طالب قال سمعت رسول الله صلى الله عليه وسلم ينهى عن
ثمن الكلب وكسب الحجام ٥ حدثنا ابو اسحق ابراهيم بن محمد بن يحيى ثنا محمد بن مسلم بن وارس
ثنا محمد بن اسمعيل البخاري قال ابو العبر حدثني اسمعيل بن عبد الله المعني ثنا عبد الله بن
عبد الرحمن بن موهب حدثني ابراهيم بن محمد بن علي بن عبد الله بن جعفر عن محمد بن علي بن عبد الله
بن جعفر عن ابيه سمع عبد الله بن جعفر يقول سمعت النبي صلى الله عليه وسلم اعرابيا
فقال يسال الله العفو والعافية في الدنيا والاخرة ٥ اخبرني ابو الوليد الامام وابو بكر بن
وارس قالا ثنا الحسن بن سفيان واخبرني محمد بن المؤمل الفضل بن محمد قالا ثنا احمد بن المقدام
ثنا مزم بن حوشب ثنا اسحق بن راشد الصيرفي عن ابي جعفر محمد بن علي بن الحسين قال قلنا لعبد
الله بن جعفر بن ابي طالب حدثنا ما سمعت من رسول الله صلى الله عليه وسلم وابيه منه
والحدثنا عن عمره وابراكه قال سمعت رسول الله صلى الله عليه وسلم يقول اللهم بارك
السحور الى الركبة عوره وسمعت رسول الله صلى الله عليه وسلم يقول الصدقة في السر
تطفي غضب الرب وسمعت رسول الله صلى الله عليه وسلم يقول اللهم ارحمني يوم ولدت والدي
النعمة وعزوانه ياكلون من الطعام الوانا وملبسون من الثياب الوانا ويركبون من الدواب

الوانا للسرور في الكلام سمعت رسول الله صلى الله عليه وسلم والله ابرك
وقال اني اسهمت الى قوم وهم يحدثون بما راوني كسرا واسمعوني وقال رسول
الله صلى الله عليه وسلم وفد تعلوها والذي نفسي بيده لاتوا ربهم من لحمكم
لحي ان يحوان يدحلوا الجنه شفاعتي والا يرحوها سوء عمل المسلمين حدثنا
محمد صالح بن هانئ الحسن بن الفضل البجلي ثنا محمد بن كاسه ثنا هشام بن عروه
عن ابيه عن عبد الله بن جعفر قال قال رسول الله صلى الله عليه وسلم مشرك بهاهم
بمت عمران وحرسا ما خرجه رواه اكبر ابي هشام عنه وهو مخرج في
الصحيحين وكذلك ٥ ذكر وائله بن الاسقع رضي الله عنه ٥
اخبرنا ابو محمد احمد بن عبد الله المزني ثنا ابو حاتم محمد بن ادريس الحنظلي ثنا عبد الله
قال وائله بن الاسقع بن عبد العزى بن عبد المنير بن اسعد بن عبد
ليث وانا حلفوا في كتبه حدثنا ابو اسحق ابراهيم بن وارس الفقيه بمكه حرسها الله تعالى
بكر بن سهل الدمياطي ثنا عبد الله بن صالح حدثني معويه بن صالح عن العلاء الحرث عن
مكحول قال دخلت على وائله بن الاسقع فقلت ما ما الاسقع حدثنا حديثا سمعته من
رسول الله صلى الله عليه وسلم ليس فيه وهم ولا نقصان فقال غفر الله الجد
سكم الله له من القران سبع فعلما نعم وما مكرله بالخاطئين قال فهذا القران مكتوب
من اظهركم لا والذي حفظه وانزله عمون ايكم يزيدون وينقصون فكتب ما حدثت
سمعها من رسول الله صلى الله عليه وسلم غير اني لا اكون سمعها الا مرة واحدة
حسبكم اذا حدثكم الحديث على معناه ٥ وقد قيل كتبه ابو قرصافه حدثناه
ابو العباس محمد بن يعقوب ثنا الحسن محمد بن سفيان العراني ثنا ابو داود الطيالسي ثنا سعد عن
ابي المعصر قال خطبنا مسلمة بن عبد الملك فقال لا تقوموا مرضى في السفر فيصام
بكم فقضه قال ابو القيض فلقيت انا قرصافه وائله بن الاسقع فسالته فقال لو صمت
بكم صمت ما قضيت ٥ واخبرني احمد بن يعقوب الثقفي ثنا موسى بن زكريا السوسي
ثنا خليفه قال وائله بن الاسقع مكي انا قرصافه له دار بالبصره وقد قيل كنيته ابو
شداد ٥ حدثنا ابو علي الحسن بن علي الحافظ ثنا ابراهيم بن مرحوم الدمشقي ثنا
الوليد بن مسلم ثنا مروان بن جناح ثنا يونس بن ميسره بن حلبس قال لقيت وائله بن الاسقع فقلت
كيف اصبحت ما اسندك ٥ حدثنا علي بن حماد العدل ثنا عبد الله بن احمد بن حنبل حدثني
ابي ثنا ابو المغيره ثنا اسمعيل بن عياش حدثني سعيد بن خالد قال لقيت وائله بن الاسقع وهو ابن
مائه سنه وخمس سنين وذلك في سنه ثلاث وثمانين سمعت انا العباس محمد

بن يعقوب يقول سمعت العباس بن محمد الدوري يقول سمعت يحيى بن معين يقول توفي
وائلة بن الاسقع سنة ثلاث وثمانين وهو ابن مائة سنة وخمس سنين **اخبرنا** ابو النصر
محمد بن يوسف الفقيه، عمر بن سعد الدارمي، سلمة بن عبد الرحمن الدمشقي، محمد بن عبد
الرحمن المخائلي حدثني اسماعيل بن وائلة بن الاسقع والدكان الى ان اصلي الصبح جلس
مستقبل القبلة حتى تطلع الشمس وما كلمته في الحاجة فلا كلمني فقلت ما هذا فقال سمعت
رسول الله صلى الله عليه وسلم يقول من صلى الصبح ثم قال هو الله احد مائة مرة غفر له ذنوب سنة **حدثنا** ابو الحسن احمد بن محمد بن
اسمعيل بن مروان، انبا سلم بن منصور بن عمار، انبا عمر بن مرزوق، انبا الخطاب عن واثلة بن
الاسقع قال انا اسلمت اتيت النبي صلى الله عليه وسلم فقال الى الماء فاغتسل بها وسدر وان
عنه سبع الكفر ومسح رسول الله صلى الله عليه وسلم على راسي **ذكر عبد الله بن
ابي اوفى الاسلمي رضي الله عنه** سمعت ابا العباس محمد بن يعقوب يقول
سمعت العباس بن محمد الدوري يقول سمعت يحيى بن معين يقول عبد الله بن ابي اوفى ابو
معوية **حدثنا** ابو عبد الله الاصبهاني، الحسين بن الحسن بن الحرث، محمد
عمر وابو عبد الله بن الهاد وفي علقمة بن خالد بن الحرث بن ابي اسيد بن رفاعة عن نعلبة بن هوازن
بن اسلم بن اقصى وكنى عبد الله ابا معوية واول مشهد شهده عبد الله بن ابي اوفى مع رسول
الله صلى الله عليه وسلم غزاة الحديبية وكان من شهد بيعة الرضوان ولم يتخلف عن عبد الله بن
ابي اوفى بالمدينة حتى قتل رسول الله صلى الله عليه وسلم فتحول الى الكوفة فمات بها حين
نزلها المسلمون وانتشروا فاقام بها وابى اسلم وكان يرد هذه البصرة ويتوفى بالكوفة سنة ست وثمانين
اخبرنا ابو الحسن علي بن عبد الرحمن السبيعي، الحسين بن الحكم الحبري، اسمعت ابا نعيم يقول
مات عبد الله بن ابي اوفى سنة سبع او ثمان وثمانين **اخبرنا** محمد بن جعفر بن محمد بن حرب، قال
وزعم ان اخر من مات بالكوفة من اصحاب رسول الله صلى الله عليه وسلم عبد الله بن
ابي اوفى **اخبرنا** علي بن محمد بن عبد الله القاضي، الحسين بن محمد القطان، سعيد يحيى الاموي
، ابي اسمعيل بن ابي خالد قال رايت سلم ابن ابي اوفى في صرة فلت مني اصابك هذا قال
يوم حنين فلت اذ كنت حسن والنبي وقتل ذلك **حدثنا** ابو العباس محمد بن يعقوب
، ابراهيم بن مرزوق، وهب بن جرير، سعبة عن عمرو بن مرة عن عبد الله بن ابي اوفى
وكان من اصحاب الشجرة **اخبرنا** الحسين بن حكيم المروزي، ابو الموجه، ابو عمران
، عيسى، ابي حريز بن عثمان، سعد بن حمار قال اتيت عبد الله بن ابي اوفى صاحب
النبي صلى الله عليه وسلم مسلما عليه وهو مجوب البصر فقال لي من انت فلت انا سعد
بن حمار قال انا فعلوا الذي بلغت فسلمه الا ارافة قال الحمد لله الا ارافة حدثنا رسول

الله صلى الله عليه وسلم ايام كلاب النار **ذكر سهل بن سعد الساعدي
رضي الله عنه** **اخبرني** احمد بن كامل القاضي، محمد بن سعد العوفي، احمد بن
محمد الزهري، عبد المهيمن بن العباس بن سهل بن سعد الساعدي، ابي سهل بن سعد انه كان
اسمه حزن فسماه رسول الله صلى الله عليه وسلم سهلا **حدثنا** ابو بكر محمد بن
احمد بن مالوية، ابراهيم بن اسحاق الحربي، حدثنا مصعب بن عبد الله الزبيري، انا سهل بن سعد
بن مالك بن خالد بن ثعلبة بن حارثة بن عمرو بن الخزرج **اخبرنا** احمد بن ابي يعقوب
ابو بكر اسحاق، عبد الله بن احمد حمل بخبر الصلح، عبد العزيز بن ابراهيم حدثني ابي
قال قلت لسهل بن سعد الساعدي يا ابا العباس **اخبرني** عبد الرحمن السبيعي،
الحسين بن الحكم قال سمعت ابا نعيم يقول مات سهل بن سعد الساعدي سنة ثمان وثمانين
حدثنا ابو العباس محمد بن يعقوب، انبا محمد بن عبد الله بن عبد الحكم، انبا ابي ووهب اخبرني
يونس بن يزيد عن ابن شهاب عن سهل بن سعد الانصاري وكان قد ادرك النبي صلى الله
عليه وسلم وهو ابن خمس عشرة سنة **حدثنا** محمد احمد بن مالوية، ابراهيم بن اسحاق الحربي
، يحيى بن معين عن عبد الله الزبيري حدثني ابي عن قدامة بن ابراهيم بن محمد بن حاطب قال رايت
الحجاج بن يوسف تصرع عباس بن سهل بن سعد في امرة ابن الزبير فاطلع سهل وهو
غلام يزار وردا له اصفر فلما افتقل اساء الحجاج بالكلام عن اذنه **اخبرنا** ابو عبد الله
محمد عبد الله الزاهد، اسمعيل بن اسحاق القاضي، ابراهيم بن حمزة الزبيري حدثني
عبد العزيز بن ابي حازم عن ابيه عن سهل بن سعد قال اخبرهم عن رسول الله صلى
الله عليه وسلم يقولون هكذا وهكذا ولو درفت ما سمعوا احدا يقول سمعت
رسول الله صلى الله عليه وسلم **صحيح** على شرط الشيخين ولم يخرجاه **اخبرنا**
ابو بكر اسحاق الحسن بن علي بن زياد، اسمعيل بن محمد الفزوي، ابو مودود قال
رايت سهل بن سعد اسود لحته ورجع ساره **حدثنا** ابو عبد الله محمد بن يعقوب
الحافظ، علي بن ابراهيم القسري، ابو مصعب، عبد المهيمن بن عباس بن سهل بن سعد عن ابيه
عن جده انه حضر النبي صلى الله عليه وسلم يوم احد **اخبرنا** احمد بن محمد المؤدب، انبا
الفضل بن محمد الشعراني، ابراهيم بن المنذر الحزامي، ابو ضمرة انبا سهل بن سعد الساعدي
يكنى ابا العباس بالمدينة سنة احدى وتسعين وهو اخر من مات من اصحاب النبي صلى الله
عليه وسلم بالمدينة وهو ابن مائة سنة **ذكر عبد الله بن ابي حدرد
الاسلمي رضي الله عنه** **حدثني** ابو بكر بن مالوية، ابراهيم اسحاق الحربي
، مصعب بن عبد الله قال مات عبد الله بن ابي حدرد الاسلمي ويكنى ابا محمد سنة
احدى وتسعين وهو ابن احدى وثمانين سنة واسم ابي حدرد سلامة وهو من

رواه عنه نظر من اسلم

ذكر انس بن مالك الانصاري رضي الله عنه

اخبرني ابو عبد الرحمن محمد بن عبد الله بن ابي الوزير ابو حاتم محمد ادريس قال محمد بن عبد الله الانصاري قال ابي عن مولى لانس بن مالك قال قلت لانس بن مالك سمرت بدرا قال لا ام لك وان غبت عن بدر قال الانصاري خرج انس مع رسول الله صلى الله عليه وسلم حين بوجه الى الدير وهو غلام يخدم رسول الله صلى الله عليه وسلم قال ابو حاتم مسالما الانصاري كم كان سن انس بن مالك يوم مات فقال سنه مائة وسبع سنين هذا ابو عبد الله لا صحابي الحسن بن الحكم بن الحسن بن الفرج قال محمد بن عمر حدثني ابن ابي ذئب عن اسحق بن يزيد قال رايت انس بن مالك يحتوي في عنقه حتى اتضح اراد ان ينزله بذلك اخبرني علي بن عبد الرحمن السمسار قال ابن الحكم الحري قال ابو نعيم قال ابو علي انس بن مالك سنة ثلث وتسعين حدثني ابو بكر محمد الجوهري قال ابو نعيم قال ابو علي انس بن مالك سنة ثلث وتسعين حدثني ابو بكر محمد الجوهري قال ابو نعيم قال ابو علي انس بن مالك سنة ثلث وتسعين حدثني جعفر بن عبد الله الزبيري قال انس بن مالك بن البصري صمع بن زيد بن حرام بن جندب بن عامر بن عم بن عدي بن النجار وامه ام سليم بنت ملحان اخبرنا ابو بكر احمد بن سليمان العباد الى ان قال مرجب الموصلي سمعت ابا الزكري عن انس بن مالك قال قدم النبي صلى الله عليه وسلم المدينة وانا ابن عشر وماتت وانا ابن عشرين اخبرني احمد بن سهل الفقيه بخارى وفسوا انبا فسنه بن سعيد قال عبد الوارث بن سعيد قال عبد العزيز بن صهيب قال دخلت انا وثابت البناني على انس بن مالك فقال يا سماما حمزة حدثنا ابو العباس محمد بن يعقوب انا العباس الوليد بن يزيد البيروتي قال محمد سعيد بن سابور حدثني عتبة بن ابي حكيم عن محمد بن هلال قال كنا اذا اكثرنا على انس بن مالك الحديث الساعة عن قال هذه سمعها من النبي صلى الله عليه وسلم فكتبها وعرضها عليه حدثني علي بن عيسى الحيري قال محمد بن زياد قال اسحق بن ابراهيم اخبرنا عن سالم بن موسى قال لما دخل انس على الحجاج امر بوجيء عنقه قال يا اهل الشام انتم ترون هذا هذا خادم رسول الله صلى الله عليه وسلم ثم قال تذرون ولم وجات عنقه قالوا لا الا ان اعلم قال انه كان من البلاء الامة الاولى عاش العمر في الامة الاخرى قال اخبرنا محمد بن محمد بن ماجة قال كان الحجاج يطوف في العساكر وكتب انس الى عبد الملك ان ابراهيم لواما كم حادم موسى اكيم تؤذونه وكتب عبد الملك الى الحجاج ان دعه فليسكن حيث شاء من البلاد ولا تعرض له وكتب الى انس انه ليس احد على ملك سلطان دون احبرني محمد بن يعقوب الحافظ انا محمد اسحق بن ابان ابو ايوب وابو بكر بن عياش عن الاعمش قال كتب انس بن مالك الى عبد الملك بن مروان يامر الموعد الى ورحرف رسول الله صلى الله عليه وسلم عشر سنين وان الحجاج يعذبني من حوكه العمر فقال عبد

الملك

الملك اكتب الى الحجاج يا غلام يكتب الله ولك قد جعلت ان لا يسلط على يدك احد ما دام ملك كذا هذا دام حي يعتدي الى انس بن مالك قال اخبرنا الحسين بن يعقوب بن يوسف العدل قال حدثني ابي طالب قال ابن الجهاب حدثني عمرو ابو عبد الله قال سالت انس يا ابا حمزة حدثني قال احدث عن رسول الله صلى الله عليه وسلم واحدثه رسول الله صلى الله عليه وسلم عن الله عز وجل قال تاخذني اخذا وتوضع خدي على خدي حساد العدل اسمعيل بن اسحق القاضي سليمان بن حرب ثنا ابن عون عن ابن سيرين قال كان انس يقبل الحديث عن رسول الله صلى الله عليه وسلم وكان اذا احدث عن رسول الله صلى الله عليه وسلم قال او كما قال رسول الله صلى الله عليه وسلم حدثنا ابو يعلى حدثنا ابو خيثمة حدثنا موسى بن اسمعيل اسحق عن قال قال انس بن مالك انس كم عن النبي صلى الله عليه وسلم قال عن الفا وعشرين او ثلثمائة لم ار بها الاسهر ولست كم عن انس مع النبي صلى الله عليه وسلم قال ابان عن قتادة حدثني ابو حمزة ثابت البناني حدثني انس بن مالك حدثنا ابو خيثمة حدثنا موسى بن اسمعيل حماد ابن سلمة عن ثابت عن انس بن مالك حدثني انس بن مالك عن رسول الله صلى الله عليه وسلم قال رجل انت سمعته من رسول الله صلى الله عليه وسلم بعضه عما شاهدنا وقال والله ما كل ما نحدثكم به سمعناه من رسول الله صلى الله عليه وسلم ولكن كان يحدث بعضنا بعضا ولا يتهم بعضنا بعضا

ذكر معرفة جماعة من الصحابة وما انتهى الينا من مناقبهم تاخر ذكرهم عن المذكور ومعرفة اولادهم واوقاتهم

رضي الله عنهم منهم حمل بن مالك بن النابغة الهذلي اخبرني احمد بن يعقوب الثقفي موسى بن زكريا التستري حفص بن خالد العمري قال حمل بن مالك بن النابغة بن حارث بن عبد بن ربيعة بن كعب بن الحرث بن سعد بن هذيل بن مدركة الهذلي له دار بالبصرة اخبرنا ابو عبد الله محمد بن علي الصفار بمكة اسحق بن ابراهيم عبد الرزاق عن ابن عيينة عن عمرو بن دينار عن طاوس عن ابن عباس قال قام عمر رضي الله عنه على المنبر فقال اذكر امرا سمع رسول الله صلى الله عليه وسلم يقضي فيه فقام حمل بن مالك بن النابغة الهذلي فقال كنت بين جارتين لي ضربت احداهما الاخرى بمسطح طلحها فقتلها وقتلت ما في بطنها فقضى النبي صلى الله عليه وسلم في الجنين بغرة عبد او امة فقال عمر والله لئن لم نسمع هذا قضاء لنغرمن قال فقضى

ذكر عقيل بن ابي طالب رضي الله عنه

وكان من اشرافه ونسبه ان يعرف ذكر من اخوته وعشيرته وانما ذكرته له رواية وذكره في مساند الائمة رضي الله عنهم حدثنا ابو زكريا يحيى بن محمد العنبري الحسين بن علي بن يزيد الربعي بن نكار قال قال لي ابو طالب عقيل وجعفر وعلي كل واحد منهم اسن من

بن سعد الدارمي مسلم بن ابرهيم ا صدقة بن موسى سعد الخزري عن عبد الله بن
بريدة عن عبد الله بن معقل قال اذا اتيت فاحملوا اخي عسلي كاورا وكفنوني في بردي
وقصوا فان النبي صلى الله عليه وسلم فعل به ذلك

ذكر كعب وخبر اسلامه

رضي الله عنهما اخبرني ابو بكر محمد بن احمد بن ابو به ا ابرهيم بن
اسحق الحربي ا مصعب بن عبد الله الزبيري قال وكعب بن زهير وخبير بن زهير بن
سلمى واسم ابي سلمى ربيعة بن رياح بن قرط بن الحرث بن مازن بن حلاوة بن تغلبة بن ورد بن
هزمة بن الطم بن عمرو بن ادد بن طابخة وفد الى النبي صلى الله عليه وسلم فاسلما وصحباه
اخبرني ابو القاسم عبد الرحمن بن الحسن بن احمد بن محمد بن عبد الملك
الاسدي بهمدان ا ابرهيم بن الحسين بن دسيل ا ابرهيم بن المنذر الحزامي الحجاج بن ذي
الرمة بن عبد الرحمن بن كعب بن زهير بن ابي سلمى المزني عن ابيه عن جده قال خرج كعب وخبير
ابنا زهير حتى اذا اشرفا العراف نعال الخبر لكعب ائت في عجل هذا المكان حتى ابي هذا الرجل
يعني رسول الله صلى الله عليه وسلم فاسمع ما يقول فاتت كعبا خبره فاسلم فلما بلغ رسول الله
صلى الله عليه وسلم قدومه الاسلام فاسلم فلما بلغ ذلك كعبا قال

الا ابلغا عني بجيرا رسالة ... على اي شيء ويب غيرك دلكا

على خلق لم يلف اما ولا ابا ... عليه ولم يدرك عليه اخا لكا

سقاك ابو بكر بكاس روية ... وانهلك المامون منها وعلكا

فلما بلغ الابيات رسول الله صلى الله عليه وسلم اهدر دمه فاتى مرثد فاسلم
وكتب مرثد الى اخيه بركة ان رسول الله صلى الله عليه وسلم قد اهدر دمه وابى
له النجاة وها اراك بمعلم كتب اليه بعد ذلك اعلم ان رسول الله صلى الله عليه وسلم لا
يقتل احدا سمع ان لا اله الا الله وان محمدا رسول الله الا قبل ذلك واسقط ما كان
قبل ذلك فاذا اتاك كتابي هذا فاسلم واقبل فاسلم كعب وقال القصيدة التي يمدح فيها رسول
الله صلى الله عليه وسلم اقبل حتى اتى راحلته فاناخ مستقبل رسول الله صلى الله عليه
وسلم ثم دخل المسجد ورسول الله صلى الله عليه وسلم مع اصحابه مكان الحاذه من القوم
يخلق بعضهم بعضا دون جلسة فجلس بين يديه فاومى بحجزته الى ابو بكر فقال كعب
فالحت راحلتي بباب المسجد فعرفت رسول الله صلى الله عليه وسلم بالصفة فتخطى
حتى جلس اليه فاسلم وقلت اشهد ان لا اله الا الله وانك رسول الله الامان يا رسول
الله قال وما انت قلت انا كعب بن زهير قال الذي يقول لكم القصائد الى بكر فقال كيف
قال فانكر فاسلم ابو بكر فقال سقاك ابو بكر بكاس رويه وانهلك المامون منها وعلكا

قال

قال يا رسول الله ما ولدك قال ابو بكر قلت قال انا اولك قال
فقال ابو بكر بكاس رويه وانهلك المامون منها وعلكا فقال رسول الله صلى
الله عليه وسلم ما مورود الله ان اسره القصيدة كلها حتى اتى على اخرها واملاها
على الحاج بن ذي الرقيبة حتى اتى على اخرها وهي هذه القصيدة

بانت سعاد فقلبي اليوم متبول ... متيم اثرها لم يفد مكبول

وما سعاد غداة البين اذ رحلوا ... الا اغن غضيض الطرف مكحول

هيفاء مقبلة عجزاء مدبرة ... لا يشتكي قصر منها ولا طول

تجلو عوارض ذي ظلم اذا ابتسمت ... كانه منهل بالكاس معلول

شجت بذي شبم من ماء محنية ... صاف بابطح اضحى وهو مشمول

شرقي الرحاح الذي عن يمينه وابطه ... مرصوص عاداه نصب بعد اسبل

سقيا لها خلة لو انها صدقت ... موعودها او لو ان النصح مقبول

لكنها خلة قد سيط من دمها ... فجع وولع واخلاف وبدل

ما تدوم على حال تكون بها ... كما تلون في اثوابها الغول

ولا تمسك بالوصل الذي زعمت ... الا كما يمسك الماء الغرابيل

كانت مواعيد عرقوب لها مثلا ... وما مواعيدها الا الاباطيل

فلا تغرنك ما منت وما وعدت ... ان الامانى والاحلام تضليل

امست سعاد بارض لا تبلغها ... الا العتاق النجيبات المراسيل

ولن تبلغها الا عذافرة ... فيها على الاين ارقال وتسديل

من كل نضاحة الذفرى اذا عرقت ... عرضتها طامس الاعلام مجهول

مسحت اللغاد عليها بالرفاق عن ... عنها الليان واقراب زهاليل

عيرانة قذفت اللحص عن عرض ... مرفوع علوع الدوم مفتول

كانما فات عينيها ومذبحها ... من خطمها ومن اللحيين برطيل

تمر مثل عسيب النخل ذا خصل ... ورياله لحقوه الاخا ليل

قنواء في حرتيها للبصير بها ... عتق مبين وفي الخدين تسهيل

لحرى على السرات وهي لاهدة ... اول وهم الارض تخليل

حرفا ابوها احوها من مهجته ... وعمها خالها قوداء شمليل

سمر العجايات يترك اللحم رياما اذا عرضوا ... الا كم تسديل

لو ما نطل حرار الارض يرفعها من اللوامح لخلط وبرسل
كل اوب بها بحر بالحرث ومربلقع بالغور العصا مثل
اوب بدا كل سمط معوله فامت لحاويها سمط مما كل
تواجه رجوه الصخر ليس لها الى التي يكرها الطاعون معقول
تسعى العواه لدفها وقلهم بانك ابن سلمى لمقتول
حتى اطمأن بربعا لا انا لكم وكل ما قدر الرحمن معقول
كل ابن انثى وان طالت سلامته يوما على الة حدباء محمول
انبئت ان رسول الله اوعدني والعفو عند رسول الله مامول
قالت رسول الله منتظر والاخذ عند رسول الله مقبول
مهلا رسول الذي اعطاك نافلة القرآن فيها مواعظ وتفصيل
لا تاخذني بما قوّال الواشاة ولم اجرم ولو كثرت عني الاقاويل
لقد اقوم مقاما لو تقوم له ارى واسمع ما لو يسمع الفيل
ظل يرعد الا ان يكون له عند الرسول او الله تنويل
حتى وضعت يميني لا انازعه في كف ذي نقمات قوله القيل
فكاد احوي عندي اذ اكلمه اذ قيل انك منسوب ومسؤول
مرجانة سكن الاسلام طاع له سطر غث عمل فيه وتذييل
تعدو والمسلم ضرغامين عندهما الجمر من القوم منثور واغلال
منه تظل حمر الوحش ضامرة ولا تمشي بواديه الا راجيل
ولا ترال بواديه احويه مطرح البول والاذناب مأكول
ان الرسول لنور يستضاء به وصارم من سيوف الله مسلول
في فتية من قريش قال قائلهم بطن مكة لما اسلموا زولوا
زالوا فما زال انكاس ولا كشف عند اللقاء ولا ميل معازيل
شم العرانين ابطال لبوسهم من نسج داود في الهيجا سرابيل
بيض سوابغ قد شكت لها حلق كما تضاحك بالقاع محمول
يمشون مشي الجمال الزهر يعصمهم ضرب اذا عرد السود النساك
لا ينكلون اذا لاقت رماحهم قوما ولم يسمعوا منهم بها قيلوا
ما يرفع الطعن الا ذي نحورهم وما لهم عن حياض الموت تهليل

وحدثنا

وحدثنا العباس بن ابراهيم بن الحسن بن ابراهيم بن المنذر حدثني يحيى بن عيسى حدثني
محمد بن عبد الرحمن الاموي عن ابن جدعان قال استنشد كعب بن زهير بن ابي سلمى رسول
الله صلى الله عليه وسلم في المسجد بانت سعاد فقد امتنع اليوم متبول فتغيم عند هامه
وحدثنا العباس بن ابراهيم بن الحسن بن ابراهيم بن المنذر حدثني محمد بن يحيى عن موسى بن
عقبة قال اسند الى رسول الله صلى الله عليه وسلم كعب بن زهير بانت سعاد في مسجده بالمدينة
فلما بلغ قوله ان الرسول لسيف يستضاء به وصارم من سيوف الله مسلول
في فتية من قريش قال قائلهم بطن مكة لما اسلموا زولوا اشار رسول الله صلى
الله عليه وسلم بكمه الى الخلق يسمعوا منه قال وورى ان الخبر بن زهير كتب الى اخيه كعب
بن زهير بن ابي سلمى يخوفه ويدعوه الى الاسلام وقال فيها اشارة
من مبلغ كعبا فهل لك في التي تلوم عليها باطلا وهي احزم
الى الله لا العزى ويا للات وجه فتنجو اذا كان النجاء وتسلم
لدى يوم لا ينجو ولا يفلت من الباس الا طامع العين مسلم
ودين زهير وهو لا شي باطل ودين ابي سلمى على محرم
هذا حديث اسامة فاما حديث ابراهيم بن المنذر الحزامي فانا حدثني محمد بن فليح عن موسى
بن عقبة وحدثني الفليح بن ابي الوفاء وانا صحبتهما وذكر محمد بن اسحق المطلبي
المعاري مختصرا كما حدثنا ابو العباس محمد بن يعقوب انا احمد بن عبد الجبار انا يونس بن
بكير عن ابن اسحق وحدثنا السري ابو بكر اسحق العقيلي وعلي بن الفضل بن محمد بن
عقيل الخراساني واللفظ لهما قالا انا ابو سعيد الحرشي انا ابو جعفر المسيلي محمد بن
عمر محمد بن اسحق قال لما قدم رسول الله صلى الله عليه وسلم المدينة منصرفه من الطائف وكعب
محبوس هدر اهدر رسول الله صلى الله عليه وسلم دمه كتب اخوه بجير بن ابي سلمى لخبره ان رسول الله صلى الله عليه وسلم
قتل رجالا بمكة ممن كان يهجوه ويؤذيه وانه لمن بقي من شعراء قريش ابن الزبعرى وهبيرة بن
ابي وهب وضرار بن الخطاب كل وجه فان كانت لك في نفسك حاجة فطر الى رسول
الله صلى الله عليه وسلم فانه لا يقتل احدا حاشا من اتى ما اتيت فلم تفعل وكتب الى
الحارث بن سفيان بن عبد الدار كذلك قال ابن اسحق فلما قدم رسول الله صلى الله عليه وسلم حيي روت
عنه وعرفت وكان الذي قال له

الا ابلغا عني بجيرا رسالة وهل لك فيما قلت ويلك هل لكا
لحنت بها ويلك لست تعامل على اي شيء ويحك دلكا

على حلق لم يلف امنا ولا ابا عليه ولم يلف عليه اما لكاه
فان اك لم تعجل فلست بآسف ولا قائل لما عثرت لعا لكاه
سعال بها المامون كاس رويه وابهلك المامون عنا وعلكاه
قال والما قال كعب المامون لقول رسول الله صلى الله عليه وسلم وما كان يقوله
فلما بلغ كعب ذلك صانت به الارض واسفو على نفسه وارجف به من كان في حاضرة
من عدوه قال هو مقتول فلما لم يحدث شيء قال وقصد به الى مدح فيها رسول الله صلى الله عليه
صلى الله عليه وسلم ذكر خوفه وارجاف الوشاة به من عنده ثم خرج حتى قدم
المدينة فنزل على رجل كانت بينه وبين معرفة من جهينة كما ذكر لي فغدا به الى رسول
الله صلى الله عليه وسلم حين صلى الصبح فصلى مع الناس فاشار له الى رسول الله
صلى الله عليه وسلم فقال هذا رسول الله صلى الله عليه وسلم فقم اليه فاركل انه قام ا
رسول الله صلى الله عليه وسلم حتى وضع يده في يده وكان رسول الله صلى الله عليه و
لا يعرفه فقال يا رسول الله ان كعب بن زهير تائبا مسلما هل قابل منه
ان انا جئتك به فقال رسول الله صلى الله عليه وسلم نعم فقال يا رسول الله انا كعب بن
قال ابن اسحق حدثني عاصم بن عمر بن قتادة قال وثب عليه رجل من الانصار وقال يا رسول الله د
وعدو الله امكنني منه فقال رسول الله صلى الله عليه وسلم دعه عنك فانه قد جاءنا
تائبا فعصب كعب على هذا الحي من الانصار لما صنع بهم وذلك انه لم يكن بمكة
رجل من المهاجرين به الا حن فقال قصيدته التي يقول فيها يمدح بها رسول الله صلى الله
عليه وسلم بانت سعاد وذكر القصيدة الى آخرها وزاد فيها

بنى الحليح بحتى مفرد لهق اذا لوقدت الحران فالمعل
صحم مقلدها نجم مقلدها في خلقها عرمات الخل نضيل
يهوى على يسرات وهي لاهية دوابل وقعها الارض تحلمل
وقال للقوم حاديهم وقد جعلت ورق الجآذر كرص الجامل
لما رأت حدب الارض بزهما مع اللوامع تحلمط وترتحل
وقال كل صديق آمله ألا العيشك الا عبد مسؤول
اذا السباورقربا لا تحل له ان يترك القرن الا وهو مغلول
قال عاصم بن عمر بن قتادة فلما قال اذا عرد السود الساهلة والما بريد الانصار لما كان
صنع صاحبهم وحي المهاجرين من اصحاب رسول الله صلى الله عليه وسلم من

ورش بن محمد عضت عليه الانصار فقال العدار اسلم وهو يمدح الانصار ويذكر
بلاءهم مع رسول الله صلى الله عليه وسلم وموقعهم من الكمي يقال ه

من سره كرم الحيوة ولا زال في مقنب من صالح الانصار ه
ورثوا المكارم كابرا عن كابر ان الخيار هم سنو الاخيار ه
الباذلين نفوسهم لنبيهم عند الهياج ووقعة الخسار ه
الطاعنين باعين محمرة كالجمر غير كليلة الابصار ه
المكرهين السمهري بادئ كسو قتل الهدى عن قتاره ه
وهم اذا خبت النحوم وعوّرت للطارقين الطارقين معاره ه
الذابين الناس عن اديانهم بالمشرفي والقنا الخطار ه
حتى استقاموا والرماح تكبهم وكل محمله وكل خيار ه
لله در الله ناصر دينه ونبيه بالحق والانذار ه
والمطعمين الضيف حين ينوبهم من لحم كوم كالهضاب عشار ه
والمقدمين اذا الكماة تواكلت والصابرين الباس الاعمار ه
نسعى للاعدا بكل طمرة واقت معترك الطلى مطار ه
معتادة تلع اذا حث مهملة كالسيف يقدم خلفه بستوار ه
ويرى كاذرت سطن جنينه غلب الرقاب كالاسود ضواري ه
وكهول صدق كالاسود معالف وكل اعبر بازل الاوار ه
ومعمرات كالقطا ولهاهل نسعى العلل بها من العثار ه
مرّوا على سابور مدرة دانت لوقعتها جموع نزار ه
لا يستكون الموت اذ رأت لهم كربا دان معاودة واوار ه
سطعون بكانه تسكابهم مرّا من علقوا من الاكفار ه
واذا انتهم لبطل نصرهم اصحبن بغافر وعفار ه
لحمون دين الله ان لدينه حقا بكل مغوّر معوار ه
لو يعلم الاقوام علمي كله فيهم لصدّق في الدين امار ي ه

ذكر قرم بن اياس ابو معوية المزني رضي الله عنه ه

اخبرنى احمد بن يعقوب المعقرى نا موسى بن زكريا نا خليفة بن خياط قال قرة بن اياس بن هلال
ابن رياب بن عبد الله بن وسيم بن اوس بن سواءة بن عمرو بن سارية بن تعلبة بن دثار
ابن سليم بن اوس بن عمير بن عمرو وهو ابو معاوية بن قرة وله دار بالبصرة
المعونة فيلته الا ارافقه مع ابى عبيس سنة اربع وستين ذكر ما على حسان
العرك احمد بن يوسف المروزى نا على بن الجعد نا عمرو بن الفضل عن يونس بن عبيد عن
معاوية بن قرة عن ابيه قال قلت يا رسول الله انى لاخرج الساعة لاجلها فارحمها قال
والشاة ان رحمتها رحمك الله ذكر اخبرنا ابو الحسن احمد بن عمر بن يحيى المزرفى نا عبد
الله بن حصين بن الزبرقان نا عيسى بن الطباع نا ابو سفيان المعمرى نا سعيد عن معاوية بن قرة
ابيه قال قال رسول الله صلى الله عليه وسلم فضل عائشة على النساء كفضل الثريد
على سائر الطعام لم نكتبه الا عنه ذكر اخبرنا ابو جعفر العقيلى بالبصرة نا احمد بن
داود المكى نا ابراهيم بن زكريا العبدى نا بكر بن سليم نا خليفة بن خياط عن اياس بن معاوية
ابن قرة عن ابيه عن جده قال قال رسول الله صلى الله عليه وسلم ما كثر تكبير عمر في السوق
على ساحل البحر الا عاصرته اعطاه الله من الاجر بعدد كل قطرة في البحر عشر حسنات ومحا
عنه عشر سيئات ورفع له عشر درجات لكل شبر من كل ذراع من مسيره ما دام للفرس المشرع ذكر
ذكر عايذ بن عمرو المزنى رضى الله عنه ذكر اخبرنى احمد بن يعقوب
العقيلى نا موسى بن زكريا نا خليفة بن خياط قال عايذ بن عمرو بن هلال بن عبد بن رواحة بن
ابيه بن عدى بن عامر بن عبد الله بن تعلبة بن هرمة بن مالك بن عثمان بن عمرو بن مكنى الباهلى
مات في ولاية ابن زياد وله بالبصرة دار مشهورة ذكر حدثنا ابو على الحسين بن على الحافظ
نا عبد الله بن عمر الاهوازى نا يزيد بن الحريش نا جرير بن عبد الله بن جرير حدثنى ابى عن ابيه
عن عايذ بن عمرو المزنى وكان اصيل رجلا وانا اقاتل بين يدى رسول الله صلى الله عليه وسلم
يوم هوزن وحمى لما سالت الدماء على وجهى ولحيتى وصدرى ساءنى النبى صلى الله عليه وسلم
فسالت الدم عن وجهى وصدرى الى ثندوتى ثم دعا على فاذا جرحى يعكان لحمرا
بذلك عايذ فوجاته فلما هلك وغسلناه نظرنا الى ما كان يصف لنا من اثر يد رسول
الله صلى الله عليه وسلم الى منتهى ما كان يقول لنا من صدره واذا خرم سالمة كخرزة
الفرس ذكر اخيه رافع بن عمرو المزنى رضى الله عنه ذكر اخبرنا
ابو عبد الله محمد بن يعقوب الحافظ نا يحيى بن محمد بن يحيى نا مسدد نا يحيى بن سعيد وامرنا
احمد بن عبد الله بن احمد بن خليل حدثنى ابى عبد الرحمن بن مهدى قالا نا اسمعيل
ابن اياس قال اسمعت محمد بن سليم المزنى يقول سمعت رافع بن عمرو المزنى رحمه الله يقول سمعت

رسول

رسول الله صلى الله عليه وسلم يقول العجوة والعجوة الجنة ذكر عبد الله بن
عبد الله بن ابى ابن سلول رضى الله عنه المؤمن بن المنافق ذكر اخبرنا
ابو جعفر العقيلى نا ابو على الحسين بن ابى الاسود نا ابى نا ابو اسامة عن الاسود عن عروة عن اسمه
من شهد بدرا رابع رسول الله صلى الله عليه وسلم من الانصار من الخزرج عبد الله بن
عبد الله بن ابى بن سلول قال عروة وهو عبد الله بن عبد الله بن ابى بن مالك بن سالم بن
غانم بن عوف بن الخزرج ذكر اخبرنى ابو بكر محمد بن احمد بن مالويه نا ابراهيم بن اسحاق الحربى
مصعب بن عبد الله الزبيرى قال اسمعت عبد الله بن عبد الله بن ابى بن سلول يوم اليمامة
سنة اثنى عشرة ذكر حدثنا ابو العباس محمد بن يعقوب نا الربيع بن سليمان نا اسد بن موسى
نا ابن سلمة عن هشام بن عروة عن ابيه عن عبد الله بن عبد الله بن ابى الحسن بن سلول قال قلت
يا رسول الله امثل ابى قال لا نقتل اباك ذكر اخبرنى ابو عبد الله محمد بن احمد بن موسى
الحارثى نا ابراهيم بن يوسف نا محمد بن ابى السرى نا عبد بن سليمان عن هشام بن عروة عن ابيه
عن عبد الله بن عبد الله بن ابى ابن سلول انه استاذن النبى صلى الله عليه وسلم ان يقتل ابا ه
فنهاه عن ذلك ذكر اخبرنى ابو عبد الله نا ابراهيم بن يوسف نا محمد بن ابى السرى العسقلانى
نا عاصم بن سليمان الدورى عن هشام بن عروة عن ابيه عن عبد الله بن عبد الله بن ابى ابن سلول
وصف شيئا من اسمائه مع النبى صلى الله عليه وسلم قال فامر النبى صلى الله عليه وسلم
ان لا يقتل بسبب من ذهب ذكر حدثنا ابو العباس محمد بن يعقوب نا احمد بن عبد الجبار
نا يونس بن بكير عن ابن اسحق فى ذكر عبد الله بن عبد الله بن ابى ابن سلول قال ابن اسحق وسلول
امراة وهى ام ابى وهو من بنى الحبلى ذكر النعمان بن قوقل رضى الله عنه ذكر
حدثنا ابو العباس محمد بن يعقوب نا احمد بن عبد الجبار نا يونس بن بكير عن ابن اسحق قال
والنعمان بن قوقل وقوقل اسمه مالك بن ثعلبة بن زيد بن لوذان بن ثعلبة بن عمرو بن سالم بن
عوف بن عمرو بن عوف بن الخزرج والقواقل قمم رفعا عالية من الصامات ذكر اخبرنى
ابو جعفر العقيلى نا محمد بن عمرو بن خالد نا ابى نا ابن لهيعة عن ابى الاسود عن عروة بن الزبير
ان سهل بن رافع بن ابى عمرة الانصارى ثم النجارى ثم بنى عمرو بن مالك بن ثعلبة بن اصرم وهو الذى يقال له قوقل
وذكر روى جابر بن عبد الله عن النعمان بن قوقل اخبرنا ابو الحسين بن ابى الحديد نا ابو
اسمعيل ابو الاسود والمصرف عبد الجبار نا ابن لهيعة عن ابى الزبير عن جابر النعمان بن
قوقل انه جاء الى رسول الله صلى الله عليه وسلم فقال يا رسول الله ارايت ان صليت المكتوبة
وصمت رمضان واحللت الحلال ولم ازد على ذلك شيئا ادخل الجنة قال نعم قال والله لا
ازيد على ذلك شيئا ذكر عتبان بن مالك الانصارى رضى الله عنه

احبرنا ابو جعفر المعداني نا يحيى عثمر بن صالح نا ابي نا ابن لهيعة عن ابي الاسود عن عروة
وسليمان بن سهل بن ابي حثمة ان رجلا من الانصار وهو عثمان بن مالك بن عمرو بن العجلان بن زيد بن غنم بن
سالم بن غنم بن عوف بن الخزرج ثم احرج مسلم رضي الله عنه عن مسدد عن يحيى بن سليم بن ابي المخرم
عن ثابت عن انس قال احدثني محمود بن الربيع عن عتبان بن مالك قال الصاني في بصري لحق السبي فبعث
الى رسول الله صلى الله عليه وسلم الحديث حدثنا السيد ابو بكر اسحق نا علي بن عبد العزيز
نا عارم ابو النعمر نا حماد بن زيد نا علي بن زيد بن جدعان عن انس بن مالك فذكر الا انه قال

ذكر
بن لبيد الانصاري رضي الله عنه

احبرنا ابو جعفر المعداني نا يحيى بن صالح نا ابي نا ابن لهيعة نا ابو الاسود عن عروة وسليمان بن سهل بن ابي حثمة ان رجلا من الانصار وهو محمود بن لبيد بن علقمة بن سنان بن عامر بن عدي بن امية بن ضبيعة بن عامر بن زيد بن مالك بن مصرف بن الحارث بن زيد بن عبد بن عمرو بن عوف ومات في اول خلافة معوية في شعبان سنة

حدثنا السيد ابو بكر بن اسحق نا اسد بن موسى نا يحيى بن اسحق السلحيني نا عبد العزيز بن مسلم عن ابي عمر عن سالم مولى ابي الحمد عن رجال لبيد الانصاري قال اتيت النبي صلى الله عليه وسلم وهو يحدث اصحابه وهو يقول ورد هذا اوان العلم قلت يا نبي الله وكيف يذهب العلم ونحن نقرأ القرآن ونعلمه ابناءنا ويعلمه ابناؤنا الى يوم القيامة فقال ثكلتك امك ان كنت لارى انك لمن افقه رجل باهل المدينة اوليس اليهود والنصارى يقرؤون التوراة والانجيل ولا ينتفعون بما فيهما شيئا هذا حديث صحيح على شرط الشيخين ولم يخرجاه

ذكر
عمارة بن حزم الانصاري رضي الله عنه

حدثنا ابو جعفر المعداني نا ابو علاثة نا ابي نا ابن لهيعة نا ابو الاسود عن عروة وسليمان بن سهل بن ابي حثمة والعتبي من الانصار عمارة بن حزم بن زيد بن لوذان بن عمرو بن عبد عوف بن غنم بن مالك بن النجار واستشهد يوم مسيلمة باليمامة

حدثنا ابو العباس محمد بن يعقوب نا الربيع بن سليمان نا اسد بن موسى نا ابن لهيعة ذكر بن سواده عن زيد بن نعيم الحضرمي عن عمارة بن حزم قال رأني رسول الله صلى الله عليه وسلم جالسا على قبر فقال لي انزل عن القبر لا توذي صاحب القبر او لا يؤذيك

ذكر زيد بن ثابت رضي الله عنه

اخبرني احمد بن يعقوب التقفي نا موسى بن زكريا التستري نا حليفة بن خياط قال زيد بن ثابت بن الضحاك بن زيد بن لوذان بن عمرو بن عوف بن غنم بن مالك بن النجار امه وام اخيه زيد بن ثابت النوار بنت مالك بن عدي بن عامر بن عدي بن النجار شهد بدرا واستشهد يوم اليمامة

حدثنا ابو العباس محمد بن يعقوب نا الحسن بن علي بن عفان العامري نا عبد الله بن نمير نا عثمر بن حكيم عن خارجة بن زيد بن ثابت عن عمه يزيد بن ثابت

انه كان مع رسول الله صلى الله عليه وسلم واصحابه وطلعت جارية فلما رأها ارتاعوا فلما رأوا اصحابه قد اسرعوا الى ما حتى يعرف ولا يخبروا او يهودية حدثنا

ابو بكر اسمعيل بن محمد اسمعيل الفقيه نا ابو حاتم الرازي نا عبد الله بن صالح نا ابن لهيعة نا عثمر بن حكيم اخبرني خارجة بن زيد بن ثابت عن عمه يزيد بن ثابت انهم حرجوا مع رسول الله صلى الله عليه وسلم دار يوم مع حاروا حتى وردوا البقيع فلما رأوا ما هنالك قالوا ما هذا ولا نهوى بنا ولا نرى مثل هذا ادنتمونا لها فالوا دماها طهرا وكنت قائلا فلما بلغت ان تولد النساء معام وصف الناس خلفه وكبر عليه اربعا قال ابو عوانة مسلم

منت الا ادنتمونا فان ملاي لهم رحمه

ذكر بشير بن ارطاة رضي الله عنه

حدثنا ابو بكر محمد بن احمد بن بالويه نا ابرهيم بن اسحق الحربي نا مصعب بن عبد الله الزبيري قال بشير بن ارطاة واسم ابي ارطاة عمير بن عمرو بن عوسجة بن عمران بن الحارث بن سمار بن زيد بن لحيم بن غالب بن سمار بن لؤي

حدثني احمد يعقوب التقفي نا موسى بن زكريا التستري نا حليفة بن خياط قال مات بشير بن ارطاة في خلافة معوية وكان قد لقي شيئا من حرف وكان

يكنى ابا عبد الرحمن وولد بالصدف

حدثنا ابرهيم بن راس الفقيه بمكة حرسها الله نا بكر بن سهل الدمياطي نا محمد المبارك الصوري نا ابرهيم بن اسماعيل حدثني يزيد بن عبد ربه الجرجاني نا بقية بن الوليد نا بشير بن ابي ارطاة عن النبي صلى الله عليه وسلم انه كان يدعو اللهم احسن عاقبتنا في الامور كلها واجرنا من خزي الدنيا وعذاب الاخرة

ذكر المستورد بن شداد الفهري رضي الله عنه

حدثني ابو بكر محمد بن احمد بن بالويه نا ابرهيم بن اسحق الحربي نا مصعب بن عبد الله قال المستورد بن شداد بن عمرو بن حبل بن الاحب بن حبيب بن عمرو بن حبيب بن غالب بن فهر بن مالك مات بمصر وكان معوية

حدثني احمد محمد بن سلمة العنزي نا عمر بن سعد الدارمي نا عبد الله بن صالح حدثني يحيى بن ايوب عن عبد الله بن زحر عن ابي سنجر الفراني عن المستورد بن شداد ان رسول الله صلى الله عليه وسلم قال ما مثل الدنيا الا كرجل جعل اصبعه في اليم فلينظر بم ترجع

ذكر حفاف بن ايماء بن رحضة رضي الله عنهما

انا ابو محمد المزني نا ابو الوليد نا ابو سلم الحبشي نا معمر بن المثنى قال حفاف ابن ايماء بن رحضة بن رحيض بن حفاف بن حارثة بن غفار وكان ايماء وولد اسلم ابو ايماء بن رحضة وكان من سادات بني غفار وشهد حفاف بن ايماء الحديبية مع رسول الله صلى الله عليه وسلم

اخبرنا ابرهيم بن عصمة العدل السري نا حرمية نا عبد الله بن يزيد المقرئ نا سليمان بن المغيرة عن حميد بن هلال عن عبد الله بن الصامت قال قال ابو ذر اسلم غفار واسلم الله لهم قال ابو عبد الله رسول الله صلى الله عليه وسلم

سمر ابن ارطاة العجلاني ثنا اسماعيل بن موسى على علي بن سليمان المعمر قال السهيلي بن المصيبين بن هشام وعمر ابو عمر اسمه العباس رضي الله عنهم ودعا عليه علي عليه السلام وكان امير الموسم على عليه السلام

معوية وليد معه

الى ع

المدينة وكان يؤمهم ايما بن رحضة وكان سيدهم ا حدثني علي بن محمد بن عقبة الشيباني بالكوفة
نا محمد بن اسمعيل نا عبد الله بن صالح حدثني الليث حدثني عمران بن ابي انس عن حنظلة بن علي
عن حفاف بن ايما الغفاري قال سمعت رسول الله صلى الله عليه وسلم يدعوا في صلوة الصبح
اللهم العن بني لحيان ورعلا وذكوان وعصية عصوا الله ورسوله وغفار غفر الله لها
واسلم سالمها الله ٥

تم الجزء يتلوه في الذي يليه ان شاء الله تعالى ذكر ابي نضرة حميل بن نضرة الغفاري رضي
الله عنه والحمد لله رب العالمين ٥

بسم الله الرحمن الرحيم الحمد لله رب العالمين الرحمن الرحيم مالك يوم الدين
اياك نعبد واياك نستعين اهدنا الصراط المستقيم صراط الذين انعمت عليهم غير المغضوب عليهم ولا الضالين
بسم الله الرحمن الرحيم قل هو الله احد الله الصمد لم يلد ولم يولد ولم يكن له كفوا احد

تم الخامس ويليه السادس وهو المتقدم

على هذا الجزء في التجليد سهوا فليتنبه

تم التعديل

الجزء السادس

ف ٩٢
مكتبة بيت الوزير الخاصة المحفوظة بمكتبة الجامع الكبير الغربية بصنعاء ٩٠ له ٥٠٤

المستدرك على الصحيحين
لأبي عبد الله الحاكم
المجلد الثالث من النسخة السابقة برقم ٩٢٨ - ويتضمن الجزءين الخامس والسادس
أوله: ذكر مناقب سعد بن عبادة
وآخره مبتور، ينتهي أثناء كتاب الذبائح، وآخر ما فيه: عن أم كرز وأبي كرز
قالا: نذرت امرأة من آل عبد الرحمن بن أبي بكر، إن ولدت امرأة عبد الرحمن

تنبيه: وضع الجزء السادس قبل الجزء الخامس في التجليد خطأً

عدد ٢٤٥ ق

الجزء الخامس في ١٢٢ ورقة، والسادس ١١٣ ٢٥ سطرا ١٩×٢٦ سم

جامعة الدول العربية
المنظمة العربية للتربية والثقافة والعلوم
معهد المخطوطات العربية

صور في يوم الخميس ٧ من ذي القعدة ١٣٩٤هـ
الموافق ٢١ من نوفمبر ١٩٧٤م

الجزء السادس من المستدرك

هذا الجزء [ص ١٣٢] هو الجزء الأخير من المستدرك السادس وهو مبتور

ناقص كتب: كتاب التوبة والإنابة، وكتاب الأدب، وكتاب الأيمان

والنذور، وكتاب النذور، كتاب الرقاق، ما كتاب الفتن الأهوال وهو آخر

المستدرك الذي يسر الله إكماله

والجزء الأخير من ص ١١٣ هو في الترتيب قبل هذا وهو الجزء السادس

في المجلد غلط ٢٩٣ بدرس الثاني

كان وفاة والدي وسيدي [illegible]
بركة المسلمين عبد الله بن العلامة [illegible]
علي بن المرتضى يوم ثالث عشر [illegible]
سنة [illegible] وثمان مائة سنة [illegible]
الهجرة النبوية على صاحبها أفضل
الصلاة والسلام ووفق [illegible]
المطلع [illegible] سعيد الله [illegible] والدة
[illegible] يوم الخميس رابع وعشرين
[illegible] من السنة المذكورة

بسم الله الرحمن الرحيم وبه نستعين اللهم صل على محمد وآله وسلم

ذكر أبي بصرة جميل بن بصرة الغفاري رضي الله عنه أخبرني أحمد بن يعقوب
الثقفي ببغداد موسى بن زكريا التستري حدثنا شماخ قال أبو بصرة جميل بن بصرة بن حميل بن
حرام بن غفار بوفي وعبد عمر بن الخطاب رضي الله عنه فروى عن النبي صلى الله عليه وسلم
رسول الله صلى الله عليه وسلم حدثنا العباس محمد بن يعقوب ما الربيع بن سليمان ما ابن وهب
ما أبو لبيعة ما أبو هبيرة أن ناتم الحبشاني عبد الله بن مالك الخولاني أنه سمع عمرو بن العاص
يقول أخبرني رجل من أصحاب رسول الله صلى الله عليه وسلم أنه سمع رسول الله صلى الله عليه
وسلم يقول إن الله تبارك وتعالى قد زادكم صلوة فصلوها فيما بين صلاة العشاء إلى صلوة الصبح
ألا وهي الوتر وإنه أبو بصرة الغفاري قال أبو تميم فكنت أنا وأبو بصرة قاعدين فأخذ بيدي أبو ذر
فانطلق بي إلى أبي بصرة فوجدناه عند الباب الذي عند دار عمرو فقال له أبو ذر ما أبو بصرة أنت
سمعت رسول الله صلى الله عليه وسلم يقول إن الله تبارك وتعالى قد زادكم صلوة فصلوها فيما
بين صلوة العشاء إلى صلوة الصبح الوتر قال نعم ذكر اسمه بصرة بن أبي بصرة رضي
الله عنه أخبرني أحمد بن إسماعيل أبو الوليد رضي الله عنه ما الحسن بن سفيان ما محمود بن غيلان
ما عبد الرزاق ما معمر عن صفوان بن سليم عن سعيد بن المسيب أن بصرة الغفاري قال لما قدم
امرأته هاجر فوجدتها حاملا فقال رسول الله صلى الله عليه وسلم أما الولد فعلك فإذا ولدت
فاحملي ولدها إليه ولها المهر بما استحللت من فرجها ذكر إلى رهم الغفاري رضي
الله عنه أخبرني أحمد بن يعقوب الثقفي ما موسى بن زكريا ما خليفة بن خياط قال أبو رهم أنبأنا
كلثوم بن حصين بن خلف بن بدر بن أحمس بن غفار وفاك كلثوم بن حصين بن عبد بن خلف أسلم
مع رسول الله صلى الله عليه وسلم يوم الفتح مكة ذكر أخبرنا الشيخ أبو بكر بن إسحق
أبو بكر بن إسحق ما محمد بن سليمان ما سفيان بن عيينة عن الزهري عن عبد الله بن عدي بن
عدي بن نوفل بن عبد مناف أن رسول الله صلى الله عليه وسلم لما خرج لفتح مكة ذكر أخبرنا الشيخ أبو بكر بن إسحق
ما محمد بن سليمان ما سفيان عن الزهري عن عبد الله بن عدي بن
عدي بن نوفل بن عبد مناف أن رسول الله صلى الله عليه وسلم لما خرج لفتح مكة استخلف أبا رهم
كلثوم بن حصين الغفاري على المدينة ذكر أخبرني أبو عبد الله محمد بن علي الصنعاني بمكة ما إسحق بن أبي رهم
أخبرنا عبد الرزاق أنا معمر عن الزهري حدثني أخي إلى رهم أنه سمع أبا رهم كلثوم بن حصين بن
أصحاب رسول الله صلى الله عليه وسلم الذين بايعوا تحت الشجرة قال غزوت مع رسول الله صلى
الله عليه وسلم غزوة تبوك فسرت إلى الله معه ونحن نقرئ رسول الله صلى الله عليه وسلم

والثقفي عليه العباس وحملت استسقط وقد دنت ولادتها حتى من أجلها رسول الله صلى الله
عليه وسلم وطفقت أحرز لها حتى عنها حتى علتني عيني في بعض الطريق ونحن في بعض الليل
فقال رسول الله صلى الله عليه وسلم أراعرابي على أن تخلف عني المهاجرين مرة ومرتين والأنصار
صلى الله عليه وسلم وغفار ذكر حديث أسيد بن أسيد رضي الله عنه حدثني أبو بكر محمد بن إبراهيم بن
بكير ما أبو زيد ما إبراهيم بن إسحق الحربي ما مصعب بن عبد الله الزبيري قال حدثني أسيد بن
الغفاري من ولد رافع بن خديج بن عفار ودخل أسيد بن أسيد بن رافع الغفاري على عمر بن الخطاب رضي الله عنه حول
من البصرة إلى الكوفة وبقاما أخبرني إسماعيل بن علي الخطبي ما محمد بن العباس المؤدب ما عبد
الرحيم بن إسحق العطار ما محمد بن فضيل عن أشعث عن سوار عن عبد الملك بن ميسرة عن أبي الطفيل
عن حذيفة بن أسيد الغفاري قال قال رسول الله صلى الله عليه وسلم لحي الربح التي
تقبض الله بها نفس كل مؤمن ومن طلوع الشمس من مغربها وهو الوقت الذي ذكرها الله عز وجل
في كتابه أخبرني عدالة بن زيد الدقي بعدان ما محمد بن المغيرة ما عيسى بن يونس حاجب
عبد الله بن شبرمة عن الشعبي عن حذيفة بن أسيد قال كان رسول الله صلى الله عليه وسلم
يجلس في المسجد والناس فيتحدثون فيذكرون أحدهما فيقول اللهم هذا عن عجل وآل محمد ويقول الآخر فيقول اللهم
هذا عن أمتي من شهد لك بالتوحيد ولي بالبلاغ ذكر عتاب أسيد
الغفاري رضي الله عنه حدثني أبو بكر أحمد بن إبراهيم بن إسحق الحربي ما مصعب
بن عبد الله الزبيري قال عمل أسيد بن العيص بن أمية عن بعض بني سعيد بن العاص عاملا على
أسيد وحلد بن أسيد وكلاهما ابنا عم أبو عمرو وابن عمه بن عفان فاستعمل رسول الله صلى الله عليه وسلم
عتاب عاملا على مكة وما رسول الله صلى الله عليه وسلم وعتاب عامله على مكة وتوفي عتاب أسيد بمكة
في جمادى الآخرة سنة ثلاث عشرة أخبرنا أبو بكر أحمد بن إبراهيم الحربي ما الحسن بن علي بن بصري
الزيادي قاضي الفاضي ما حسان بن محمد بن هاشم بن عجرة من بني قيس بن ثعلبة حدثني يحيى بن سعيد بن سالم
القداح عن أبيه عن جده عن عطاء عن ابن عباس قال قال رسول الله صلى الله عليه وسلم لبلال قربه
من مكة حين عزوة الفتح أن لمكة أن بعد نفر من قريش أن يأبوا عن الكفر وأن يرعوا عن الإسلام قتل
منهم ثم قال رسول الله فأين عتاب أسيد وجبير بن مطعم وحكيم بن حزام وسهيل بن عمرو أخبرني
محمد بن خضر العاروري ما علي بن عبد العزيز ما حرمي بن حفص العسكري ما خالد بن يزيد عن عثمان عن أبي بن عبد الله
أن رسول الله عن عمرو بن العاص قال سمعت عتاب بن أسيد وهو مسند ظهره إلى بيت الله يقول والله

ما اصبت في على هذا الذي والى رسول الله صلى الله عليه وسلم الا ثوبين معقدين وكنت انهما
كلسان مولى ساابو العباس محمد بن يعقوب ساحمد بن عبد الله بن عبد الحكم ساحلد بن يزيد الباهلي سا
ليث بن صالح الثمالي عن ابن شهاب عن سعيد بن المسيب عن غطيف بن اسيد ان رسول الله صلى الله
عليه وسلم قال لعمر بن الخطاب انها تعرض كما تعرض النخلة فتؤدي زكوته زبيبا كما تؤدي
زكوة النخلة تمرا ان ذكر شداد بن الهاد رضي الله عنه اخبرني احمد بن يعقوب الثقفي
ساهر بن ما ذكرنا ساخليفة بن خياط قال وحدثني هاشم بن عمار اهل بدر شداد بن الهاد
واسلم ابو اسامة عمرو بن عبد الله بن جابر بن سبيع بن عنوان بن عامر بن مالك بن الليث بن بكر بن
عبد مناة بن كنانة وهو ابو شداد بن الهاد وشداد تسلف رسول الله صلى الله عليه
وسلم كان عداد بني ليث من حلف عليها بعد حنين بن عبد المطلب رضي الله عنه
ساابو بكر محمد بن علي الصنعاني بمكة ساابو عبد الله محمد بن اسحق بن ابرهيم اخبرنا عبد الرزاق بن همام
ساابن جريج قال اخبرني عثمان عن شداد بن هاد ان غلاما من الاعراب امن برسول الله صلى الله عليه وسلم
واتبعه وقال اهاجر معك فاوصى النبي صلى الله عليه وسلم اصحابه فلما كانت غزوة خيبر او
حنين غنم رسول الله صلى الله عليه وسلم شيئا فقسم وقسم له فاعطا اصحابه ما قسم له وكان
يرعى ظهرهم فلما جاء دعوه اليه فقال ما هذا قالوا قسمه لك النبي صلى الله عليه وسلم فاخذه فجا
وقال يا رسول ما هذا قال قسمته لك فقال ما على هذا اتبعك ولكني اتبعك على ان ارمى هاهنا واشار
الى حلقه بسهم فاموت فادخل الجنة فقال ان تصدق الله يصدقك فلبثوا قليلا ثم دحضوا فاتى
العدو فاتى به يحمل وقد اصابه سهم حيث اشار فقال رسول الله صلى الله عليه وسلم اهو
هو قالوا نعم قال صدق الله فصدقه فكفنه النبي صلى الله عليه وسلم في قرمه فصلى عليه
فكان مما ظهر من صلوته عليه اللهم هذا عبدك خرج مهاجرا في سبيلك فقتل شهيدا فانا
عليه شهيد ان ذكر اسامة بن زيد رضي الله عنه حب رسول الله صلى الله عليه
وسلم اخبرنا ابو جعفر العبادي ساابو غلابة ساالي ساابو ربيعة ساابو الاسود عن عروة
قال اسامة بن زيد بن امرئ القيس العلم انعم الله عليه ورسوله واخبرني هذا النسب احمد بن
يعقوب ساموسى بن زكريا سان وزاد فيه اهله ام ايمن مولاة رسول الله صلى الله عليه وسلم
مات هو بالمدينة في اخر خلافة معويه وهو ابن ستين سنة وكان يكنى ابا محمد اخبرنا الشيخ
ابو بكر بن اسحق اخبرنا علي بن عبد العزيز بن مصمغ علي بن مهدي الموصلي ساابو عوانة عن عمر بن ابي سلمة

عن ابيه قال احدثني اسامة بن زيد قال قال رسول الله صلى الله عليه وسلم احب اهلي
الي من انعم الله عليه وانعم عليه اسامة حدثني علي بن حمشاد العدل ساابو بكر بن علي
ساابو قلابة ساعفان وحجاج قالا ساحماد بن سلمة عن موسى بن عقبة عن سالم عن ابن عمر قال قال
رسول الله صلى الله عليه وسلم اسامة احب الناس الي هذا حديث صحيح على شرط مسلم ولم يخرجاه
اخبرني محمد بن صالح بن هانى ساالربيع بن حزلة ساابو مسلم ابرهيم بن عبد الله الهروي ساعفان بن مسلم
ساحماد بن سلمة اخبرنا موسى بن عقبة عن سالم عن ابن عمر ان رسول الله صلى الله عليه وسلم
امر بقطع النخلة على عهد عثمان رضي الله عنه فاتى بها فجعل اسامة بن زيد الى عذق منها
واخرج حمارها فاطعمها امه فقال له ما حملك على هذا وانت تعرف النخلة قد يقطع الناقة
فقال اني لم ار ما صنعت الا ما اراني رسول الله صلى الله عليه وسلم اعطيتها اخبرني احمد بن يعقوب الثقفي
ساابو جعفر الخضر بن سعد بن عمرو الاشعثي ساابو بكر بن اشعث الصحاري قال سمعت
اشياخنا يقولون كان في نقش خاتم اسامة بن زيد حب رسول الله صلى الله عليه وسلم
يحدث ساعثمان بن منصور الفاضي ساحمد بن سلمة ساابو اسحق ابرهيم اخبرنا عبد الرزاق اخبرنا
معمر عن الزهري قال كان اسامة بن زيد يخاطب حتى مات يقولون بعقد رسول
الله صلى الله عليه وسلم اخبرني عبد الله بن محمد الصيدلاني ساعلي بن الحسين بن الجنيد بن يزيد
الطحان ساعابد بن حبيب عن الحاج بن ارطاة عن الحكم بن مقسم عن عباس عن اسامة
ابن زيد قال كنت ردف النبي صلى الله عليه وسلم بعرفة اخبرني ابو جعفر محمد بن عبد
الله البغدادي ساحمد بن محمد بن حماد الحراني حدثني ساابو ليعة عن صالح بن ابي غريب عن
حماد بن السائب قال دخل علي اسامة بن زيد يعودني وحمني فقال انه حملني ان ابن حمل
وجهك الى سمعت النبي صلى الله عليه وسلم يقول اذا مدح المومن في وجهه زبا الايمان
في قلبه ذكر ابي رافع مولى رسول الله صلى الله عليه وسلم ورضي عنه حدثني
ابو بكر محمد بن احمد بن ابويه ساابرهيم بن اسحق الحربي قال كان ابو رافع مولى رسول الله صلى الله
عليه وسلم للعباس بن عبد المطلب فلما اسلم العباس وهبه للنبي صلى الله عليه وسلم وكان
اسلم وقال ابرهيم واسلم قبل بدر ولكنه كان مقيما بمكة مع العباس ومات بعد
بعد مقتل عثمان سنة حمر وليس اخبرني ابو عبد الله محمد بن عبد الله المزني ساحمد بن عبد
الله بن عبد الحميد ساقيس بن الربيع عن ابي حصين عن عبد الرحمن عن عبد الله مولى علي عن
ابي رافع قال بعث النبي صلى الله عليه وسلم عليا رضي الله عنه الى اليمن بعقد له لواء فلما

مضى قال يا ابا رافع الحقه ولا يدعه في حلقه وليقف ولا يلتفت حتى اجيء فاتاه فاوجأه بالسيف
فقال يا علي لان يهدي الله على يديك رجلا خير لك مما طلعت عليه الشمس حدثنا ابو العباس
محمد بن يعقوب اخبرنا محمد بن عبد الله بن عبد الحكم اخبرنا ابو وهب اخبرني عمرو بن الحرث ان بكير بن عبد الله
ابن الاشج حدثه ان الحسن بن علي بن ابي رافع حدثه ان ابا رافع اخبره انه انتقل مكان من قرب
ابيات رسول الله صلى الله عليه وسلم قال فلما راى ان الكتاب الذي في قلبي الاسلام فقال يا رسول الله
اني والله لا ارجع اليهم ابدا فقال رسول الله صلى الله عليه وسلم اني لا احبس بالعهد ولا الجس
البرد ولكن ارجع اليهم فان كان الذي في قلبك الذي في قلبك الان فارجع قال فذهب
اليهم ثم اتى النبي صلى الله عليه وسلم فاسلم ذكر سلمان الفارسي
رضي الله عنه حدثني ابو بكر بن احمد بن ابراهيم بن اسحق ابو مصعب بن عبد الله قال
حدثني ابراهيم بن سعد قال حدثني ابي عن جدي قال حدثني ابو بكر بن عبد الله بن ابي مليكة
عن ابي عبيدة بن محمد بن عمار بن ياسر قال حدثني ابو عبد الله وكان ثقة عن رسول الله صلى الله عليه وسلم وقال رسول
الله صلى الله عليه وسلم سلمان منا اهل البيت حدثني احمد بن يعقوب بن مسكين قال حدثنا
ابو مسلم قال حدثنا سلمان الفارسي رضي الله عنه سبع وثلثين حدثنا علي بن عثمان العبدي قال حدثنا
ابو نعيم قال حدثنا ابو الضحى ابراهيم بن المنذر الحزامي واسمعيل بن ابي اويس قال حدثنا ابو ذئب عن كثير
ابن عبد الله المزني عن ابيه عن جده ان رسول الله صلى الله عليه وسلم خط الخندق عام حزب الاحزاب
عشرة بالمدينة فقطع لكل عشرة اربعين ذراعا فاحتج المهاجرون في سلمان منا وقال الانصار
سلمان منا فقال رسول الله صلى الله عليه وسلم سلمان منا اهل البيت حدثنا احمد بن ابي الشيخ ابو بكر
ابن ابي اسحق انا علي بن عبد العزيز ثنا معلى بن مهدي الموصلي ثنا عمران بن حدير الحزاز عن ابي عثمان عن انس بن مالك
قال دخل سلمان الفارسي على عمر بن الخطاب رضي الله عنهما وهو متكئ على وسادة فالقاها له
فقال سلمان صدق الله ورسوله فقال عمر خذ وسادتك يا عبد الله قال دخلت على رسول الله صلى
الله عليه وسلم وهو متكئ على وسادة فالقاها الي ثم قال لي يا سلمان ما من مسلم يدخل على اخيه المسلم
فيلقي له وسادة اكراما له الا غفر الله له حدثنا ابو الفضل الحسن بن يعقوب بن يوسف العدل
اصل كتابه ثنا ابو بكر يحيى بن ابي طالب قراءة عليه ثنا علي بن عاصم ثنا حميد الطويل عن سماك
ابن حرب عن زيد بن صوحان ان رجلين من اهل الكوفة كانا مع يعلى لمزيد بن صوحان اتاه ليكلم
له سلمان فان عرفتهما حدثنا كيف كان اسلامه فاقبلا معه حتى اتوا سلمان وهو
بالمدائن امير عليها واذا هو على كرسي قد اداحوض بين يديه وهو يسقه فالا سلام

وهو يقول فقال الزبير يا ابا عبد الله ان هذين يسألانك فاقبل عليهما فقال كيف
كان بدء اسلامك فقال سلمان كنت رجلا من اهل فارس وكان ابي دهقان ارضه وكنت
يعني فلا منه لا اكون في كنفه وكان ابي اجل شيء وكان مشغولا بنفسه وكنت علاما قصابا
وكان اذا اخطأ علما علمه يعزم من غيظه فاذا اقر قر اوجع فضع بنوه ثم صعد الجبل وكان
يفعل ذلك عيرة مرة فسكر فاقبل فقال له انك تفعل كذا وكذا فلم اذهب معك قال انت غلام
وجيه فان يظهر منك شيء قال قلت لا تخف قال فان في هذا الجبل قوم يرطل لهم عباده ولهم
بلاء يذكرون الله ويذكرون الاخرة ويزهدون ابا عبده البيعان وعبدة الاوثان وانا على
غير دينهم قال قلت فاذهب معك اليهم قال لا افترق على ابي لك حتى اتسنا مرهم وانا احب
ان يظهر منك شيء فاعلم ابي فقتل القوم وكون هلاكهم على يدي قال قلت لا يظهر من ذلك شيء
فانا هو فقال اعلام هذي شيم فاحذر يا بكير وسمع كلامهم قالوا ان كنت شيئا قال ارجوا ان
يجيء منه الا هما حب قالوا فاجيء به فقال لي قد استاذن القوم فرانه نحي معي فاذا كانت الساعة
التي اني اخرج فيها فاتني ولا يعلم بك احد فان ابى اد اعلم بهم قتلهم قال فلما كانت الساعة
التي اني اخرج فيها اتيته فانتهينا اليهم فاذا هي برطيلهم قال علي ازاد قال وهم ستة
وستة قال وكان ازوجهم من العباد يصومون النهار ويقومون الليل ويأكلون
الشجر ما وجدوا فقعدنا اليهم وابى الرهقان على حزن فتكلموا فحمدوا الله واثنوا عليه وذكروا
من مضى من ارسل والانساء حتى خلصوا الى ذكر عيسى بن مريم عليه السلام فقالوا لعبد الله
عيسى عليه رسوله وكلمته هو قوم وسعه قوم والما كان عبد الله ورسوله انتلى يده حلقه
قال فقالوا قل ذلك يا غلام ان كنت لا تدري فان لك معادا وان ورائك جنة ونارا انها تجزى
وان هؤلاء القوم الذين يعبدون البيعان اهل كفر وضلالة لا يرضى الله ما يصنعون والسوام
على دين فلما حضرت الساعة التي يصرف فيها الغلام انصرفت انصرفت معهم فعدونا اليهم
فقالوا اهذا ذلك واحسن ولزمتهم فقالوا لي يا سلمان انك غلام وانك لا تستطيع ان تصنع
كما يصنعون فصل وصم وكل واشرب فاذا طلع الملك على صبح الله فركت في الخلك
اناهم برطيلهم فقال يا هؤلاء قد حالفوني واحسنت جوارهم ولم ترون مني شرا وهم
الى اني فاسقوه على قرا خلتاه رتلا فان قدرت عليكم بعدها حرفت عليكم برطيلكم

فارجع

قدر استحالي وما كنت عليه ولست هذا كذلك انا امسي صوم النهار واقوم الليل وما
استطيع ان احمل معي زادا ولا اعين وانت لا تقدر على هذا قلت ما انا بمفارقك قال
انت اعلم قال فقالوا انا فلان فانا نخاف عليه هذا الغلام قال فهو اعلم قد اعلمته الحال
وقد رأى ما كان قال هذا قلت له افارقك قال فبكوا وودعوه وقال لهم اتقوا الله
وكونوا على ما اوصيتكم به فان الله يحب المحسنين ثم قال لي ارجع اليكم وان مت فان الله حي لا يموت سلم
عليهم وخرج وخرجت معه وقال لي احمل معك من هذا الخبز شيئا فكله خرج وخرجت
معه فمشى وانا بعده يذكر الله ولا يلتفت ولا يقف على شيء حتى اذا امسينا قال يا سلمان صل
انت ثم نام واستيقظ فقام وهو يصلي حتى اذا انتهينا الى بيت المقدس وكان لا يرفع رأسه
الا ساعة واذا انتهينا الى باب المسجد واذا على الباب مقعد فقال يا عبد الله قد ترى حالي
فلم يلتفت اليه ودخل المتعبد وحل معه فحمل يتبع اثره في المتعبد يطلب
فلم اجد طعم النوم حتى اذكرا وذكرا فان انت حملت ان تقطني اذا طلع الفلق
فافعل وان كنت لا تحسن ان تقوم فانام انا ثم قال قلت فاني افعل فاذا طلع
الفجر ان كذا وكذا فايقظني اعلمني عيني فقام وقلت في نفسي هذا لم ينم منذ كذا وكذا
ويزعم انه يحسن ذلك لعله نام حتى يستفي من النوم قال وكان فيما مشى وانا معه يقول
لي يا سلمان ان لربك عليك حقا وان لنفسك عليك حقا وان لاهلك عليك حقا فاعط كل ذي حق حقه
ثم ذكر يقوم يوم الاحد حتى قال فيما يقول يا سلمان ان الله عز وجل سوف يبعث رسولا
اسمه احمد يخرج تهامة وكان رجلا اعجميا لا يحسن ان يقول احمد فعلامة انه يأكل
الطعام ولا يأكل الصدقة بين كتفيه خاتم وهذا زمانه الذي يخرج فيه فقر ما ترى فاما انا
فلا اشتهي كبرا ولا احسبني ادركه فان ادركته فصدقه واتبعه وان امرني بترك دينك
وديانته عليه قال انا تركا فان الحق فيما يأمر به ورضي الرحمن فيما قال فلم يفعل الا يسيرا
حتى استيقظ وقد عاد ذكر الله فقال لي يا سلمان مضى الذي من هذا المكان ولم اذكر
الله انما كنت جعلت على نفسك قال اخبرني انك لم تنم هذا كذا وكذا وقد رأيت
بعض ذلك فاحببت ان تستفي من النوم بحمد الله وقام وخرج وتبعته فمر بالمقعد فقال
له المتعبد يا عبد الله دخلت فسألتك فلم تعطني وخرجت فلم تعطني فقام ستة رهط من اصحابه
ليروه فدنا منه فقال له ناولني يدك فناوله فقال بسم الله فقام كأنه انشط من عقال

ضعيفا لا عيب فيه فلا عزيمة فانطلق اهبا فكان لا يلوي على احد لا يقوم عليه
فقال المقعد يا علام احملني حتى ابلغ اشراجا على محجة عليه ثيابه وانطلق لا يلوي على
احد حتى اذا كان في آخر اطامه فلما نبا عنه قالوا اما هذا حتى نلقى ركبا من كلب فلما سمعوا
انا جئ نحمل منهم على بعيره فحملني حتى انزلني هم فباعوني فاشتريني امرأة من الانصار
فحملني في حائط لها فقدم رسول الله صلى الله عليه وسلم فاخبرته فاخذت شماريخ
من حائط لها فجعلته على شيء ثم اتيته فوجدت عنده ناسا واذا ابو بكر اقرب الناس اليه فوضعته
بين يديه فقال ما هذا قالوا صدقة قال للقوم كلوا ولم يأكل ثم لبثت ما شاء الله ثم احدث
مثل ذلك فجعلته على شيء ثم اتيته فوجدت عنده ناسا واذا ابو بكر اقرب القوم منه فوضعته
بين يديه فقال لي ما هذا فقلت هدية قال بسم الله وكل واكل القوم قال قلت في نفسي هذه
من آياته كان صاحبي رجل اعجمي لم يحسن ان يقول انا مه فقال لهمه وقال اجمد ثم ذهب حتى
فطن لي فاخذني فاذا الخاتم في ناحية كتفه الايسر فنبذته ثم ذهبت حتى جلست بين يديه
فقلت اشهد ان لا اله الا الله وانك رسول الله قال من انت قلت مملوك قال فحدثني
وحدثت الرجل الذي كنت معه وما امرني به قال لي ان قلت لمولاك ان يعتقك فعل
فقال ابو بكر قال لك قال اشترها فاشتراني ابو بكر فاعتقني فلبثت ما شاء الله ان ابيت مسلما
عليه وعرفني بين يديه فقلت يا رسول الله ما ترى في دين النصارى قال لا خير في دينهم وقد
اضلهم عظيم فقلت في نفسي هذا الذي كنت معه ورأيت ما رأيته ثم احدث المقعد يا قائمه
على يديه لا خير في هواك ولا في دينهم فانصرفت وفي نفسي ما شاء الله فانزل الله عز وجل على النبي صلى الله
عليه وسلم ذلك بان منهم قسيسين ورهبانا وانهم لا يستكبرون الى آخر الآية فقال رسول الله صلى
الله عليه وسلم لسلمان فاتى الربوة اذا حانت حتى تعرف بين يديه فقرأ بسم الله الرحمن الرحيم
ذلك بان منهم قسيسين ورهبانا وانهم لا يستكبرون الى آخر الآية يا سلمان ان اولئك الذين كنت معهم
وصاحبهم لم يكونوا نصارى انما كانوا مسلمين فقلت يا رسول الله والذي بعثك بالحق انهم الذي امرني بإتباعك
فقال له وان امرني تركك دينك وما انت عليه قال فاتركه فان الحق فيما يأمر به قال الحاكم
رحمه الله هذا حديث صحيح عالي في ذكر اسلام سلمان الفارسي رضي الله عنه ولم يخرجاه وقد
روى عن ابي الطفيل عامر بن واثلة عن سلمان مرفوعا صحيح بعيد هذه السياقة فلم احد من اخرجه
بتمامه في الروايات من الحلاق في المئين والزهاد والقضاعي حدثنا علي بن حماد العدل وجعفر بن احمد بن بالو

الخلال قالا حدثنا ابو بكر محمد بن شاذان الجوهري حدثنا سعيد بن سليمان الواسطي حدثنا عبد الله بن عبد القدوس عن عبد الكريم حدثني ابو الطفيل حدثني سلمان الفارسي قال كنت رجلا من اهل
جي وكان اهل قرية يعبدون الخيل التي كنت اعرف ابدا لسوا على شيء فقلت الى ان الدين الذي نطلب اما هو
بالمغرب فخرجت حتى اتيت الموصل فسألت عن افضل من فيها فدلوني على رجل في موضعه فاتيته فقلت
له ان رجلا من اهل جي ذكر لي من حبك اطلب العلم واتعلم فصحبني اليك احدمك واصحبك وتعلمني شيئا مما علمك
الله قال انعم فدخلت فاخرج على مشيخة كان خرج عليه وكان يخرج عليه الخل والزيت والحبوب فلم
ازل عنده حتى نزل به الموت فحالت عند رأسه ابكي فقال ما يبكيك اتكل ان خرجت من بلادي اطلب
الدين ورضي الله فتجهز وعلمني واحسن تعليمي فنزل به الموت ولا ادري ايراد هب فقال لي اخ واراه
الغلام كان بكرا وكان راهبا على الحق فانه فاقرئه مني السلام واخبره اني اوصيت الله واوصيت نصحبه
فلما ان قبض اتيت الرجل الذي وصفه لي فاخبرته الخبر واقرأته السلام من صاحبه واخبرته
انه اوصى ان اصحبه فصحبني فصحبته واخبرني على مثل ما اخبرني عليه صاحبي فاقمت الله ثم نزل به
الموت فلما نزل به الموت قلت يا سيدي الى من توصي بي وما ذا تأمرني فقال ما يبكيك قلت خرجت من بلادي اطلب الخير ورضي الله فصحبته
فاحسن صحبتي وعلمني واراني عند موته بكرا وقد نزل بك الموت ولا ادري ايراد هب اليه فقال لي اخ
لي عند فلان الراهب بعمورية فالحق به واقرئه مني السلام واصحبه فاقمت على الحق فلما قبض الرجل خرجت
حتى اتيته فاخبرته بخبري وبوصية الاخر قبله فقال اقض اليه واخبرني على ما كان يخبرني عليه فلما
نزل الموت به قلت يا سيدي الى من توصي بي وما ذا تأمرني فقال ما يبكيك فقلت قضيت قضى فالحق بالله تعالى ورضي فصحبت
فاحسن صحبتي وقد نزل بك الموت ولا ادري ايراد هب اليه فقال لا ادري وما بقي احد اعلمه على دين عيسى بن
مريم عليه السلام ولا ارضى ولكن هذا اوان خروج نبي قد خرج ببلاده وانت على الطريق ان يدرك
احدا فلما ان مضى لسبيله ذاهبا خرج فمر الذي فمر به على ظهره الله عليهما ورأيت ذلك ان بين
كتفيه خاتم النبوة وانه ياكل الهدية ولا ياكل الصدقة قال فكان لا يرى احدا الا سأله عنه فمر به
ناس من اهل مكة فسألهم فقالوا النعم ظهر فينا رجل يزعم انه نبي فقال بعضهم هل لكم ان اكون وصيلا
لبعضكم على ان تحملوني عقبه وتطعموني من الكسر فاذا بلغتم الى بلادكم فان شئتم ان تبيعوا باعوا وان شئتم
ان تستعبدوا استعبدوا فقال رجل منهما انا فصرف عبد الله حتى اتى مكة فجعلني في ثمانية مع خمسة من
كانوا فلما قربوا من ان يخرجوا من الحرم ليدخلوا بلادهم اخرج سيفه فاخذ اهل بيته فاذا هم ليسوا
عليه وسلم فجلس في الحجر هو واصحابه اذا اضاء غدوة ومكة حتى اذا اضاءها لهم الفجر نهضوا فانطلقت

الثمانية فكنت اخلف فقال لي الخمسة فقلت اشكي بطني وانما صنعت ذلك لئلا يفقدوني
ان ذهبت الى النبي صلى الله عليه وسلم فلما كان الساعة التي اخبرني المراهب انه يخرج فيها
هو واصحابه خرجت امشي حتى اتيت رسول الله صلى الله عليه وسلم فاذا هو يمشي واذا اصحابه
حوله فاتيته من ورائه فعرف النبي صلى الله عليه وسلم الذي اريد فارسل حوته فنظر الى الخاتم
الذي بين كتفيه فقال الله اكبر هذه واحدة ثم انصرف فلما ان كانت الليلة المقبلة لفظ من احد
ثم لطف حتى اتيت النبي صلى الله عليه وسلم وهو جالس بين يديه فقلت ما هذا قال هديه فاكل منها ثم
اكل القوم اكلوا قال اشهد ان لا اله الا الله وانك رسول الله فسألني عن امري فاخبرته فقال اذهب
فاشتر نفسك فانطلقت صاحبي بعض نفسي فقال نعم على ان تلبث لي ما بقيت فخلا فاذا ابتاع حتى يرد
الله من ذهب فاتيت رسول الله صلى الله عليه وسلم فاخبرته فقال اشتر نفسك بالذي سألك واتبع
يدلو من ما الذي كنت تسقي فيها ذلك النخل وعالج رسول الله صلى الله عليه وسلم فيها هو بسقيها
فوالله لقد عرست ما دونه نخلة فما خادرت فيها نخلة الا ثبتت رسول الله صلى الله عليه وسلم
فاخبرته ان النخل قد بقي فاعطاني نطعه فانطلقت بها فوضعتها ثم كنت المزان ووضع
في الجانب الاخر نواة قال فوالله ما استقل القطعة الذهب من الارض قال فجئت الى رسول الله
صلى الله عليه وسلم فاخبرته فاعتقني هذا حديث صحيح الاسناد والمعالي قريبة من الاسناد
المذكور حدثنا ابو بكر بن اسحق وعلي بن حماد قالا اخبرنا ابو المثنى العنبري ساعلي بن المثنى
بن محمد الوراق عن موسى الجهني عن زيد بن وهب عن سلمان قال سمعت رسول الله صلى الله عليه وسلم
يقول الدنيا سجن المؤمن وجنة الكافر سمعت رسول الله صلى الله عليه وسلم يقول اطول الناس
في الدنيا اكثرهم جوعا يوم القيمة هذا حديث غريب صحيح الاسناد ولم يخرجاه ان سعيد ثنا عبد الملك بن
الحافظ ساعمر بن العباس المرودي ثنا عبد الرحمن العطار ساعمر بن الربيع عن ابي هاشم الرماني عن ابي
سلمان قال قلت رسول الله قرأت في التوراة بركة الطعام الوضوء قبله وبعده

ذكر اسلام زيد بن سعنة مولى رسول الله صلى الله عليه وسلم اخبرني علي بن احمد الشيرازي ببغداد
ساحمد بن علي الابار ساعمر بن شبة السكري العسقلاني ثنا الوليد بن مسلم ساعمر بن محمد بن يوسف بن عبد الله
بن سلام عن ابيه عن جده عن عبد الله بن سلام ان الله سارك وتعالى لما اراد هدى زيد بن سعنة
قال زيد بن سعنة ما من علامات النبوة شيء الا وقد عرفتها في وجه محمد صلى الله عليه وسلم حين
نظرت اليه الا شيئين لم احرهما منه هل يسبق حلمه جهله ولا يزيده شدة الجهل عليه الا حلما فكنت الطف الى

اما البطة فاخرجها من حجره قال زياد بن سعد فخرج رسول الله صلى الله عليه وسلم يوما من
الجعرانة ومعه علي بن ابي طالب رضي الله عنه فاتاه رجل على ناقة له فاناخها بالباب ثم دخل على رسول الله ثم قام
على باب رسول الله صلى الله عليه وسلم فقال يا رسول الله ان قومي وعشيرتي
بنو فزارة قد اسلموا ودخلوا في الاسلام وكنت منهم ان اسلموا اتاهم الرزق رغدا وقد اصابتهم
سنة وشدة وجهد من العيش فان احبست عنهم يا رسول الله ان يحرموا من الاسلام طمعا كان دخولهم فيه
طمعا فان رأيت ان ترسل اليهم شيئا يجبرهم به وجعلت فداك ان حملك الله اداه علي رضي الله عنه
فقال يا رسول الله ما تزودني به قال زياد بن سعد فرفع اليه فقلت يا محمد هل كان سعيد بن
معلوما من حائط فلان الى الحائط كذا وكذا قال لا يا يهودي ولكن ابعل لك بعيرا معلوما الى اجل
كذا وكذا قال لا اشتري حائطا بني فلان فقال نعم فما بعيري فاطلق هميانه فاعطاه ثمانين مثقالا من
ذهب ثم بعير معلوم الى اجل معلوم كذا وكذا فاعطاها الرجل فقال اعرك عليهم واعنهم بها فاقبل
الرجل حتى قال على الحائط يا محمد ادخل حائطك فاخرج محامل سعيد وزياده ونظر اليه
يسوقها حتى اذا اتى على آخرها قال ما اقتضيتني يا محمد حقي والله ما علمتكم بني عبد المطلب لمطال ولقد كان لي
فيكم معاملة ولكن رأيت الغدر واذا اعناه تدرعان في وجهه كالقمر المستدير ثم رمى زيادا ببصره
فقال يا يهودي ما اجد يوشك ان تضرب عنقي فاسبق راسك رسول الله صلى الله عليه وسلم ما اسبح وتتبعه كما ترى فوالذي
بعثه بالحق ما اجد ما احاذر يوشك ان تضرب عنقي فاسبق راسك رسول الله صلى الله عليه وسلم
سطر الحديث كله زيد بن سعد ويبسم ثم قال يا عمر انا وهو كنا احوج الى غير هذا ان تامرني
بحسن الطلب وتاخذني بحسن الاداء يا عمر اقض له حقه وزده عشرين صاعا من تمر فقال ماهو
الزيادة يا عمر قال اذ رضي رسول الله صلى الله عليه وسلم ان زدك فكان ماذا قال فدعني
ان اذهب فاتاه فقال زيد بن سعد قال الحبر فقال الحبر فما دعاك ان فعلت برسول الله صلى
الله عليه وسلم ما فعلت وقلت له ما قلت قال يا عمر لم يكن من علامات النبوة شيء الا قد عرفته
في وجه محمد رسول الله صلى الله عليه وسلم الحلم يطرق له الا اسبر اخبرها ما هو هل
يسبق حلمه جهله ولا يزيده شدة الجهل عليه الا حلما فقد اختبرتها فاشهدك اني قد رضيت بالله ربا وبالاسلام دينا وبمحمد صلى الله عليه وسلم نبيا واشهدك ان شطر
مالي فان اكثر مالا صدقة على امة محمد صلى الله عليه وسلم فقال عمر رضي الله عنه او على
بعضهم فانك لا تسعهم قال او على بعضهم فرجع زيد الى رسول الله صلى الله عليه وسلم
فقال زيد اشهد ان لا اله الا الله واشهد ان محمدا رسول الله وآمنت به وصدقته ورايته

ويشهد معه مشاهد كثيرة ثم توفي رضي الله عنه في غزوة تبوك مقبلا غير مدبر رحم الله زيدا
هذا حديث صحيح الاسناد ولم يخرجاه وهو من غرر الحديث ومحمد بن ابي السري العسقلاني
يتفرد بذكر سفينة مولى رسول الله صلى الله عليه وسلم احدث ابو محمد بن علي النيسابوري
بمكة قال ثنا احمد بن حازم الغفاري ح وحدثنا الشيخ ابو بكر بن اسحق اخبرنا علي بن عبد
العزيز قالا ثنا ابو نعيم قال ثنا سعيد بن يسار ح قال ثنا سفينة عن اسمه فقال
انما انا محرر باسم كان اسمي قيس فسماني رسول الله صلى الله عليه وسلم سفينة قال لما ساك
بسفينة قال خرج ومعه اصحابه فتقل عليهم متاعهم فقال ابسط كساك فبسطه فجعل
فيه متاعهم ثم حمله علي فقال احمل ما انت لا سفينة فقال لو حملت الوميين وقر بعيرا وبعيرين
او خمسة اوسقه ما ثقل علي صحيح الاسناد ولم يخرجاه وحدثنا ابو العباس محمد بن يعقوب ثنا محمد بن عبد الله بن عبد الحكم ثنا اسمعيل بن سلمة بن وعث حدثني
بن سلمة عن ابي حفص سعيد بن حسان عن سفينة ابي عبد الرحمن قال اعتقني ام سلمة على
ان اشارط عليها ان اخدم النبي صلى الله عليه وسلم ما عاش وحدثنا ابو العباس محمد بن عبد
الله بن عبد الحكم اخبرني ابي وجدي واسامة بن زيد ثنا محمد بن عبد الله بن عن عمه حدثه
عن محمد بن المنكدر ان سفينة مولى رسول الله صلى الله عليه وسلم قال كنت في البحر فانكسرت
سفينتي التي كنت فيها فركبت لوحا من الواحها وطرح بي الموج في اجمة فيها الاسد
فاقبل الي يريدني فقلت يا ابا الحرث انا مولى رسول الله صلى الله عليه وسلم فاقبل يطأطئ راسه
واقبل الي فدفعني بمنكبه حتى اخرجني من الاجمة ووضعني على الطريق وهمهم فظننت
انه يودعني وكان ذلك اخر عهدي به هذا حديث صحيح على شرط مسلم ولم يخرجاه ذكر
زياد بن سعد الانصاري رضي الله عنه اخبرنا ابو جعفر العدل ثنا ابو علانة
ثنا ابو ربيعة ثنا ابو الاسود عن عروة عن تسمية من شهد بدرا من الانصار منهم من بني
ناضرة بن عامر بن زيد بن عدي ثم بن زياد بن لبيد بن ثعلبة بن سنان بن عامر بن عدي
بن امية بن ناضرة احدثني اسمعيل بن محمد بن الفضل الشعراني ثنا احمد بن ابراهيم بن المنذر
الحزامي ثنا محمد بن فليح عن موسى بن عقبة عن بن شهاب في تسميه من شهد العقبة من
الانصار ثم من بني ناضرة زياد بن لبيد وقد شهد بدرا احد ثنا علي بن حمشاذ العدل ثنا
بشر بن موسى ثنا يحيى بن اسحق السلحيني ح وحدثنا هشام بن علي السدوسي ثنا عيسى بن

ن ابراهيم المكي قالا ثنا عبد العزيز بن مسلم ثنا الاعمش عن عالم بن ابي الجعد عن زياد بن لبيد
الانصاري قال ذكر النبي صلى الله عليه وسلم وهو يحدث اصحابه وهو يقول قد ذهب
ابان العلم قال يا بني وامي كيف يذهب العلم ونحن نقرأ القرآن ونعلمه ابناءنا ونعلمه
ابناءنا الى ان تقوم الساعة فقال ثكلتك امك يا بن لبيد ان كنت لأراك افقه اهل المدينة
اولست اليهود والنصارى يقرؤون التوراة والانجيل لا يعملون بشيء مما فيهن هذا حديث
صحيح على شرط الشيخين ولم يخرجاه ذكر سعد بن الربيع الانصاري
رضي الله عنه اخبرنا ابو جعفر العدادي ثنا ابو علاثة ثنا ابي ثنا يعقوب ثنا ابو
المسور عن عروة بن سميط المسلمي الديلمي يعوان رسول الله صلى الله عليه وسلم
بالعقبة من الانصار من بني الحارث بن الخزرج سعد بن الربيع بن عمرو بن ابي رهبة
ورهبة بن امرئ القيس بن ثعلبة بن كعب بن الخزرج بن الحارث وهو بقيف وهو شهد بدرا
وعبد الله بن اسعد بن زرارة الشعراني ثنا ابراهيم المذنب ثنا محمد بن فليح عن موسى بن عقبة
عن شهاب في نسمه من استشهد يوم احد من الانصار من بني الحارث بن الخزرج
سعد بن الربيع اخبرنا موسى بن اسحق القاضي ثنا ابراهيم بن حمزة الزبيري
ثنا اسمعيل بن جعفر عن ابيه عن جده زيد بن ثابت عن ام سعد بن الربيع انها دخلت
على ابي بكر الصديق رضي الله عنه فقالت يا ثويد بخ حملت عليه فدخل عليه عمر بن
الخطاب رضي الله عنه فقال لخليفة رسول الله من هذه قال هذه بنت من هو خير مني
ومنك قال ومن هو خير مني ومنك الا رسول الله صلى الله عليه وسلم قال ابو بكر دخل قبض
على عهد رسول الله صلى الله عليه وسلم نبوا مقعل من الخنة ونعت انا وانت هذا حديث
صحيح الاسناد ولم يخرجاه ذكر سعد القرظ المؤذن رضي الله عنه
حدثنا ابو بكر بن اسحق الامام على رحبة العبدل فالا ثنا سليمان بن موسى الاسدي
ثنا عبد الله بن الزبير الحميدي ثنا عبد الرحمن بن عمار بن سعد القرظ مؤذن رسول الله
صلى الله عليه وسلم حدثني ابي عن جدي انه سمع رسول الله صلى الله عليه وسلم امر بلالا
ان يدخل اصبعه في اذنه وقال انه ارفع لصوتك واذا اذن بلال كان مني
وافا منه مؤذن وقد قامت الصلوة مرة مرة واحدة وانه كان يؤذن يوم الجمعة على عهد رسول
الله صلى الله عليه وسلم اذا كان الفيء مثل الشراك وان رسول الله صلى الله عليه وسلم

كان اذا خرج الى العيد من ذلك على دار سعد بن ابي وقاص على اصحاب العساطيط ثم بدا
بالصلوة قبل الخطبة ثم كبر في الاولى سبعا قبل القراءة وفي الاخرى خمسا قبل القراءة ثم خطب
الناس ثم انصرف من طريق بني زريق ودخل اصحابه عند طريق الزقاق عند منزله ثم خرج على اذاي
حتى ياتي سرداد الى هرن ما البلاط وكان خرج الى الجبانة من يساره ويرجع ماشيا وكبر في اصحاب الخطبة وكبر الناس في الخطبة للعيد يوم كان اذا خطب الحرة خطب على رحله واذا
خطب في الجمعة خطب على عصا وان بلالا كان اذا كبر قائما اذا استقبل القبلة ثم يقول الله
اكبر الله اكبر اشهد ان لا اله الا الله مرتين اشهد ان محمدا رسول الله مرتين ويستقبل القبلة
ثم ينحرف عن القبلة فيقول حي على الصلوة مرتين ثم ينحرف هكذا عن يساره القبلة فيقول حي على الفلاح
مرتين ثم ينحرف ويستقبل القبلة فيقول الله اكبر الله اكبر لا اله الا الله حدثنا ابو بكر محمد
ابن الوليد ثنا الحسن بن علي بن شبيب العبري ثنا محمد بن مصعب ثنا عبد الله الزهري عن
حفص بن عمر بن سعد بن القرظ ان اباه وعمومته اخبروه ان سعدا القرظ كان مولى لامرأة فيما
فانتقله عمر بن الخطاب فاتخذ مؤذنا ذكر حنان بن ابي اميه الازدي رضي
الله عنه اخبرني احمد بن يعقوب الثقفي ثنا موسى بن زكريا ثنا خليفة بن خياط قال حنان بن ابي
اميه من ازد شنوءة بن ركعب بن الحرث بن ركعب عبد الله بن نصر بن نصر الازدي توفي سنة ثمانين حدثنا
ابو احمد بن محمد بن يعقوب ثنا ابو زرعة عبد الرحمن بن عمرو الدمشقي ثنا محمد بن حماد الطهراني ثنا محمد بن اسحق
عن يزيد بن ابي حبيب عن مرثد بن عبد الله اليزني عن حداد الازدي عن حنان بن ابي اميه قال
دخلت على رسول الله صلى الله عليه وسلم في نفر من الازد يوم الجمعة فدعا فاتي رسول الله صلى الله
عليه وسلم الى طعام بين يديه فقلنا انا صيام فقال صمتم امس قلنا لا قال افتطرون غدا قلنا لا
قال فافطروا ثم قال لا تصوموا يوم الجمعة مفردا هذا حديث صحيح على شرط مسلم ولم يخرجاه
ذكر سواد بن قارب الازدي رضي الله عنه حدثنا ابو بكر احمد بن سلمان الفقيه املا
ثنا هلال بن العلا الرقي ثنا عثمن بن عبد الرحمن الوقاصي عن محمد بن كعب القرظي قال سمعت عمر بن الخطاب
رضي الله عنه فاعترى المسجد اذ مر رجل في مؤخر المسجد فقال رجل من القوم من بين العرد هذا الرجل
قال الا من هو قال سواد بن قارب وهو رجل من اهل اليمن من بني دهم ثم من بني درمح وهو الذي اتاه
رسله بظهور النبي صلى الله عليه وسلم فقال عمر علي به فدعي به فقال انت سواد بن قارب قال
نعم قال انت الذي اتاك رسل ظهور النبي صلى الله عليه وسلم قال نعم قال فانت على ما كنت عليه من

قال كيف انت فغضب غضبا شديدا وقال يا امير المؤمنين ما استقبلني هذا احد منذ اسلمت فقال عمر
يا سبحان الله والله ما كنا عليه من الشرك اعظم مما كنت عليه فكيف اخبرني يا ابا بكر
ركل ظهور النبي صلى الله عليه وسلم قال نعم يا امير المؤمنين سنا انا ذات يوم بين الايام والبقضان
اذ اتاني رسول من لوي بن غالب فضربني برجله وقال قم يا سواد بن قارب فافهم واعقل ان كنت تعقل الله قد بعث رسولا
من لوي بن غالب يدعو الى الله والى عبادته ثم انشا يقول

عجبت للجن وطلاعها ونشدها العيس بالقابها ٥
تهوي الى مكة تبغي الهدى ما خير الجن كانجاسها ٥
فارحل الى الصفوة من هاشم واسم بعينيك الى راسها ٥

قال فلم ازدجر بقوله رئاسا فلما ان كان الليلة الثانية اتاني فضربني برجله وقال قم يا سواد بن قارب فافهم واعقل ان كنت تعقل قد بعث رسول من
لوي بن غالب يدعو الى الله والى عبادته ثم انشا الجني يقول

عجبت للجن وطلابها ونشدها العيس بالقابها ٥
تهوي الى مكة تبغي الهدى ما خير الجن كذابها ٥
فارحل الى الصفوة من هاشم من زادها وحجابها ٥

قال فلم ازدجر بقوله رئاسا فلما ان كان الليلة الثالثة اتاني فضربني برجله وقال الم اقل لك يا سواد
بن قارب افهم ان كنت تفهم واعقل ان كنت تعقل انه قد بعث رسول من لوي بن غالب يدعو الى
الله والى عبادته ثم انشا يقول

عجبت للجن واخبارها ونشدها العيس باكوارها ٥
تهوي الى مكة تبغي الهدى ما مومنو الجن ككفارها ٥
فارحل الى الصفوة من هاشم لبئس قدا ما كاد بالها ٥

فوقع في قلبي حب الاسلام ورغبت فيه فلما اصبحت شددت على راحلتي فانطلقت متوجها الى مكة
فلما كنت في بعض الطريق اخترق اني النبي صلى الله عليه وسلم قد هاجر الى المدينة فانت المدينة فقلت
عن النبي صلى الله عليه وسلم فقيل لي في المسجد فانتهيت الى المسجد فعقلت ناقتي ودخلت وادا رسول
رسول الله صلى الله عليه وسلم والناس حوله فقلت اسمع مقالتي من رسول الله فقال ابو بكر اره فلم
يزل حتى حرك من بدنه فقال هاك فاخبرني يا نبيك جبريل فقال اتاني الجن من هذه وقد بك

فما درات بكاذبة تلك ليال فقيل له كل ليلة اتاك رسول من لوي بن غالب
فشمرت مذيلي الازار ووسطت في الرعيل لوحا بين الساب ٥
فما شهد ان الله لا رب غيره وانك مامون على كل غائب ٥
وانك ادنى المرسلين وسبله الى الله يا ابن الاكرمين الاطايب ٥
فمرنا بما بدا لك يا خير مرشد وان كان فيها ما تاوان كان فيها
وكن لي شفيعا يوم لا شفيع غيره سواك بمغني عن سواد بن قارب ٥

فخرج رسول الله صلى الله عليه وسلم واصحابه ما سلامي من حاشد يا حتى رددي وجوههم
قال فوثب عمر فالتزمه وقال قد كنت احب ان اسمع هذا منك ٥

ذكر سلمان بن عامر الضبي رضي الله عنه

اخبرني احمد بن يعقوب بن موسى بن زكريا بن حليفة بن خياط قال سلمان
بن عامر بن اوس بن حرير بن عمرو بن الحرث بن تيم بن رد هان بن هلال بن بكر بن سعد بن ضبة نزل البصرة وله
دار بحصن الجامع وبها توفي في خلافة عثمان حدثنا عاصم بن ابي حامد العدوي عمرو بن عيسى
ساشر بن عبد العزيز عن سلمان بن عامر الضبي قال اتيت رسول الله صلى الله عليه وسلم فقلت يا رسول
الله ان ابي كان يصل الرحم ويقري الضيف ويفي بالذمة قال لم يدركه الاسلام قلت لا قال فلما ولت
قال علي بالشيخ فقال اني يكون ذلك في عقبك ذرية لوا ابدا ولن تخزوا ابدا ولن تعفروا ابدا ٥

ذكر صعصعة بن ناجية المجاشعي رضي الله عنه

اخبرنا ابو بكر المزني نا العباس
بن محمد بن سلام الجمحي نا معن بن المثنى قال صعصعة بن ناجية بن عقال بن محمد بن سفين بن مجاشع
بن دارم حد الفرزدق بن غالب وفد على النبي صلى الله عليه وسلم اخبرنا ابو بكر محمد بن عبد الله
الحضرمي نا سهم بن زكريا العلائي نا العلاء بن الفضل بن عبد الملك بن ابي سويد المنقري حدثني عباد بن
كليب حدثني الطفيل بن عمرو الرمعي عن صعصعة بن ناجية المجاشعي وهو حد الفرزدق قال غالب
قال قدمت على النبي صلى الله عليه وسلم فعرض علي الاسلام فاسلمت وعلمني اباي القرآن فقلت
يا رسول الله اني عملت اعمالا في الجاهلية فهل لي فيها من اجر قال وما عملت فقلت انحلت
ناقتان لي عشراوان محرمت على حمالي ترنج وفضاء الارض فقصدت بعضها فوجدت بها سبعا
كثيرا فقلت احسستم بها فتى عشراوين قال فاديتها قلت مقسم بن دارم قال فداء اصبنا قبل
ويعناها وقد بعث الله بها اهل بيت من قومك من العرب من مضر فبينما هو يخاطبني اذ نادت
امراته من البيت الاخر ولدت ولدا قال وما ولدت ان كان غلاما فقد سر كما من فوهاوان

كانت حاربه فاذفها فقال حاربه فقلت وما هذه الولود قال انه لي فقلت اني اشتريها
منك فقال اما اني لم ابع الا لكل داء دواء ترحل من العرج من مضر فقلت اني اشتري مكرهها انما
اشتري مكرهها ان لا تقبلها قال ثم تشتريها فقلت شافتها ثم وردها قال وردت رجعت
هل اقلت نعم على ان ترسل معي رسولا فاذا بلغت الى اهلي رددت ذلك البعير ففعل فلما بلغت
الى اهلي رددت اليه البعير فلما كان في بعض الليل فكرت في نفسي ان هذه مكرمة ما سبقني اليها
احد من العرب وظهر الاسلام وقد احب نبينا به ويستغني من المولودة اشتري كل واحد منهن
باربعين عشرا وارجع اهل الى من هذا لك من اجر فقال النبي صلى الله عليه وسلم لك اجره
اذا من الله عليك بالاسلام قال فاعاد ومصداق قول صعصعة قول الفرزدق وجدي
الذي منع الوائدات فاحيى الوئيد فلم يرد حدثنا علي بن حماد العدل نا اسمعيل بن
اسحق القاضي نا عمرو بن مرزوق نا عبد الله بن حرب النبيل حدثني ابراهيم بن اسعد حدثني عقال بن
شبة بن عقال ان صعصعة بن ناجية المجاشعي حدثني ابي عن جدي عن ابيه صعصعة بن ناجية
قال دخلت على رسول الله صلى الله عليه وسلم فقلت يا رسول الله اني افضلت الى الفضل بجانها
للنابة وابن السبيل فقال رسول الله صلى الله عليه وسلم امك واباك اخيك واخاك ادناك
ادناك ذكر قيس بن عاصم المنقري رضي الله عنه اخبرنا ابو عمرو المزني
نا ابو خليفة القاضي نا محمد بن سلام الجمحي نا ابو عبيدة قال قيس بن عاصم بن سنان بن خالد بن منقر
بن عبيد بن مقاعس بن عمرو بن كعب بن سعد بن زيد مناة بن تميم وفد براس وفد على النبي صلى الله عليه
وسلم فقال هذا سيد اهل الوبر حدثنا ابو جعفر احمد بن عبد الله بن ابراهيم الاسدي الحافظ بمكة
بها نا محمد بن زكريا الغلابي نا العلاء بن الفضل بن عبد الملك بن ابي سويد المنقري حدثني ابي عن
الفضل بن عبد الملك عن ابيه عبد الملك بن ابي سويد المنقري قال شهدت قيس بن عاصم وهو يوصي
بنيه وهو اثنان وثلاثون ذكرا فقال يا بني اذا انا مت فسودوا اكبركم لحلمه اياكم والاسود
الاصغر كفردري الكرداء عند اكفائكم ولا تقوموا على رأسه فاني سمعت رسول الله صلى الله عليه
وسلم ينهى عن الرأس وعليكم باصلاح المال فانه منبهة للكريم ويستغني به عن اللئيم ولا تعطوا
الابل في خفافها ولا تمنعوها من حوضها وايا كم وكل عرق سوء فانها تبرك بروما فاسوركم
اكثركم واحذركم وانا اعد ابكم فالهم لكم اعد على منهاج ابيهم واذا انا مت فادفنوني في
موضع لا يطلع على هذا الحي من تكريل فانها كانت بيني وبينهم حماشات في الجاهلية فاخاف

ان يتشوفني من قبري فيفسدوا علي بهم دنياهم ويفسدوا عليكم آخرتكم ثم دعا بكنانته
فامر ابنه الاكبر وكان بيما عليا فقال اخرج سهما من كنانتي فاخرجه فقال اكسر فكسره
ثم قال اخرج سهمين فاخرجهما فقال اكسرهما فكسرهما ثم قال اخرج بلد اسهم فاخرج
بلنه اسهم فقال اكسرها فكسرها ثم قال اخرج ثلثة سهما فاخرجها فقال اعصها بزر
بعضها ثم قال اكسرها فلم يستطع كسرها فقال اني هكذا انتم في الاجتماع وكذلك انتم
في الفرقة ثم انشا يقول

انا المجد ماسي والد الصدر واحدا فعاله المولودن
وكلي المجد والشجاعة والحلم اذا ازاله عفاء وجودن
ويلتوني اذا اما اعتقدتم لنائبات العهود ن
كالتي من قد لعا اذا اما شدها للزمان عقد شديد ن
لم دوان تقطعت الاسهم اودى بجمعها التشديد ن
لم دوو السن والمروة اولى ان يكن مثله لها تسويد ن
وعليهم حفظ الصناع حتى يلج الحب الصخر الجهود ن

حدثنا علي بن حماد العدل نا عبد الله بن احمد بن حنبل حدثني ابي نا محمد بن يزيد الواسطي
نا زياد الحصاص عن الحسن حدثني قيس بن عاصم المنقري قال قدمت على رسول الله صلى الله
عليه وسلم فلما ان سمعته يقول هذا سيد اهل الوبر فلما نزلت انيخت فجعلت احدثه فقلت
يا رسول الله ما المال الذي لا يلون علي فيه نجعه من رصف ما في وعاك كثر وافقال نعم المال
الربعون والاكثر ستون وويل لاصحاب المائين الا من اعطى في رسلها وبحدها وافقر ظهر
فاطرق الفاتح والمعتر قلت يا نبي الله ما اكرم هذه الاخلاق واحسنها والذي بعثك بالحق
الذي اتيته بكثرة ابدا قال كيف تصنع قلت بعد والابل وبعد الناس من شاء احمر ابيض
فذهبت اقوم فقال لي ما منع ما افقر ظهرها قلت اني لا افقر الصعبة والبا المدبرة قال فما اكلك
احب الكوام مال مواليك قلت مالي احب الي من مال مواليك قال فان لك من مالك ما اكلت
فافنيت وما لبست فابليت او اعطيت فامضيت والا فلموالك فقلت والله لو بقيت فين
عددها فقال الحسن فتعلم والله فلما حضرت قيس الوفاة اوصى بنيه فقال اياكم والمسئلة
فانها اخر كسب المرء اذا حدالم يسل الا ترك كسبه ن ذكر عمرو بن الهيثم المنقري

رضي الله عنه ن حدثنا ابو بكر نا يحيى بن محمد العنبري نا ابراهيم بن اسحق الحربي نا محمد بن
بشار الحجي عن ابي عدي عن معمر بن المثنى قال عمرو بن كعب بن سعد بن الهيثم بن سمار بن حارثة
هتم بن عدي بن مقاعس بن عمرو بن كعب بن سعد بن زيد مناة بن تميم وانما الهيثم سمي هيثما
لهيثمه يوم الكلاب ن حدثنا ابو بكر نا العنبري نا ابو بكر احمد بن محمد بن عبيد الوردي وحدثنا
ابو اسحق ابراهيم بن محمد بن يحيى المزكي نا ابراهيم بن محمد بن ادريس العقلي قالا نا علي بن حرب الموصلي
نا ابو سعيد الهيثم بن محفوظ عن ابي المغدوم الانصاري يحيى بن ابي يزيد عن الحكم بن عتبة عن
مقسم عن ابن عباس قال جلس الى رسول الله صلى الله عليه وسلم قيس بن عاصم والزبرقان بن
بدر وعمرو بن الاهتم التميميون فخر الزبرقان وقال يا رسول الله انا سيد تميم والمطاع فيهم
والمجاب فيهم امنعهم من الظلم واحلبهم عقوقهم وهذا يعلم ذاك يعني عمرو بن الاهتم قال
عمرو بن الاهتم والله يا رسول الله انه لشديد العارضة مانع لجانبه مطاع في اديه قال
الزبرقان والله يا رسول الله لقد علم مني غير ما قال وما منعه ان يتكلم به الا الحسد قال عمرو
انا احسدك فوالله انك لئيم الخال حديث المال احمق الوالد مضياع في العشيرة والله يا رسول
الله لقد صدقت فيما قلت اولا وما كذبت فيما قلت اخرا ولكني رجل رضيت فملت احسن ما علمت
وغضبت فقلت افحش ما وجدت والله لقد صدقت الاولى منهما فقال رسول الله صلى الله
عليه وسلم ان من البيان لسحرا وان من الشعر لحكما وذكر ابو بكر الانصاري انه حضر هذا
المجلس اخبرنا ابو منصور محمد بن علي الفارسي نا ابو بكر محمد بن شاذان الجوهري نا سعدان بن
مسلم الشيباني نا عبيد بن عبد الرحمن حوسن عن ابيه عن ابي بكرة قال كنا عند النبي صلى الله
عليه وسلم فقدم عليه وفد بني تميم فيهم قيس بن عاصم وعمرو بن الاهتم والزبرقان بن بدر
فقال النبي صلى الله عليه وسلم لعمرو بن الاهتم ما تقول في الزبرقان فقال يا رسول الله مطاع
في اديه شديد العارضة مانع لما وراء ظهره قال الزبرقان يا رسول الله والله انه ليعلم
مني اكثر مما وصفني به ولكنه حسدني فقال عمرو والله يا رسول الله انه لزمر المروءة
ضيق الطعن لئيم الخال احمق الوالد والله ما كذبت اولا ولقد صدقت اخرا ولكني رضيت
فقلت احسن ما علمت وغضبت فقلت افحش ما علمت فقال النبي صلى الله عليه وسلم ان من البيان
لسحرا وان من الشعر لحكما ن ذكر مصعب بن محمد بن عبد الله بن محمد بن حفص بن عمر بن علي بن ابي طالب رضي الله
عنهم اخبرنا ابو خليفة نا محمد بن سلام الجمحي نا ابو عبيدة معمر بن المثنى ن مصعب بن

بن محمد بن حفص بن عمر بن علي بن ابي طالب رضي الله عنه ن حدثنا ابو بكر نا يحيى بن محمد بن صاعد نا ابراهيم
بن اسحق الحربي نا مصعب بن عبد الله قال قال الاحنف بن قيس حضرت الزبير بن عبد
بن حصن ادرك النبي صلى الله عليه وسلم ووجه رسول الله صلى الله عليه وسلم مصدقه
الى قومه فاغار الاحنف مصدق رسول الله صلى الله عليه وسلم فدعا عليه رسول الله صلى
الله عليه وسلم قال واسم الاحنف الضحاك وقال مصعب بن قيس بن حصن ولدوهوا احنف
فقال احمد والله لولا حنف في رجلها ما كان في الحي غلام مثله وكان احلم الزبير حدثنا
محمد هذا كذب مصعب السبح ابو بكر بن اسحق اخبرنا علي بن عبد العزيز نا حجاج بن منهال نا
حماد بن سلمة عن علي بن زيد بن الحسن ان الاحنف قيس قال انا اطوف بالبيت في زمن عثمان
رضي الله عنه اذ انا بحنف بن حلس من بني ليث يدري فقال له انشدك فقلت له هل انت
ادبعثني رسول الله صلى الله عليه وسلم الى قومك بني سعد فجعلت اعرض عليهم الاسلام
واد عوهم اليه فقلت انت انه يدعو الى الخير ويامر به وانه يدعو الى الخير ويامر بالخير
فبلغت ذلك الى النبي صلى الله عليه وسلم فقال اللهم اغفر للاحنف وقيس وكان الاحنف
يقول ما من عمل اشتاق الي منه ن ذكر السود بن سريع رضي الله عنه اخبرني
احمد بن يعقوب الثقفي نا موسى بن زكريا نا خليفة بن خياط قال السود بن سريع بن حمير بن
عبادة بن المرار بن مرة بن عبد الله بن دارم بالضم لحصن الحاء مهملة بني تميم توفي في عهد
معاوية حدثنا علي بن حماد العدل نا معاذ بن المثنى العنبري نا عبد الله بن سوار
نا عبد الله بن بكر المزني نا الحسن قال قال السود بن سريع يا رسول الله الا اشدك محامدا
حمدت بها ربي تبارك وتعالى قال ان ربك تبارك وتعالى يحب الحمد ولم يستثره على ذلك صحيح الاسناد
ولم يخرجاه اخبرنا ابو بكر بن ابي دارم الحافظ بالكوفة نا محمد بن عبد الله بن سليمان نا محمد
بن بكار العبدي نا ابراهيم بن سعد عن الزهري عن عبد الرحمن ابي بكرة عن السود بن

بن ربيع التميمي قال قدمت على نبي الله صلى الله عليه وسلم فقلت يا نبي الله قد دللت شرا
انت فيه على الله تبارك وتعالى ومر رجل فقال اما ما انت على الله فهانه وما مد حتى
به فرجه فجعل ينشده فمر رجل طوال افنى فقال لي امسك فلما خرج قال لي هاب فجعلت
امشي فلم البث الا ان عاد فقال لي امسك فلما خرج قال لي هاب فقلت من هذا نبي الله
الذي اذا دخل قلت امسك واذا خرج قلت هاب قال هذا عمر بن الخطاب وليس من الباطل
في شيء هذا حديث صحيح ولم يخرجاه ذكر حارثة بن قدامة التميمي رضي
الله عنه اخبرني احمد بن يعقوب ثنا موسى بن زكريا ثنا شبابة قال حارثة بن
بن قدامة بن زهير بن الحصين بن رياح بن سعد بن يحيى بن زيد بن ركعب يكنى ابا الوليد وابا
يزيد كذا قال ثنا البصرة في سكة المحاربين حدثنا علي بن احمد بن مروان الدقاق بهمدان ثنا
محمد بن معاذ الحبي بدارات ثنا عبد الله بن مسلمة القعنبي حدثني ابي عن هشام عن عروة عن
ابيه عن الاحنف بن قيس عن حارثة بن قدامة قال قلت يا رسول الله قال قرابتي تنفعني
وافعل لعلي اعيبه فقال لا بعضت واعادها علي مرارا اقول لا بعضت ذكر عروة
بن مسعود الثقفي رضي الله عنه اخبرنا ابو جعفر العدادي ثنا ابو علانة حدثني
ابي ثنا ابن لهيعة ثنا ابو الاسود عن عروة بن الزبير قال لما انتهى الناس الى سنة تسع
قدم عروة بن مسعود الثقفي عم المغيرة بن شعبة على رسول الله صلى الله عليه وسلم
مسلما فاستاذن رسول الله صلى الله عليه وسلم ان يرجع الى قومه فقال رسول الله
صلى الله عليه وسلم اني اخاف ان يقتلوك قال لو وجدوني نائما ما اقتضوني فاذن له
رسول الله صلى الله عليه وسلم فرجع الى قومه مسلما فقدم عشاء فجاء حتى وقف على غار هم
الى الاسلام فانهوه وعصوه واسمعوه ما لم يكن يحتسب ثم خرجوا من عنده حتى اذا
اسحروا وطلع الفجر قام عروة على اطمه فاذن بالصلوة وتشهد فرماه رجل من ثقيف
بسهم فقتله فقال رسول الله صلى الله عليه وسلم مثل عروة مثل صاحب ياسين دعا
قومه الى الله فقتلوه ذكر جاشع بن مسعود الثقفي رضي الله عنه اخبرني
اخبرني يعقوب ثنا موسى بن زكريا ثنا حليفة بن خياط قال جاشع بن مسعود بن معتب
بن وهب عاد بن رزيعة يكنى ابا سليمان وام اخيه محالد ملكية بنت سعيد بن الحرث
بن لبيد بن خزيمة قتل جاشع يوم الجمل الاخر سنة ست وثلاثين ودفن بدارة بني سليم

حضرموت بن سبر وشهد له بالبصرة غير دار في فنهاد دارة لحضرموت مسجد الجامع حدثنا محمد بن
بن صالح بن هانئ ثنا السري بن خزيمة ثنا ابو عوانة زهير بن معوية ثنا عاصم الاحول عن
عمير النهدي ثنا جاشع بن مسعود قال اتيت رسول الله صلى الله عليه وسلم بابي خلب
بعد الفتح فقلت يا رسول الله جيئتك بابي خلد لتبايعه على الهجرة فقال ذهب اهل الهجرة بما
فيها قلت فعلى اي شيء تبايعه يا رسول الله قال ابايعه على الاسلام والايمان والجهاد
ذكر عمرو بن عبسة السلمي رضي الله عنه اخبرني احمد بن يعقوب الثقفي ثنا موسى
بن زكريا الشيباني ثنا خليفة بن خياط قال عمرو بن عبسة بن عامر بن خلد بن ناصر بن عاصم
بن مرة بن الفيض امه رملة بنت سفيان من بني حرام وهو اخو ازد بن العفازي لامه من
ساكني الشام يكنى ابا نجيح حدثنا ابو العباس محمد بن يعقوب ثنا العباس بن الوليد بن مزيد
البيروتي ثنا محمد بن شعيب بن شابور ثنا عبد الله بن العلاء بن زبر امه سمع ابا سلام الاسود يقول
سمعت عمرو بن عبسة يقول صليت يا رسول الله صلى الله عليه وسلم الى بعير فلما سلم
احذ وبرة من جنب البعير فقال الله لا يحل لي من هذا المغنم مثل هذا الا الخمس مردود عليكم
اخبرني ابو الفضل الفقيه ثنا عثمان بن سعيد الدارمي ثنا ابو توبة الربيع بن نافع الحلبي ثنا محمد بن
مهاجر ثنا العباس بن سالم عن ابي سلام عن ابي امامة الباهلي عن عمرو بن عبسة قال اتيت
رسول الله صلى الله عليه وسلم اول ما بعث وهو يومئذ مستخفي فقلت ما انت قال انا نبي قلت
وما نبي قال رسول الله قلت الله ارسلك قال نعم قلت بما ارسلك قال ان نعبد الله ويكسر
الاوثان ويصل الارحام قلت نعما ارسلك من تبعك على هذا قال حر وعبد يعني ابا بكر وبلال
فكان عمرو بن عبسة يقول لقد رأيتني وانا رابع الاسلام فاسلمت ثم قلت اتبعك يا رسول الله قال
لا ولكن الحق بارضك قومك فاذا ظهرت فاتني هذا حديث صحيح الاسناد ولم يخرجاه
ذكر حابر بن سمرة السواي رضي الله عنه اخبرني احمد بن يعقوب الثقفي ثنا موسى
بن زكريا ثنا خليفة بن خياط قال حابر بن سمرة السواي يكنى ابا جابر وقال ابو عبد الله ملك
وولاه بشر بن مروان ان حدثني محمد بن صالح بن هانئ ثنا يحيى بن محمد بن يحيى وحدثنا ابو بكر
بن اسحق اخبرنا يوسف بن يعقوب قالا ثنا ابو الربيع الزهراني ثنا حماد بن المعتمر عن الشعبي عن حابر
بن سمرة قال كنت عند رسول الله صلى الله عليه وسلم سمعته يقول لا تزال امتي على الامة الا طاهرة
حتى تقوم اثنا عشر خليفة وقال كلمة خفيت علي فكان ابي دنا مني فقلت ما قال رسول الله

ما قال فقال كلهم من قريش وفيهم وكان جابر بن سمرة عن ابيه حدثنا احمد ثنا ابو بكر
محمد بن عبد الله الحضرمي نا علي بن الحسين نا سليمان بن داود السلمي نا اسمعيل بن عبد الله
نا عثمان بن موهب عن جابر بن سمرة عن ابيه سمرة بن جابر السواي قال سألت رسول الله صلى
الله عليه وسلم فقلت انا اهل بادية وما نشتهي فهل يوضى من لحوم الابل والبانها فقال
نعم فعلت يوضى من لحوم الغنم والبانها قال ابو ذكر ابي حنيفة السواي رضي الله
عنه اخبرني احمد بن يعقوب نا موسى بن زكريا نا حليفة قال حدثني ابو حنيفة وهب
السواي جد والد بشر بن مروان حدثنا علي بن عيسى اخبرنا احمد بن عبد الرحمن الرقي نا
سعد بن منصور نا ابو بدر بن ابي يعقوب عن عون بن ابي جحيفة عن ابيه قال كنت مع عمر
عند النبي صلى الله عليه وسلم فقال له رجل اني صالحي حتى لمضي اشتري حليفة ثم قال كله
وبعضه بما صوته فقال الحي وكان اسمه ما قال يا عم قال انبئ كلهم من قريش ذكر
عثمان بن ابي العاص الثقفي رضي الله عنه اخبرني احمد بن يعقوب الثقفي رضي الله عنه نا موسى
بن زكريا التستري نا حليفة بن خياط قال عثمان بن ابي العاص بن بشير بن دهمان بن عبد الله بن
دهمان بن سبان بن سباق بن مالك وكنى ابا عبد الله مات سنة خمسين اخبرنا الشيخ ابو بكر بن
اسحق اخبرنا علي بن عبد العزيز نا ابو هشام الرفاعي نا سعيد بن الساب الطائفي عن محمد بن عبد الله
بن عباض عن عثمان بن ابي العاص ان رسول الله صلى الله عليه وسلم امره ان يجعل مسجد الطائف
حيث كانت طاعيتهم ذكر ابي الطفيل عامر بن واثلة رضي الله عنه حدثني
ابو بكر محمد بن احمد بن ابو به نا ابرهيم بن اسحق الحربي نا مصعب بن عبد الله قال عامر بن واثلة
بن عبد الله بن عمرو بن حجير بن حسان بن سعد بن ليث وابو عامر احد واذرك من حياته صحبة النبي صلى
الله عليه وسلم ثمان سنين نزل الكوفة ثم اقام بمكة حتى مات وهو آخر من مات من اصحاب رسول
الله صلى الله عليه وسلم مات سنة اثنتين وعشرين اخبرني محمد بن المرزبان نا الفضل بن محمد نا
احمد بن حنبل نا ابو بكر بن عبد الحميد بن عبد الله بن محمد حدثني ابي قال قال ابو الطفيل ادركت من اصحاب
النبي صلى الله عليه وسلم ثلاثين سنة من حياته رسول الله صلى الله عليه وسلم ودلت على عامة احد اخبرني احمد بن يعقوب
الثقفي نا موسى بن زكريا نا شباب العصفري قال مات ابو الطفيل عامر بن واثلة سنة مائة
اخبرني ابو الحسين محمد بن احمد بن نبيم نا ابو فلابة نا ابو عاصم اخبرنا جعفر بن يحيى اخبرني
عمي عمارة بن ثوبان قال رأيت ابا الطفيل احد عصوا العين مرات رسول الله

صلى الله عليه وسلم يقسم لحما بالجعرانة فجاءته امرأة فبسط لها رداءه فجلست عليه فقلت من هذه
قالوا امه التي ارضعته ذكر سراقة بن مالك بن جعشم رضي الله عنه اخبرني
احمد بن يعقوب الثقفي نا موسى بن زكريا التستري نا خليفة بن خياط قال سراقة بن مالك بن
جعشم من بني مدلج بن مرة بن عبد مناف بن كنانة قال محمد بن عمر كان سراقة بن مالك سن
قديما مات سنة اربع وعشرين اخبرنا ابو عبد الله محمد بن عبد الله الاصفهاني الزاهد قال نا
عبد الله بن صالح حدثني موسى بن علي بن رباح اللخمي عن ابيه عن سراقة بن مالك بن جعشم ان رسول
الله صلى الله عليه وسلم قال يا سراقة الا اخبرك باهل الجنة واهل النار قلت بلى يا رسول
الله فقال اهل النار كل جعظري جواظ مستكبر واما اهل الجنة الضعفاء المغلوبون اخبرنا
عبد الصمد بن البراء نا عبد الله نا الحسن بن العباس المقرئ الرازي نا سهل بن عثمان العسكري نا
يحيى بن عبد الملك بن ابي غنية نا زياد بن الوليد الدمشقي عن عبد الله بن عبد الملك بن مسكين الرازي
عن طاوس عن سراقة بن مالك بن جعشم قال خطبنا رسول الله صلى الله عليه وسلم
بالبطحاء قال زياد حسبت انه قال الجعرانة ذكر سراقة بن مالك هو اخو كعب بن مالك
حدثنا ابو محمد عبد الله بن محمد العدل نا ابو بحر بن عثمان بن صالح السهمي نا احمد بن غالب نا
بن لهيعة حدثني يونس بن يزيد عن محمد بن اسحق عن محمد بن مسلم الزهري عن عبد الله بن كعب بن مالك عن
ابيه كعب بن مالك عن اخيه سراقة بن مالك انه سأل رسول الله صلى الله عليه وسلم عن اللقطة
ترد حوضه هل له اجر ان سقاها فقال رسول الله وكل ان كل حمر اجر وحدثنا
محمد بن صالح بن هانئ نا الحسن بن الفضل نا شبابة بن سوار نا المغيرة بن مسلم عن عبد الرحمن بن اسحق
عن الزهري عن عبد الرحمن بن كعب بن مالك عن عمه سراقة بن مالك ان رسول الله صلى الله عليه وسلم
قال في كل كبد حرى اجر ذكر ضرار بن الازور رضي الله عنه حدثني ابو بكر
محمد بن احمد بن ابو به نا ابرهيم بن اسحق الحربي نا مصعب بن عبد الله الزبيري قال ضرار بن الازور
واسم الازور مالك بن اوس بن حزمة بن سعد بن مالك بن تعلبة بن اوس بن اسد بن خزيمة بن
مدركة بن الياس بن مضر شهد الكوفة وبها توفي حدثنا عبد الباقي بن قانع الحافظ نا هشام
بن علي السدوسي ومحمد بن محمد اليمامي قالا نا محمد بن سعد الاثرم نا سلام ابو المنذر الفامي نا عاصم
بن بهدلة العراقي وائل عن ضرار بن الازور قال اتيت النبي صلى الله عليه وسلم فقلت له احدث
بدكا ابعد على الاسلام فما بعده ثم قلت كان الفراخ وعروق الفان والحمر تعلبه وانها لا

ذكر الخبر عن وحشي على المسلمين العقلاء ما ورد لنا اغبن بعيني وقد نعت اهلي وما الذي
فقال النبي صلى الله عليه وسلم ما عنت سعتك يا حمزة حدثنا ابو النضر الفقيه سامعان
بن عبدة القرشي ما قبيضة بن عقبة سا سفيان عن الاعمش عن عبد الله بن سنان عن حزام بن
الازور قال مررت برسول الله صلى الله عليه وسلم وانا احلب فقال ادع داعي اللبن
ذكر وابضة بن معبد الازدي رضي الله عنه اخبرنا احمد بن يعقوب الثقفي
سا موسى بن زكريا سا شباك قال وابضة بن معبد بن قيس بن كعب تهل بن معن بن الحرث بن تعلبة
بن دارم واسد بن خزيمة بن مدركة ثم تحول الى الحزن وكنيته ابو سحن حدثنا ابو علي الحسن
بن علي الحافظ سا الحسن بن عبد الله الرقي سا علي بن معبد الرقي سا سعيد بن الوليد سا مسعر بن عبد
الحاج بن ارطاة عن الفضيل بن عمرو عن سالم بن ابي الجعد عن وابضة بن معبد قال سمعت النبي صلى الله عليه
وسلم يقول لا يجد واطهوة الدواة شاترا سرهن الدوات الغل ذكر حزيم بن
فاتك الازدي رضي الله عنه اخبرني احمد بن يعقوب سا موسى بن زكريا سا شباك قال حزيم
ويقال ابن الاسود بن شداد بن عمرو الاسدي سا ابو القسم الحسن بن محمد السكوني بالكوفة سا محمد
بن عثمان بن ابي شيبة سا محمد بن مسلم الحضرمي سا محمد بن خليفة الاسدي سا الحسن بن محمد بن علي عن ابيه
قال قال ابو بكر بن الخطاب ان يوم لمن عباس حدثني محدث بعجبني فاحدثني حزيم بن فاتك الاسدي
قال خرجت في ابل لي فاصابها من عراقة معقلها وتوسدت ذراع بعيرها وذلك حين
هدوء النبي صلى الله عليه وسلم ثم قلت اعوذ بطعم هذا الوادي قال وكرك كانوا يصعون
والجاهلية فاذا هاتف يهتف بي ويقول تحكن عربا لله ذي الجلال والاكرام منزل الحرام
واياك ورد حد الله ولا تالي ما يهول ذي الحرم من الاهوال
اكلهلا الله على الاميال وفي سهول الارض والحمال
ما ذكره الحمق في سؤال الله التقى وصالح الاعمال قال فقلت يا ايها الداعي بها جيل
يشد بري عدكن ام يضلك فقال هذا رسول الله ذو الخرائج حاسا سير وحاميان
وسرد بعد مفصلات محرمان ومحللات ثم الصوم والصلوة ونزع الناس عن الهاني ذكر في الاسلام قال
قال فقلت من انت رحمك الله قال انا الملك من ملك بعثني رسول الله صلى الله عليه وسلم اعز ارض
اهل نجد قال فقلت لو كان لي ما يكفيني ابل هذه لم ابتغ حتى اوعز به فقال ايا اكفيكها حتى
اورد بها الى اهلك ثم ان الله فاعنقت بحبل منها ثم اتيت الحي فوافقت الناس يوم الجمعة

وهم في الصلوة فقلت يقضون صلوتهم ثم ادخل فاني لرايت انجح لي اعلى ان اخرج الورد رفقا
بقول لكن رسول الله صلى الله عليه وسلم ادخل فدخل فلما رآني قال ما فعل الشيخ الذي معك
لكان يردي ابكل الى اهلك سالما اما انه قد اداها الى اهلك سالمة قلت رحمه الله قال النبي صلى
الله عليه وسلم احل رحمه الله فقال حزيم اشهد ان لا اله الا الله وحسن اسلامه وحدثنا
ابو القاسم السكوني سا ابو جعفر الحضرمي سا يحيى بن ابرهيم بن محمد بن ابي عبيدة بن معن المسعودي
حدثني ابي عن ابيه عن جده عن الاعمش عن سعيد بن عطية عن حزيم بن فاتك انه اتى النبي صلى الله عليه
وسلم فقال انا حزيم بن فاتك قال ادخل خضل ربيك لكنت الرجل فقال ما هما يا رسول الله
يا رسول الله قال وفر مغرك وسبل ازارك فانطلق حزيم فحزم شعره وقصر ازاره
ذكر اسامة بن عمير الهذلي ابو البراء الملبح رضي الله عنهما اخبرني احمد بن
يعقوب سا موسى بن زكريا سا سليمان العصفري قال اسامة بن عمير بن عاصم بن عبد الله بن
حنيف بن نشاربا جد بن عمرو بن الحرث بن ظاعن بن بحان بن هزيل وهو ابو البراء الملبح بن الحصين
اخبرنا الحسن بن محمد الادرمي سا اسحق بن داود الصواف سنة سا ابرهيم بن المنذر الحزامي سا
عبد الوهاب بن عيسى الواسطي سا يحيى بن ابي زكريا الغساني حدثني هبيرة بن ابي الملبح بن اسامة
عن ابيه عن جده اسامة بن عمير انه صلى مع النبي صلى الله عليه وسلم ركعتي الفجر فصلى قريبا
منه فصلى النبي صلى الله عليه وسلم ركعتي خفيفتين سمعته يقول اللهم رد حزن بارد ميكائيل
واسرافيل ومحمد صلى الله عليه وسلم اعوذ بك من النار ثلث مرات ذكر عبد الله
بن عبد الملك اكل اللحم وذكر والده الذين اسلموا معه رضي الله عنهم اخبرنا
ابو محمد المزني سا ابو خليفة القاضي سا محمد بن سلام الجمحي سا ابو عبيدة معمر بن المثنى قال اكل اللحم
اسمه عبد الله بن عبد الملك بن عبد الله بن عفان وكان شريفا شاعرا وشهد فتح خيبر ومعه
عمير مولاه قال ابو عبيدة وانما سمي اكل اللحم لانه كان يأكل اللحم اخبرني احمد بن يعقوب سا موسى
بن زكريا سا شباك ذكر هذا الذي قال محمد بن عمر كان اكل اللحم بن المنذر الصفري على دلث من المدينة
وعمير مولاه كان بن زامعة حدثنا الشيخ ابو بكر بن اسحق اخبرنا ابو مسلم سا الفضل سا
حاتم بن اسمعيل عن يزيد بن ابي عبيد قال سمعت عميرا مولى اكل اللحم يقول المرء مولاي ان
اقدر لهما فجاء مسكين فاطعمه منه فضربني مولاي فاستعدى رسول الله صلى الله عليه وسلم
فذكر له فدعاه فقال لم ضربته فقال يطعم طعامي من غير امري مرة فقال صلى الله عليه وسلم

الحرشي حدثنا ابو العباس محمد بن يعقوب الربيع بن سليمان حدثنا اسد بن موسى
ساق الحديث حدثني محمد بن عبد الله بن المهاجر بن قنفذ عن عمير مولى ابي اللحم قال رايت رسول
الله صلى الله عليه وسلم على احجار الزيت يستسعى راكعا ان ذكر عمرو
بن اميه الضمري رضي الله عنه حدثني ابو بكر بن ابي لويه ساق ابراهيم بن اسحق الحربي
ساق مصعب بن عبد الله الزبيري قال عمرو بن اميه بن جويلد بن عبد الله بن ابي بن سعد
بن سامة بن لؤي بن غالب حدثنا ابو العباس محمد بن يعقوب
ساق الربيع سليمان بن اسد بن موسى ساق حاتم بن اسمعيل ساق يعقوب بن عمر بن عبد الله بن عمرو
بن اميه الضمري عن جعفر بن عمرو بن امية عن ابيه عمرو بن اميه الضمري انه قال يا رسول الله
ارسال احلني وانوكل فقال رسول الله صلى الله عليه وسلم اربطها وتوكل ثم
ذكر عبد بن سلمة الضمري رضي الله عنه اخبرني احمد بن يعقوب
الدوني ساق مثل ما ذكر ما خلفه بن خياط قال اخبرني سلمة بن سليمان بن طلحة بن
حمزة بن عبد الله حدثنا عن حماد العدل ساسمعيل بن اسحق القاضي وزياد
بن الخليل التستري قالا ساابراهيم بن المنذر الحزامي ساعبد العزيز بن ابي حازم عن عزرة بن عبد
الله بن العمان عن محمد بن ابراهيم اليمني عن عيسى بن طلحة بن عبيد الله عن عبد بن سلمة الضمري
قال اللهم العن نسبي مع رسول الله صلى الله وهو محرم بعض نواحي الروحاء اذ لحن بحمار
يعقور فذكرت ذلك للنبي صلى الله عليه وسلم فقال ادعوه فاتاه صاحبه الذي عقره
وهو رجل من بهز فقال يا رسول الله شانكم بهذا الحمار فاقره رسول الله صلى الله عليه وسلم
ابا بكر ان يقسمه بين الرفاق ثم رحلما كان بالابواء او بودان حاز في طل سجرة فيه
سهم فقام النبي صلى الله عليه وسلم انسانا فنادى ان لا يا حد انسان فنفر الناس وتركوه
ذكر ابي الحمد الضمري رضي الله عنه حدثني ابو بكر محمد بن اخبرنا ابو بكر بن ابي لويه ساق
ابراهيم بن اسحق الحربي ساقال مصعب عبد الله قال ابو الحمد الضمري عمرو بن بكر بن حمار بن زياد
بن عبد ضمرة ان اخبرنا احمد بن سلمان الفقيه ساالحسن بن مكرم ساقال يزيد بن هرون انا محمد بن عمرو
من علقمة عن عبيد بن سفيان الجهني قال سمعت ابا الحمد الضمري يقول سمعت رسول الله صلى
الله عليه وسلم يقول من ترك جمعة بلا عذر فانها طبع الله على قلبه ذكر الصعب
بن خثامة رضي الله عنه اخبرنا ابو محمد المزني ساابو خليفة ساقال محمد بن سلام الجمحي ساابو

عبيدة قال الصعب بن خثامة بن ربيع بن عبد الله بن وهب بن عمرو بن كعب بن
سلمى بن ليث وام الصعب زينب بنت حرب بن امية بن عبد شمس بن مناف اخت ابي سفيان
واسمها فاخته بنت حرب وكان يقال لابيه ان اخبرني اسمعيل بن محمد بن اسمعيل
الفقيه ساالربيع ساقال محمد بن الفرج ساحاج بن محمد عن ابن جريج اخبرني عمرو بن دينار ان بن
شهاب اخبره عن عبد الله بن عبد الله بن عتبة عن ابن عباس عن الصعب بن خثامة ان
رسول الله صلى الله عليه وسلم قال له ان خلا اعارت من الليل فاضاءت مراسا المشركين
فقال رسول الله صلى الله عليه وسلم اما انهم ذكر عمار بن اسيم رضي الله عنه
اخبرنا يحيى بن منصور القاضي ساابو بكر بن خلاد ساابراهيم بن المنذر الحزامي ساعمر بن ابي بكر
المولى عن ابي بكر بن عتبة الشعبي عن بن شهاب قال عمار بن سشم بن عامر بن الملوح بن بعمر بن عوف
بن كعب بن عامر بن لؤي لصالي ساعامر بن حماد العدل ساالعباس الفضل الاسفاطي ساسا
اسمعيل بن ابي اويس حدثني الزبير بن موسى عن ابي العوير قال سمعت عبد الملك بن مروان يقول
للعمان بن اسيم ما فاتك انت اكرام رسول الله صلى الله عليه وسلم اكرمني وانا اسن منه ولد
رسول الله صلى الله عليه وسلم عام الفيل وتبي على راس الف سنة من الفيل اخبرنا ابو عمرو
البجادي ساعمر بن ابي اسحق بن ابراهيم بن دينار ساعاصم بن عبد العزيز حدثني ابي عبد العزيز بن
اصبغ بن ابان بن سليمان عن جده ابان عن ابيه سليمان قال كان اسلام فناخسرو اشبه ان رجلا
من قومه من قومه وعزهم من العز انوه فقالوا ان محمد بن عبد الله بن عبد المطلب يدعو الى دين
غير ديننا فقام فناخسرو حتى اتى رسول الله صلى الله عليه وسلم فلما دخل عليه قال له اجلس
ما فناخسرو فجلس فقال رسول الله صلى الله عليه وسلم انت القائل لاجرحن نساء قريش
بمراد اصحابه قال فناخسرو الذي نعتقد الحق ما تحدث به لساني ولا تمر مر به شفاري ولا سمعت مني
احد ومما هو الا شيء همس في نفسي اشهد ان لا اله الا الله وحده لا شريك له واشهد انك عبده
ورسوله واما حديث الخثعمي حدثنا ابو اسحق ابراهيم بن مراس الفقيه لمكة حرسها الله ساابو بكر
بن سهل الدمياطي ساعبد الله بن صالح حدثني معاوية بن صالح عن يونس بن سيف عن عبد الرحمن بن
زياد عن فاتك بن اشيم البكي عن رسول الله صلى الله عليه وسلم قال صلاة الرجلين يؤم احدهما
صاحبه اركى عند الله من صلوة كما سته تترى وصلوة نائبه يؤم احدهم اصحابه اركى عند الله
من صلوة مائة بادي تترى ذكر عمار بن قتادة الليثي رضي الله عنه اخبرني ابو بكر

فاتك رسول الله صلى الله عليه وسلم

اربعة نفر وصلون اربعة
يؤم احدهما صاحبه
ازكى عند الله من صلوة
تتراجح

محمد بن احمد بن ابو دليه نا ابراهيم بن اسحق الحربي نا مصعب بن عبد الله الزبيري قال عبيد بن قتاد بن سعد
بن عامر بن ثابت ح اخبرنا ابو جعفر البغدادي نا ابو علاثة حدثني ابي نا محمد بن يعلى الزراني
عن بكر بن حبيش عن عبد الله بن عبيد بن عمير عن ابيه عن جده قال كانت في بعض مسلة فراجعتني
لم اسالك سول الله صلى الله عليه وسلم عنها ولم اسمع احدا يساله عنها فكنت الجيله فدخلت
عليه ذات يوم وهو شرضا فوافقه على حال ان كنت احب ان اوافقه عليها وجدته فارعا
طمل الشمس فقلت يا رسول الله ائذن لي فاسالك قال نعم سل عما بدا لك فقلت يا رسول الله ما
الايمان قال السماحة والصبر قلت فاي المؤمنين افضل ايمانا قال احسنهم خلقا قلت فاي المسلمين
افضل اسلاما قال من سلم المسلمون من لسانه ويده قلت فاي الجهاد افضل فقال طار راسه ودمت
طوبا لحية وفك قد شمت عليه ورطبت ان لم اكن سالته وقد سمعته يقول لاصحابه ان اعظم
المسلمين في المسلمين جرما من سال عن شيء لم يحرم عليهم من اجل مسالته فقلت اعوذ بالله
من غضب الله وغضب رسوله فرفع راسه فقال كيف قلت فلما اعدت الجهاد افضل فقال كلمه
فمشيخ من البصرة قد روى عن بنات الساني عن حديث ذكر شداد بن الهاد الليثي
رضي الله عنه اخبرنا احمد بن يعقوب الثقفي نا موسى بن زكريا التستري نا حليفة بن خياط
شداد بن الهاد عن عمر وبن عبد الله بن حارث بن مخزمة عامر بن ليث بن بكر واسم الهاد اسامة
وهو ابو عبد الله بن شداد بن الهاد تحول الى الكوفة اخبرناه ابو محمد المزني نا ابو حليفة نا
محمد بن سلام نا ابو عبيد فذكر هذا الليثي وانما سمي الهاد لانه كان يهدي الطريق
اخبرنا ابو العباس محمد بن احمد المحبوبي نا سعيد بن مسعود نا يزيد بن هرون اخبرنا حرير بن
حازم قال سمعت محمد بن عبد الله بن ابي يعقوب يحدث عن عبد الله بن شداد بن الهاد عن ابيه
قال خرج علينا رسول الله صلى الله عليه وسلم في احدى صلاتي العشاء الظهر او العصر وهو
حامل الحسن او الحسين فذهب موضعه عند قدمه اليمنى فكبر رسول الله صلى الله عليه
وسلم فكبر اطالها فرفع راسه من الثانية فاذا رسول الله صلى الله عليه وسلم ساجد
واذا الغلام راكب ظهره وعرق فسجد فلما انصرف رسول الله صلى الله عليه وسلم قال الناس
يا رسول الله لقد سجدت في صلوتك هذه سجدة ما كنت تسجدها او شيء امرت به او كان يوحى اليك
فقال كل لم تكن ولكن ابني ارتحلني فكرهت ان اعجله حتى يقضي حاجته ذكر الحرث بن

بن مالك الترصا رضي الله عنه اخبرنا ابو محمد المزني نا ابو حليفة نا محمد بن سلام نا ابو
عبيد قال الحرث بن الترصا هو الحارث بن مالك بن قيس بن عويد بن عبد الله بن حارث بن عدي بن
مخمج بن عامر بن ليث واسم الترصا بن عبد الله بن بعجة الهالبي اقام بمكة ثم نزل الكوفة
حدثنا ابو بكر بن اسحق وعلي بن حماد قالا اخبرنا بشر بن موسى نا الحميدي نا سفين نا زكريا بن ابي زايدة
عن الشعبي عن الحرث بن مالك ابن الترصا قال سمعت رسول الله صلى الله عليه وسلم يقول يوم فتح مكة
لا تعز مكة بعد هذا العام ابدا قال سعى نفسي على الكفر ذكر مالك بن الحويرث
النصري رضي الله عنه اخبرني احمد بن يعقوب الثقفي نا موسى بن زكريا نا حليفة بن خياط قال مالك
بن الحويرث بن حبيش بن عوف بن حذاع بكسر الحاء واسكان الذال واخبرني بعض اهل بيته ان مالك بن الحرث بن
اشيم بن زيد الله بن حبيش بن عدي بن الليث بن ناشب بن سعد بن ليث بن بكر بن اخبرنا ابو بكر
بن اسحق اخبرنا ابو المثنى نا سويد بن سعيد نا عبد بن عقيل المقري نا سلم ابو محمد الفقاء عاصم
الجحدري عن ابي قلابة عن مالك بن الحويرث ان النبي صلى الله عليه وسلم اقراه يوما بعد يوم ثم قال ابو
ذكر فضالة بن وهب النصري رضي الله عنه حدثني ابو بكر محمد بن احمد بن ابو دليه نا ابراهيم بن اسحق
الحربي نا مصعب بن عبد الله الزبيري قال فضالة بن وهب بن عمرو بن عجير بن مالك بن قيس بن عامر بن اسا
انه كنانة بن عامر العتواري وهو ابو عبد الله بن فضالة تحول الى البصرة اخبرنا ابو بكر بن اسحق
اخبرنا علي بن عبد العزيز نا عمرو بن عون ح واسطى الحاء خالد بن عبد الله عن داود بن ابي هند عن ابي حرب
بن ابي الاسود الدولي عن عبد الله بن فضالة ابي عن ابيه قال علمني رسول الله صلى الله عليه وسلم //
فكان فيما علمني قال حافظ على الصلوات الخمس فقلت ان هذه ساعات لي فيها اشغال فمرني بامر جامع
اذا انا فعلته اجزاني عنها قال فحافظ على العصرين قلت وما العصران قال طلوع الشمس وصلوة
قبل غروبها ذكر مصعب بن عمير العبدري رضي الله عنه حدثني ابو بكر بن ابو دليه
نا ابراهيم بن اسحق الحربي نا مصعب بن عبد الله قال مصعب الخير هو بن عمير بن عبد بن هاشم بن عبد مناف
بن عبد الدار بن قصي العبدري اسلم قبل دخول رسول الله صلى الله عليه وسلم الى دار الارقم بن ابي الارقم بالمدينة
قبل قدوم رسول الله صلى الله عليه وسلم فاسلم معه خلق كثير وشهد بدرا ان اخبرنا ابو
الحارث محمد بن احمد المحبوبي نا سعيد بن مسعود نا عبيد الله بن موسى اخبرنا اسرايل عن ابي اسحق
عن البراء قال كان اول من قدم علينا من المهاجرين مصعب بن عمير رضي الله عنه حدثنا محمد بن يعقوب
نا الحسن بن علي بن عفان العامري نا سويد بن الحمال نا موسى بن عبيدة عن اخيه عبد الله بن عبيدة

عن عروة بن الزبير عن اسامة قال كان رسول الله صلى الله عليه وسلم جالسا ومعه نفر فقام
مصعب عن علمه ترد وما كاد توارى فسكت القوم فجاء سلم فرد وا عليه فقال له رسول
النبي صلى الله عليه وسلم خيرا رأيتي قال الغدر رأيت هذا عدا أبو بكرة بكر ماله وبنجاله وهاقتي
مثل فتيان قريش هلة ثم خرج من ذلك انحاء من رضى الله وبصره رسوله اما انه لا يأتي عليكم إلا
كذا وكذا حتى يفتح عليكم فارس والروم فيعدد ا احدكم في حله ويروح في حله ويعدي عليكم
بقصعة ويروح عليكم بقصعة قالوا يا رسول الله نحن اليوم خير او ذلك اليوم قال بل انتم
خير منكم ذلك اليوم اما والذي نفسي بيده لأنتم اعلم واكرم على الله منكم ان ذكر
ابي سلمة بن عبد الاسد المخزومي رضي الله عنه حدثني ابو بكر بن ابي الوليد سا ابراهيم بن الحسن الحربي
سا مصعب عن عبد الله بن عبد الاسد بن هلال ابن عبد الله بن عمر بن مخزوم بن يقظة بن مرة بن كعب
بن لؤي بن غالب فهر بن مالك وكان من هاجر الى الحبشة وهاجر الى المدينة وشهد بدرا وكانت
ام سلمة تحته فتوفي ابو سلمة في شوال سنة اربع من الهجرة حدثني محمد بن صالح بن هانئ سا الزبير
بن خبيب سا موسى بن اسمعيل بن حماد بن سلمة انا ثابت البناني حدثني عمر بن ابي سلمة بن عبد الاسد
عن امه ام سلمة ان ابا سلمة قال قال رسول الله صلى الله عليه وسلم اذا اصاب احدكم
قال انا لله وانا اليه راجعون اللهم اجرني في مصيبتي واعقبني خيرا منها فعل ذلك
فاعقبه الله خيرا منها قالت فلما توفي ابو سلمة قلت اي المسلمين خير من ابي سلمة
اول بيت هاجر الى رسول الله ثم انى لقائلة ما قلت فاعقبني الله رسوله صلى الله عليه
وسلم قالت ارسل الي حاطب بن ابي بلتعة يخطبني على رسول الله صلى الله عليه وسلم
فقلت ما بي رغبة في النكاح ولكن رسول الله صلى الله عليه وسلم امرنا ان نأتي من
نكاح ايامى فانا ايم وكان لي اولاد قال فانا رسول الله صلى الله عليه وسلم فقلت
يا رسول الله ان لي اولادا وانا امرأة لا يصلح ان تزوجني فقال رسول الله صلى الله عليه
وسلم اما الاولاد فان الله كافيهم ورسوله فقلت طيبة نفسي فتزوجها رسول الله صلى الله
عليه وسلم فكانت تقول اصبت من رسول الله صلى الله عليه وسلم ما لم يصب احد
منا ذكر
سهل بن سعد رضي الله عنه حدثني ابو بكر بن ابي الوليد سا ابراهيم بن الحسن الحربي سا مصعب عن عبد الله
الزبيري قال سهل بن سعد هو سهل بن وهب بن ثعلبة بن هلال ابن ضبة بن الحرث بن فهر بن مالك
بن النضر وسعد امه وهي اسماء بنت سعد بن سهم اخبرنا ابو جعفر البغدادي سا ابو
علانة سا ابن سمعان يعني عبد الله سود عن عروة وتسعة من هاجر الى ارض الحبشة الهجرة الاولى
قبل خروج جعفر بن ابي طالب سهل بن بيضاء وهي تسعة من سهل بدرا من قريش من بني الحرث
بن فهر سهل بن بيضاء حدثني علي بن عيسى سا احمد بن محمد سا سعيد بن منصور سا يعقوب بن سلمة عن
صالح بن علان ومحمد بن عباد بن عبد الله بن الزبير عن عائشة قالت ما علمت رسول الله صلى الله
عليه وسلم على سهل بن بيضاء الا في المسجد حدثنا ابو النضر الفقيه سا غنام بن سعيد الدارمي
سا عبد الله بن صالح حدثني الليث حدثني يزيد بن عبد الله بن الهاد عن محمد بن ابراهيم بن الحرث عن سعيد
بن الحارث عن سهل بن بيضاء قال بينما رسول الله صلى الله عليه وسلم وسهل بن بيضاء يذهب
برسول الله صلى الله عليه وسلم معه على ناقته قال رسول الله صلى الله عليه وسلم يا سهل

بل بيضاء فمع صوته من وراء الناكل ذلك لجيه سهل فسمع الناس صوت رسول الله صلى
الله عليه وسلم فعرفوا انه يريدهم فحبس من كان يريده ولحقه من كان خلفه حتى اذا //
اجتمعوا قال رسول الله صلى الله عليه وسلم من شهد ان لا اله الا الله حرم عليه الله على النار
واوجب له الخلد ذكر عاصم بن زهرة رضي الله عنه اخبرني احمد بن يعقوب سا موسى
بن زكريا التستري سا خليفة بن خياط قال عاصم بن زهرة بن ابي شداد بن ربيعة بن هلال بن وهب
بن ضبة بن الحرث بن فهر الفهري شهد بدرا ومات بالشام سنة ثلاثين ذكر عبد الله
بن حذافة السهمي رضي الله عنه حدثنا ابو بكر محمد بن احمد بن بالويه سا ابراهيم بن اسحق الحربي
سا مصعب عن عبد الله قال عبد الله بن حذافة بن قيس بن عدي بن سعد بن سهم بن عمرو بن هصيص
بن كعب بن لؤي بن غالب فهر بن مالك حدثنا ابو بكر محمد بن يحيى بن محمد العنبري سا ابو عبد الله محمد بن ابراهيم
العبدي سا ابو عبد الله محمد بن ابراهيم العبدي سا يحيى بن بكير سا عبد العزيز بن محمد عن محمد بن عمرو بن علقمة
عن عمر بن الحكم بن ثوبان عن ابي سعد الخدري قال بعث النبي صلى الله عليه وسلم علقمة بن مجزز على
بعث قلما بلغ انه امر عمارا ادن لطائفة من الجيش وامر عليهم عبد الله بن حذافة بن قيس
السهمي وكان من اهل بدر وكانت فيه دعابة فانه كان رجلا فاقه رسول الله صلى الله عليه
وسلم في بعض اسفاره ليضحكه من كل وكان الزم قدامه وورا ظهره وفي عمر بن الخطاب رضي الله عنه
فاراده على الكرة فعصاه الله عز وجل حتى انجاه الله تارك وتعالى منهم حدثنا ابو عبد
الله الصفار سا الحسن بن علي بن عمر بن ركي سا سويد عن سعد عن عروة بن عبد الرحمن بن جبير بن
الزهري عن سعود بن الحكم عن عبد الله بن حذافة السهمي قال امرني رسول الله صلى الله عليه
وسلم انادي في اهل منا ان لا يصومن هذه الايام احدا فانها ايام اكل وشرب حدثنا
علي بن حشاد العدل سا عبد بن شاكر ابو الفضل بن محمد الهمذاني قال سا نعيم بن حماد انا
هشيم بن سمار عن ابي اسحاق عن عبد الله بن حذافة بن قيس قال قال رسول الله من اتى قال انو حذافة
الولد للفراش وللعاهر الحجر قال لودعوني لحشي لا نعته فقالت له امه لقد عرضي فقال اني
احببت ان استريح ذكر ابي بردة بن يسار رضي الله عنه حدثني ابو بكر محمد بن احمد
بن بالويه سا ابراهيم بن اسحق الحربي سا مصعب عن عبد الله الزبيري قال ابو بردة هانئ بن يسار بن
عمرو بن عبد بن كلاب بن دهمان بن غنم بن دوسان بن يشجب بن عريب بن زيد بن كهلان بن سبا
الحارث وضاعة اخبرنا ابو جعفر البغدادي سا ابو علانة سا اسمعيل بن ابي خالد سا ابو الاسود

دن عروة وقيل من الانصار ثم من بني حارثة ابو ثمرة بن يسار وهو حليف لهم من مزينة
اسمه سهل بن عبيد ابو بردة بن يسار حدثنا ابو الحسن علي بن محمد بن عقبة الشيباني بالكوفة نا
ابراهيم بن اسحق الزهري نا عبد الله بن موسى وابو عوانة قالا نا الحسن بن صالح عن السدي عن
عدي بن ثابت عن البراء بن عازب قال لقيت خالي ومعه ابله فقلت اين تريد فقال ارسلني رسول
الله صلى الله عليه وسلم الى رجل نكح امرأة ابيه من بعده اضرب عنقه واخذ ماله ذكر
عود لم بن ساعدة رضي الله عنه حدثنا ابو العباس محمد بن يعقوب نا احمد بن عبد الجبار نا
يونس بن بكير عن اسحق قال وذكر من شهد بدرا والحديبية عوذم بن ساعدة بن عامر بن فهيرة
بن العجلان بن زيد بن امية من بني بن عمرو بن عوف من الانصار ثم من بني امية بن زيد فقال ابو خلف لبني عمرو
بن عوف وقيل انه من انفسهم حدثنا علي بن حماد العدل نا بشر بن موسى نا الحميدي نا
محمد بن طلحة التيمي حدثني عبد الرحمن بن سالم بن عوذم بن ساعدة عن ابيه عن جده عن
عوذم بن ساعدة ان رسول الله صلى الله عليه وسلم قال ان الله تبارك وتعالى اختارني
واختار لي اصحابا فجعل لي منهم وزراء وانصارا واصهارا فمن سبهم فعليه لعنة الله والملائكة
والناس اجمعين لا يقبل منه يوم القيمة صرف ولا عدل هذا حديث صحيح لا اشك ولم يخرجاه ذكر
ذكر ابي لبابة بن عبد المنذر رضي الله عنه اخبرنا ابو جعفر العدل نا ابو
علانة نا ابي نا ابو عبيدة نا ابو الاسود عن عروة بن الزبير ان ابا لبابة بشير بن عبد المنذر
والحارث بن حاطب حين حالفا رسول الله صلى الله عليه وسلم وهاجرا معه الى المدينة وفرغهما
وامر ابا لبابة على المدينة وضرب لهما سهمهما مع اصحاب بدر اخبرنا ابو العباس القاسم بن
القاسم السياري نا عبد الله بن علي الفراء نا عبد الله بن المبارك اخبرني معمر بن ابي حفصة عن
الزهري عن الحسين بن السائب عن ابي لبابة عن ابيه قال لما تاب الله على ابي لبابة قال ابو لبابة يا
رسول الله صلى الله عليه وسلم فقلت يا رسول الله اني اهجر دار قومي التي اصبت فيها الذنب
والخلع من مالي فرقه الله عز وجل ورسوله فقال رسول الله صلى الله عليه وسلم يا ابا لبابة
يجزي عنك الثلث قال فتصدقت بالثلث ذكر ابو حبة البدري رضي الله عنه حدثنا
ابو العباس محمد بن عبد الله يعقوب نا احمد بن عبد الجبار نا يونس بن بكير عن اسحق قال وابو حبة
ثابت بن النعمان بن امية بن عدي بن عمرو بن عوف بن عقل بن الاوس استشهد يوم احد اخبرنا
ابو عبد الله محمد بن يعقوب الشيباني الحافظ نا يحيى بن محمد بن يحيى نا مسدد نا يحيى بن سعيد

عن ابن جريج عن محمد بن يوسف مولى عثمان انه سمع عبد الله بن عمر وبن عثمان يخبر انه سمع ابا حبة
البدري يعني الناس انه لا باس بثمار المرجل في الحائط من الحبطي قال عبد الله بن عمرو بن عثمان
فذكرت ذلك لعبد الله بن عمر فقال صدق ابو حبة وكان ابو حبة بدريا اخبرنا ابو
الطيب الفقيه نا عثمان بن سعيد الدارمي نا عبد الله بن صالح حدثني الليث حدثني يونس بن يزيد
عن ابن شهاب اخبرني ابن كعب بن مالك ان عبد الله بن عباس واباه الانصاري اخبراه ان رسول الله صلى الله عليه
وسلم قال عرج بي حتى مر بي لمستوى اسمع فيه صريف الاقلام ذكر المطلب بن ابي وداعة
السهمي رضي الله عنه حدثني ابو بكر بن محمد بن احمد بن ابي بكر نا ابو يعلى نا ابراهيم بن اسحق نا مصعب بن عبد الله قال
المطلب بن ابي وداعة السهمي بن صيفي بن سعيد بن سهم من عمر وبن هصيص بن كعب بن لوي بن غالب
فهو من قتل اسلم يوم الفتح اخبرنا احمد بن جعفر القطيعي نا عبد الله بن احمد بن حنبل حدثني
ابي نا عبد الرزاق اخبرنا معمر عن عبد الله بن طاوس عن عكرمة بن خالد عن المطلب بن ابي وداعة
قال اراني رسول الله صلى الله عليه وسلم يسجد في النجم فسجد الناس معه قال المطلب فلم
اسجد يومئذ معهم وهو يومئذ مشرك قال المطلب فلا ادع ان اسجد فيها ابدا ذكر
عبد الله بن الحرث بن خزمة الزبيدي رضي الله عنه حدثني ابو بكر بن ابويه نا ابراهيم بن
اسحق الحربي نا مصعب بن عبد الله الزبيري قال عبد الله بن حرملة بن عمرو بن كرز بن عمرو بن
عصم بن عمرو بن عوج بن عمر بن زيد مناة بن سنبس بن دعمي بن اخبرنا ابو جعفر النعال
نا يحيى بن عثمان بن صالح نا حسان بن غالب نا يعقوب بن ابي حبيبة نا عمرو بن الحارث عن عبد الله
بن الحرث بن جزء قال سمعت النبي صلى الله عليه وسلم يقول سيكون بعدي سلاطين الفتن على
ابوابهم كمبارك الابل لا يعطون احدا شيئا الا احد من دينه مثله ذكر عمرو
بن ام مكتوم المؤذن رضي الله عنه وقال عبد الله اخبرنا ابو جعفر العدل نا
ابو علانة نا ابي نا يعقوب نا ابو الاسود عن عروة ان اسم ابن ام مكتوم رضي الله عنه عمرو
بن قيس حدثناه ابو العباس محمد بن يعقوب اخبرنا احمد بن عبد الله بن عبد الحكم نا حامد بن يحيى
نا عمر بن قيس عن عطاء بن ابي رباح عن قال طاف رسول الله صلى الله عليه وسلم في محفة
على ناقته الحدعاء وعبد الله بن ام مكتوم اخذ بخطامها يقودها حدثنا محمد بن احمد بن
ابويه نا ابراهيم بن اسحق الحربي نا مصعب بن عبد الله الزبيري قال عبد الله بن ام مكتوم ام مكتوم
امه واسمها عاتكة بنت عبد الله بن عنكثة بن عامر بن مخزوم وهو عمرو بن قيس بن زائدة بن

الاصم نا هرون بن واحد بن عبد محمد بن عاصم بن لوذ بن الفرات قال قال مصعب فقدانت
الاسن جميعا اخبرنا ابو العباس المحبوبي نا سعيد بن مسعود نا عبد الله بن موسى انا اسرائيل
عن ابي اسحق عن البراء بن عازب قال اول من قدم علينا من اصحاب النبي صلى الله عليه وسلم
ابن ام مكتوم الاعمى حدثنا جعفر بن محمد الخلدي نا حمد الله نا عبد الله بن احمد بن حنبل
حدثني ابي نا عبد الرزاق بن بكر بن حبيش نا مسعر عن ابي اللداد عن الشعبي قال دخل على
عائشة وعندها وهي تقطع له الاترج فاكل بعسل فقال ما زال هذا الدواء من امر محمد صلى الله
عليه وسلم منذ عافاك الله فهو نبيه صلى الله عليه وسلم وانما اراك ام المؤمنين عائشة
رضي الله عنها وقول عمر رحمه الله حدثنا ابو بكر يحيى بن محمد العنزي نا الحسن بن محمد بن
القاسم الرياشي نا ابراهيم بن ابي طالب نا ابو موسى نا احمد بن سيار المروزي نا ابو البلاد عن مسلم بن
سليم قال دخلت على عائشة وعندها رجل مكفوف وهي تقطع له الاترج وتطعمه اياه
بالعسل فقلت من هذا يا ام المؤمنين فقالت هذا ابن ام مكتوم الذي عاتب الله تبارك وتعالى فيه
نبيه صلى الله عليه وسلم قالت قال النبي صلى الله عليه وسلم ابن ام مكتوم وعندي عبد وشيء
واقبل رسول الله صلى الله عليه وسلم عليهما فنزلت عبس وتولى ان جاءه الاعمى ابن ام مكتوم
اخبرني عبد الرحمن بن حمدان الجلاب نا عبدان نا اسحق بن احمد الخزاعي نا اسحق بن سليمان الرازي
نا ابو سنان عن عمرو بن مرة عن ابي المحرز عن ابن ام مكتوم قال خرج رسول الله صلى الله
عليه وسلم ذات غداة فقال سحرتنا الثاذر لاهل الثاذر وجاف الفتى كقطع الليل المظلم لو تعلمون
ما اعلم لضحكتم قليلا ولبكيتم كثيرا اخبرنا ابو الطيب محمد بن عبد الله السعدي نا هارون بن عثمان
العدل نا حفص بن عبد الله حدثني ابراهيم بن طهمان عن عاصم عن زر بن حبيش عن عمرو بن ام
مكتوم قال اتيت رسول الله صلى الله عليه وسلم فقلت يا رسول الله اني شيخ كبير ضرير البصر
شاسع المزار ولي قائد بطيء وبيني المسجد نخل وبيوتنا قريبة فهل لي من رخصة ان اصلي في بيتي
فقال هل تسمع النداء فقلت نعم قال فاتها قال الحاكم رحمه الله لا علم احدا قال في هذا
الاسناد عن عاصم عن زر عن عمرو بن ابراهيم بن طهمان وقد رواه زائدة وسفيان الثوري وحماد
بن سلمة وابو عوانة وغيرهم عن عاصم عن ابي زر عن ابن ام مكتوم اما حديث زائدة فحدثناه
ابو بكر بن ابو به نا محمد بن احمد بن النضر نا معوية بن عمرو نا زائدة عن عاصم عن ابي زر بريح واما
واما حديث سفيان عن عاصم فاخبرناه ابو بكر انا ابو نصر نا الحسن بن موسى الاشيب نا سفيان

النبي

عن عاصم بن ابي النجود عن زر واما حديث حماد بن سلمة فحدثناه محمد بن صالح بن هانيء البزري بحرملة
نا موسى بن اسمعيل نا ابو عوانة وحماد بن سلمة عن عاصم بن ابي النجود عن زر

ذكر العلاء الحضرمي رضي الله عنه

اخبرنا ابو بكر بن بالويه نا ابراهيم بن اسحق الحربي نا مصعب بن عبد
الله قال الحضرمي ابو العلاء اسمه عبد الله بن عباد بن العنبر بن ربيعة بن مالك بن
ربيع بن مرخ بن اياد بن الصف من حضرموت بن كندة مات في احد عام العنبر سنة احدى وعشرين
اخبرنا ابو العباس المحبوبي نا احمد بن سيار نا عدان عن ابي حمزة عن الجعد الازدي عن محمد بن
زيد عن جان المزرع عن العلاء الحضرمي قال بعثني رسول الله صلى الله عليه وسلم في الخط
الخليطين يكون احدهما مسلما والآخر مشركا ان احد من المسلم العشر ومن المشرك الجزية
حدثنا علي بن حشاد نا محمد بن شاذان الجوهري نا معلى بن منصور نا هشيم عن منصور بن
زاذان عن محمد بن سيرين عن ابي العلاء الحضرمي عن ابيه انه كان كاتب رسول الله صلى الله عليه وسلم
قبل نفسه

ذكر عبد الله بن محمد بن حسن الاسدي رضي الله عنه

حدثنا ابو العباس محمد بن يعقوب نا محمد بن عبد الجبار نا يونس بن بكير عن ابن اسحق قال وعبد الله بن حسن بن زيد بن
حسن بن علي بن ابي طالب وامه فاطمة بنت الحسين بن علي بن ابي طالب وكان عبد الله بن حسن
ابن اسد بن حزمة بن مدركة بن الياس بن مضر حليف لبني امية وحدثته ام ابيه امة بنت عبد المطلب عمة رسول
الله صلى الله عليه وسلم حدثني ابو بكر بن بالويه نا ابراهيم بن اسحق الحربي نا مصعب بن عبد
الله قال قال ابو عبد الله بن حسن فذكر هذا النسب في تميمة من شهد بدرا من المسلمين وزاد الله
حليف بني امية بن عبد شمس اخبرنا ابو جعفر العدل نا ابو علاثة نا الربيع بن سليمان نا ابو
الاسود عن عروة في تميمة من استشهد يوم احد مع رسول الله صلى الله عليه وسلم من بني
امية عبد الله بن حسن حليف لهم وهو من بني اسد بن حزمة

ذكر اسد بن عبد الله بن حسن رضي الله عنه

اخبرنا احمد بن يعقوب القشيري نا موسى بن زكريا نا شبابة قال
محمد بن عبد الله بن حسن بن ثابت بن نعمر بن حبيب بن عمرو بن عثمان بن ودعان بن اسد بن حزمة بن مدركة
ابن الياس بن مضر حليف لبني امية وحدثته ام ابيه امة بنت عبد المطلب عمة رسول الله صلى الله عليه
وسلم حدثنا عبد الرحمن بن الحسن القاضي قال نا ابراهيم بن الحسين نا سعيد بن ابي مريم انا محمد بن
جعفر بن ابي كثير اخبرني العلاء بن عبد الرحمن اخبرني ابو بكير مولى محمد بن عبد الله بن حسن عن مولاه محمد
بن عبد الله بن حسن قال كنت مع النبي صلى الله عليه وسلم فمر علي محمد وهو حالق عند ذي الثدية
وبحذاه مكشوفان فقال رسول الله صلى الله عليه وسلم غط فخذك فان العورة

ذكر

يزيد بن عبد الله ابو الشائب رضي الله عنه حدثني ابو بكر بن ابو به سا ابراهيم بن اسحق
الحربي سا مصعب بن عبد الله ما زيد بن عبد الله بن سعد بن الاسود بن نمامه بن سبكان
من الحرث بن عمرو بن معويه بن الحرث حليف لبني معقب وفد كان لنبي صلى الله عليه وسلم امره
على اليمامه ن حدثنا ابو العاص محمد بن يعقوب سا الربيع بن سليمان سا اسد بن موسى سا ابن
ذيب عن عبد الله بن الشائب عن ابيه عن جده انه سمع رسول الله صلى الله عليه وسلم يقول لا
ياخذ احدكم متاع صاحبه لاعبا ولا جادا واذا اخذ احدكم عصا صاحبه فليردها اليه وان
الشائب بن يزيد ادرك النبي صلى الله عليه وسلم وروى عنه ن حدثنا ابو عبد الله
محمد بن يعقوب بن يوسف الحافظ حدثني ابي سا فهيد بن سعيد سا حاتم بن اسمعيل عن محمد بن يوسف عن
الشائب بن يزيد قال حج ابي مع النبي صلى الله عليه وسلم حجه الوداع وانا ابن سبع سنين اخبرنا
ابو شيخ ابو بكر بن اسحق اخبرنا اسمعيل بن قتيبه سا محمد بن عبد الله بن نمير قال وفيها مات الشائب
بن يزيد يعني سنه اخدى وستين حدثني علي بن حشاد سا عبد الله بن احمد بن حنبل حدثني محمد
بن بكار سا ابو معشر عن يوسف بن يعقوب عن الشائب بن يزيد قال انبئت رسول الله صلى الله عليه
وسلم اخرج عبد الله بن خطل من اساري الكعبه فقتله صبرا ثم قال لا يقتل احد من قريش صبرا
بعد هذا صبرا ان ذكر ابي هاشم رضي الله عنه ن حدثني ابو بكر محمد بن احمد
ابو به سا ابراهيم بن اسحق الحربي سا مصعب بن عبد الله الزبيري قال ابو هاشم بن عتبه بن ربيعه
بن عبد شمس بن عبد مناف وامه حاسنه بنت شيبان بن ربيعه بن حرب بن عبد شمس بن عبد مناف وامه حاسنه بنت
بن هلال بن حزام استعمله عثمان بن عفان على البصره وعزل ابا موسى الاشعري فقال ابو موسى قد اتاكم فتى
من قريش كريم الامهات والعمات والخالات فقولوا بالمال فيكم هكذا وهكذا وكان كثير المال وهو الذي
افتتح خراسان واجرم من بنى بنو سنان الله وعمل السقايات بعرفه ن حدثني ابو بكر بن ابو به
سا ابراهيم بن اسحق سا مصعب بن عبد الله حدثني ابي عن جدي مصعب بن ثابت بن عبد الله بن الزبير عن خاله
بكير عن عبد الله بن عامر بن كريز وعبد الله بن الزبير ان النبي صلى الله عليه وسلم قال من قاد رجلا
فهو شهيد قال مصعب وذكر ابي هذا الاسناد ان عبد الله بن عامر بن كريز اتى به النبي صلى الله عليه وسلم
وهو صغير فقال هذا اشبههما وحمل رسول الله صلى الله عليه وسلم سعل عليه ويعوده فحمل عبد الله
سرج رتوق النبي صلى الله عليه وسلم فقال النبي صلى الله عليه وسلم انه لمشئوم وكان لا يعالج ارضا الا
ظهر له الماء وله الناح الذي يقال اباح عامر وله الحفه وله نسان بن عامر منجله على الله وملك وله
ابار في الارض كثيره وكان معويه زوج عبد الله بن عامر امه هند فكانت هند بنت معاويه ابن ابي سفيان

صلى الله عليه وسلم عهد الى اخيه فقال الى ابا هاشم انها ستدرك اموالا
نوتها اقوام ذكر ابي العاص بن الربيع رضي الله عنه ن حدثني
ابو بكر محمد بن احمد بن ابو به سا ابراهيم بن اسحق الحربي قال ابو العاص بن الربيع زوج زينب رسول
الله صلى الله عليه وسلم وبن خالتها امه هاله بنت خويلد اخت خديجه واسم ابي العاص مهشم
وكان يلقب حرو الطحا وولد زينب بنت رسول الله صلى الله عليه وسلم ابي العاص
علي بن ابي العاص وامامه بنت ابي العاص وتوفي ابو العاص سنه احدى عشره في خلافه ابي بكر
حدثنا ابو العباس محمد بن يعقوب سا ابو زرعه الدمشقي سا احمد بن خليد الرهبي سا محمد بن اسحق عن
داود بن الحصين عن عكرمه عن ابن عباس قال رد رسول الله صلى الله عليه وسلم زينب على ابي
العاص بالنكاح الاول لم يحدث شيئا هذا اسناد صحيح على شرط مسلم وقد روى ان النبي صلى الله
عليه وسلم رد ها عليه بنكاح جديد بنا ه ابو بكر بن اسحق انا عبد الله بن احمد بن حنبل حدثني
ابي سا عبد الرزاق اخبرني ابن جريج اني ابن ابي مليكه ان عمرو بن شعيب اخبره عن جده قال
اسلمت زينب بنت النبي صلى الله عليه وسلم قبل زوجها ابي العاص بسنه ثم اسلم ابو العاص فردها
النبي صلى الله عليه وسلم بنكاح جديد ذكر عبد الله بن عامر بن كريز القرشي رضي الله عنه
حدثنا ابو بكر بن ابي خيثمه سا يحيى بن محمد العنزي سا الحسين بن نصر سا الزبير بن بكار قال عبد الله بن عامر بن كريز
بن ربيعه بن حبيب بن عبد شمس بن عبد مناف وامه دحاجه بنت اسماء بن الحارث بن حبيب بن حارثه بن هلال
بن حزام استعمله عثمان بن عفان على البصره وعزل ابا موسى الاشعري فقال ابو موسى قد اتاكم فتى
من قريش كريم الامهات والعمات والخالات فقولوا بالمال فيكم هكذا وهكذا وكان كثير المال وهو الذي
افتتح خراسان واجرم من بنى بنو سنان الله وعمل السقايات بعرفه ن حدثني ابو بكر بن ابو به
سا ابراهيم بن اسحق سا مصعب بن عبد الله حدثني ابي عن جدي مصعب بن ثابت بن عبد الله بن الزبير عن خاله
بكير عن عبد الله بن عامر بن كريز وعبد الله بن الزبير ان النبي صلى الله عليه وسلم قال من قاد رجلا
فهو شهيد قال مصعب وذكر ابي هذا الاسناد ان عبد الله بن عامر بن كريز اتى به النبي صلى الله عليه وسلم
وهو صغير فقال هذا اشبههما وحمل رسول الله صلى الله عليه وسلم سعل عليه ويعوده فحمل عبد الله
سرج رتوق النبي صلى الله عليه وسلم فقال النبي صلى الله عليه وسلم انه لمشئوم وكان لا يعالج ارضا الا
ظهر له الماء وله الناح الذي يقال اباح عامر وله الحفه وله نسان بن عامر منجله على الله وملك وله
ابار في الارض كثيره وكان معويه زوج عبد الله بن عامر امه هند فكانت هند بنت معاويه ابن ابي سفيان

بعبد الله بن عامر وانها حاضنه يوما بالمرأة والمشط وكانت تتولى حز منه بنفسها فنظر في المرآة
فالتفى وجهه ووجهها فرأى شيبها وجمالها ورأى الشيب في لحيته فزجرها بالشوح فرفع
رأسه اليها فقال الحق يا بكر فانطلقت حتى دخلت على اسها فاخبرته فقال معويه وهل تطلق
الحرة فقالت ما احب من قبل فاخبرته خبرها فارسل اليه معويه فقال اكرمك يا بني عمك فرددتها
على فقال اخترك على ذلك ان شاء الله تبارك وتعالى على بفضله وجعلني كرما لا احب ان
تفضل على احد ان اسئل اخبرتها بمكافاتها لحسن صنيعها منظر فاذا انا شيخ وهي شابة فالله
ازيد هما لا الى مالها والشر فالشر فيها فرأيت ان ازدها اليك انزوجها فانا من فتاك كان
وجهه ورقه مصحف **ذكر هند وهاله** انا ابو هاله رضي الله عنهما حدثنا
ابو العباس محمد بن يعقوب ثنا احمد بن عبد الجبار ثنا يونس بن بكير عن ابن اسحق قال هند بن ابي هاله بن زرارة
ا[بن] واسمه بن عمرو بن تميم حلف في عبد الدار وهو رجل محدث اخبرنا ابو محمد المزني ثنا
ابو يوسف محمد بن سلام ثنا ابو عبيد قال ابو هاله زوج خديجة اسمه هند بن النباش بن زرارة
واسناه هند وهاله شهدا هذا حديث حدثنا الشيخ ابو بكر بن اسحق انا علي بن عبد العزيز ثنا
ابو عاصم ثنا جميع بن عمير العجلي حدثني رجل من التيمي عن الحسن بن علي قال سألت خالي هند بن
ابي هاله التيمي وكان وصافا عن حلية رسول الله صلى الله عليه وسلم فذكر الحديث بطوله
اخبرنا ابو جعفر العبدي ثنا علي بن محمد بن عمر وبن تميم بن بدر بن هاله عن ابيه هاله انه
دخل على رسول الله صلى الله عليه وسلم وهو راقد فاستيقظ النبي صلى الله عليه وسلم وضم
الى صدره وقال هاله هاله كانه صلى الله عليه وسلم سر به لانه من خديجة رضي
الله عنها **ذكر عبد الله بن معبد بن الاسود** رضي الله عنه حدثني ابو بكر بن
ابي الدنيا ثنا ابراهيم بن اسحق الحربي ثنا مصعب بن عبد الله الزبيري قال عبد الله بن معبد بن الاسود
بن المطلب بن اسد بن عبد العزى بن قصي وامه مريعة بنت ابي اميه بن عبد الله بن عمر بن مخزوم وامها
عاتكة بنت المطلب حدثنا ابو العباس محمد بن يعقوب ثنا احمد بن عبد الجبار ثنا يونس بن بكير عن
ابن اسحق حدثني الزهري حدثني عبد الملك بن بكير بن عبد الرحمن بن الحرث بن هشام عن ابيه عن عبد الله
بن معبد بن الاسود بن المطلب اسد قال لما اسلم رسول الله صلى الله عليه وسلم واتاه عدد
ومن المسلمين دعا بلالا الى الصلوة فقال مر وا من يصلي بالناس فحرجت فاذا عمر في الناس وكان ابو بكر
غايبا فقلت قم فصل بالناس فقام فلما كبر سمع رسول الله صلى الله عليه وسلم صوته وكان عمر رجلا

جهيرا فقال رسول الله صلى الله عليه وسلم فاين ابو بكر ابى الله والمسلمون ذلك فبعث
الى ابي بكر فجاء بعد ان صلى عمر تلك الصلوة فصلى بالناس فقال عبد الله بن معبد فقال عمر وكل
ماذا صنعت بي يا بن معبد والله ما ظننت حين امرتني الا ان رسول الله صلى الله عليه وسلم
امرك بذلك ولولا ذلك ما صليت ولن والله ما امرني رسول الله صلى الله عليه وسلم ولكن حين
لم ار ابا بكر رأيت احق من حضر الصلوة بالناس هذا حديث صحيح على شرط مسلم ولم يخرجا
ذكر ابي امامه الباهلي رضي الله عنه اخبرني احمد بن يعقوب الثقفي ثنا موسى بن زكريا
حلبقد بن خياط قال ابو امامه صدي بن عجلان بن وهب بن عمرو بن وهب بن رياح بن الحرث بن
وهب بن معن بن مالك بن اعصر بن سعد بن قيس عيلان بن مضر بن الشام قال حلبقد نسبه عبد الله
بن رئاب الاصمعي قال وباهلة هي امراة معن بن مالك بن اعصر بن سعد بن قيس عيلان وولدها ينسبون
اليها وهي باهلة بنت سعد العشيرة بن مالك واسم سعد العشيرة بن مالك بن سعد بن عمرو بن قحطان قال ابن
بن خياط وهو ابو امامه ثعلبة بن عمرو وقال ابن حدثنا علي بن حشاد العدل ثنا عبد الله بن
احمد بن حنبل حدثني عبد الله بن سلمة بن عاصم العامري ثنا صدقة بن هرم النشلي عن ابي عمار عن
ابي امامه قال بعثني رسول الله صلى الله عليه وسلم الى قوم ادعوهم الى الاسلام فاتيتهم
وقد سقوا ابلهم واحلبوها وشربوا فلما رأوني قالوا مرحبا بالصدي بن عجلان ثم قالوا
بلغنا انك صرت الى هذا الرجل قلت لا ولكن امنت بالله وبرسوله وبعثني رسول الله صلى الله
عليه وسلم اليكم اعرض عليكم الاسلام وشرايعه فبينا نحن كذلك اذ خاروا فقصعة دم
فوضعوها واجتمعوا عليها ياكلونها فقالوا هلم يا صدي فقلت اما انتم من
عند من يحرم هذا عليكم ما انزله الله عليه قالوا وما ذاك قلت نزلت عليه لحم الميتة
حرمت عليكم الميتة والدم ولحم الخنزير الى قوله الا ما ذكيتم فجعلت ادعوهم الى الاسلام ويابون
فعلت لهم ويحكم ايبقى شيء من هذا فاني شديد العطش قالوا لا والكن يبقى عظم قوي عطشنا
قال فاعتمت وصررت راسي في العمامة وانا في الرمضاء حر شديد فاذا انا براع في غنم تقدح
زحاح لم ار الناس احسن منه وفيه شر لم ار الناس الذي منه فاتيته فاستقيت منها فشربتها حتى مرئت من
سواي استبقظ صاحبه والله ما عطشت ولا جرفت عطشا بعد ذلك اليوم فسمعتهم يقولون
انا كم رجل من سراة قومكم لم نجده بمدده فانى لهم فقلت لا حاجة لي فيها ان الله تبارك
وتعالى اطعمني وسقاني فاردتهم بطني فاسلموا عن آخرهم **ذكر معوية** بن حيدة القشيري

رضي الله عنه ح وأخبرنا أحمد بن يعقوب ثنا موسى بن زكريا ثنا خليفة بن خياط قال محمد بن
حماد بن محمد بن مقسم بن ربيعة بن عامر بن سعيد بن عبد الله بن الحارث ود ثنا أبو بكر بن أبي
داود الحافظ بالكوفة ثنا الحسن بن علي بن شبيب بن سليمان بن أدهم حدثني إسحاق بن راهويه قال قلت لرسول
الله من أبو قال الذي ذكر الحديث تم الكتاب ومن حديث نافع بن عمر بن جميل عن ابن جريج عن
نافع عن ابن عمر قال قلت يا رسول الله ما ترى في الأمر وذكر الحديث لم يكتب من حديث نافع عن ابن عمر إلا هذه
ذكر ملك بن حماد أخو محمد بن حماد ثنا أبو بكر أحمد بن سليمان الفقيه سعدان ثنا الحسن بن ملك بن
سالم بن حماد بن سلمة عن أبي رزعة بن حكيم بن محمد بن حماد عن أبيه قال الأخنس بن
حماد بن أبطالون الزيات رسول الله صلى الله عليه وسلم فقال تعرفك بعد قلة وذل الآخرة وفي فقد
حسن ثناؤك بين أحيائها وفاتك لله رسول الله فزاسلم وأسلم جيرانه فدخل عليهم فلم يجبه
فعاد فلم يجبه فقام مسخطا فقال لئن فعلت ذاك إنهم ليزعمون أنك تدعوا إلى الأمر
فأتى النبي صلى الله عليه وسلم فحدثه بما يقول فقالوا والله ما يقول هكذا مرارا وكرارا فقال إن فعلت ذلك
فإن ذلك على ما عليهم منه شيء ذكر محمد بن حماد أخوهم الملك رضي
الله عنه حدثنا علي بن حماد العدل ثنا عبيد بن شريك ثنا أبو الجماهير ثنا سعيد بن بشير عن
قتادة عن حكيم بن معاوية عن عمه محمد بن حماد قال قلت لرسول الله إني أعف الشهر عن الماء ومجيء
أهلي فأصيب منهم فالنعم قال يا رسول الله إن أعف شهرا قال نعم وإن عشت عشرا تنتهي
أزواج رسول الله صلى الله عليه وسلم في الجاهلية والإسلام الأبكار
والثيبات في كتب وعددهم ومن ولد منهم ومن دخل بها منهم ومن طلق منهم قبل
أن يدخل بها فماتت ومن طلق بعد ما دخل بها فماتت ومن طلق فراجعها ومن ماتت عنده
ومن تزوج منهم بمكة ومن تزوج منهم بالمدينة وغير ذلك من البلدان ومن تزوج من بطون
قريش ومن حلفاء قريش ومن سائر قبائل العرب ومن تزوج من أماء ومن سبايا العرب ومن
خطبت رسول الله صلى الله عليه وسلم ولم تزوجها وأوفى تزويجه صلى الله عليه وسلم
أما هو كان ومن تعفف منهن عند حتى توفي صلى الله عليه وسلم ومن الحق من مزاوج العجم
حدثنا أبو العباس محمد بن يعقوب ثنا أبو هاشم عبد الله بن أسامة الحلبي بجاح بن
أبي منيع عن جده عبد الله بن أبي زياد عن الزهري قال تزوج رسول الله صلى الله عليه وسلم
اثنتي عشرة امرأة عربية ماتت عنها وتوفي عنه وهن أحد عشر

بن سلم الفقيه سعدان ثنا هلال بن العلاء الرقي ثنا أبي ثنا عبيد الله بن عمرو الرقي عن
عبد الله بن محمد بن عقيل قال تزوج النبي صلى الله عليه وسلم اثنتي عشرة امرأة دخل بهن
وذلك فإن بن داعية وغيره من أئمته أما قولهن فإن محمد بن شاه أبو عبد الله محمد
بن نصر الإمام المروزي ثنا أبو الهيثم أحمد بن العدام ساذهن بن العلاء ثنا سعيد بن أبي عروبة
عن قتادة قال تزوج رسول الله صلى الله عليه وسلم خمس عشرة امرأة ست منهن من قريش
وواحدة من حلفاء قريش وسبعة من سائر العرب وواحدة من بني إسرائيل ولم يتزوج
في الجاهلية عربية واحدة وفرخالفهم أبو عبيد معمر بن المثنى وقوله رحمه الله فيه
أقرأ الصواب حدثناه أبو النضر محمد بن محمد بن يوسف الفقيه أخبرنا علي بن عبد العزيز ثنا أبو
القاسم بن سلام رحمه الله قال قرئت وسمع عندنا أن رسول الله صلى الله عليه وسلم
تزوج ثماني عشرة امرأة سبع منهن من قبائل قريش واحدة من حلفاء قريش وسبع من سائر
قبائل العرب واحدة من بني إسرائيل من بني هرون بن عمران أخي موسى بن عمران قال أبو عبيد فأول من تزوج صلى الله عليه وسلم من نسائه في الجاهلية خديجة
ثم تزوج عائشة قبل الهجرة بسنتين
ثم تزوج حفصة بنت عمر وقعة بدر سنة ثلاث من التاريخ ثم سلمة ثم تزوج حفصة بنت
عمر أول سنة ثلاث من التاريخ فهؤلاء الخمس من قريش ثم تزوج في سنة ثلاث من التاريخ
زينب بنت خزيمة ثم تزوج في سنة خمس من التاريخ جويرية ثم تزوج سنة ست من التاريخ
أم حبيبة بنت أبي سفيان ثم تزوج في سنة سبع من التاريخ صفية بنت حيي ثم تزوج ميمونة
بنت الحرث ثم تزوج فاطمة بنت شريح ثم تزوج زينب بنت جحش ثم تزوج هند بنت يزيد ثم
تزوج أسماء بنت النعمان ثم تزوج مليكة بنت دراحة الأشعث ثم تزوج أسماء بنت سبيع السلمية

ذكر الصحابيات من زواج رسول الله صلى الله عليه وسلم وعنهن رضي الله عنهن

فأول من ابتدأ منهن الصديقة بنت الصديق عائشة بنت أبي بكر رضي الله عنهما فإن
أبو جعفر أحمد بن عبيد بن إبراهيم الأسدي الحافظ بهمدان ثنا إبراهيم بن الحسن بن دينار ثنا أبو
هشام محمد بن علي بن مسهر ثنا عبد الله بن عبد الرحمن بن يزيد بن جابر عن عمه مزيد بن يزيد بن جابر
عن أبيه قال تزوج النبي صلى الله عليه وسلم عائشة ولها سبع سنين ودخل بها ولها
تسع سنين وقبض عنها ولها ثماني عشرة سنة وتوفي رضي الله عنها من محوله سنة سبع

وحدثني حدثني ابو بكر محمد بن احمد بن ابي الوبه سابراهيم بن اسحق الحربي سا مصعب بن عبد
الله الزبيري حدثني عبد الله بن محمد بن عروة عن هشام بن عروة ان عروة بن كان الى الوليد بن عبد
الملك بن مروان وتزوج رسول الله صلى الله عليه وسلم عمرة بنت حزم بن حدثه عائشة وكانت
عائشة يوم تزوجها رسول الله صلى الله عليه وسلم بنت ست سنين ثم بنى بها بالمدينة يوم قدم
المدينة وهي بنت تسع سنين ومات عائشة ام المؤمنين ليلة الثلثاء لعشر خلون من شهر رمضان
ودفنت في ليلتها في البقيع بعد ان صلى عليها ابو هريرة وكان مروان يومئذ
وكان ابو هريرة بن خلفه حدثنا ابو عبد الله محمد بن عمر الله احمد بن بطة الاصفهاني سا
الحسن بن الجهم سا الحسين بن الفرج سا محمد بن عمر قال عائشة بنت ابي بكر رضي الله عنه
امها ام رومان بنت عامر بن عويمر بن دهمان بن الحرث بن غنم بن مالك بن كنانة تزوجها رسول
الله صلى الله عليه وسلم في شوال سنة عشر من النبوة قبل الهجرة بثلث سنين وعرس بها
رسول الله صلى الله عليه وسلم في شوال على رأس عانية اشهر من الهجرة وكانت يوم ابنى
بها بنت تسع سنين قال ابن عمر محمد نا موسى بن محمد بن عبد الرحمن عن ربطه عن عمرة عن عائشة
سئلت متى بنى بك رسول الله صلى الله عليه وسلم فقالت لما هاجر رسول الله صلى الله عليه
وسلم الى المدينة خلفني وخلف ما انه فلما قدم المدينة بعث الينا بزيد بن حارثة وبعث معه اباراف
مولاه واعطاهما بعيرين وقدمين هايدة درهم احضرهما رسول الله صلى الله عليه وسلم من
ابي بكر فشترى بها ما يحتاج اليه من الظهر وبعث ابو بكر معهما عبد الله بن اريقط الدئلي
بعيرين براحلته وكتب الى عبد الله بن ابي بكر يامره ان يحمل اهله ام رومان واباه واخته اسما
امراة الزبير محرجوا مصطحبين فلما انتهوا الى قديد اشترى زيد بن حارثة سبعة اجمال الهاله
دراهم ثلثمائة بعير ثم دخلوا اهله جميعا وصاد فواطلحة من عبيد الله بزيد المحرم بال ابي بكر
محرجا جميعا وخرج زيد بن حارثة وابو رافع بفاطمة وام كلثوم وسودة بنت زمعة
وحمار وام ايمن اسامة بن زيد وخرج عبد الله بن ابي بكر بام رومان واخته وخرج
طلحة من عبيد الله واصطحبا جميعا حتى اذا كانا ببيض بن ثنية بعيري واباي محفة
معي فيها امي معتلة اي تقول ابتناه واعزه وساه حتى ادرك بعيريا وقد هبط بوادي
فسلم ثم انا قدمنا المدينة فنزلت مع عائلتي بكر ونزل رسول الله صلى الله عليه وسلم
وهو يومئذ لبني النجار ابيانا حول المسجد فانزل اثبتها اهله ومكثنا اياما في منزل ابي بكر

قال ابو بكر يا رسول الله ما منعك ان تبني باهلك فقال رسول الله عليه وسلم الصداق
فاعطاه ابو بكر اثنتي عشرة اوقية ونشا عشرة فبعث رسول الله صلى الله عليه وسلم
النا وبنى رسول الله صلى الله عليه وسلم بنتي هذا الذي الافيه وهو الذي توفي فيه
رسول الله عليه وسلم ودفن فيه وجعل رسول الله صلى الله عليه وسلم لنفسه ما ما في السحر
وجاء ما عائشة قالت وبنى رسول الله صلى الله عليه وسلم بسودة في احد ذلك البيوت
التي الى جنبي وكان رسول الله صلى الله عليه وسلم يكون عندها فلما توفي عائشة رضي
الله عنها استشهد ما ان وحمسين في شهر رمضان قال ابن عمر محدثني عبد الواحد بن ميمون
مولى عروة عن خبيب مولى عروة قال لما مات حدثه حزن عليها رسول الله صلى الله عليه وسلم
فاتاه بعائشة في مهد فقال رسول الله هذه هديتك فذهب حزنك في هذه حلفا من خديجة
ثم ردها فكان رسول الله صلى الله عليه وسلم يختلف الى ابي بكر ويقول يا ام رومان
استوصي بعائشة خيرا واحفظي فيها فكان لعائشة بذلك منزلة عند اهلها ولا تشرك
يا ام الله فيها فاتاهم رسول الله صلى الله عليه وسلم في بعض ما كان يأتيهم وكان في خطبه
يوم واحد الا ان تسأل ابا بكر منذ اسلم الا ان هاجر فيعد عائشة منذ سأل ابا بكر بكى
بكاء خريا فسألها فسكتت امها وذكرت انها بلغ قدوم عثمان رسول الله صلى الله عليه
وسلم فدخل على ام رومان فقال يا ام رومان الم او صيك عائشة ان تحفظي فيها فقالت
يا رسول الله انها بلغت الصدر بوعا واعضته علينا فقال النبي صلى الله عليه وسلم وان
فعلت فقالت ام رومان لا جرم لا سوءها ابدا وكانت عائشة ولدت السنة الرابع من
النبوة في اولها وتزوجها رسول الله صلى الله عليه وسلم في السنة العاشرة في شوال
وهي يومئذ بنت ست سنين وزوجها بعد سودة بشهر قال ابن عمر محدثني ابي سا عن موسى بن
مسعود عن سالم بن بلال قال ما ات عائشة الليلة السابع عشرة من رمضان بعد الوتر وامر ان
تدفن من ليلتها فاجتمع الانصار وحضروا فلم تر ليلة اكثر منها من اهل العوالي فدفنت بالبقيع
قال ابن عمر محدثني ابن جريج عن نافع قال شهدت ام هريرة صلى على عائشة بالبقيع ومن عمر في الناس يومئذ
وكان عمر وان عمر تلك السنة فاستخلف ام هريرة ان حدثنا الوليد العباس محمد بن يعقوب سا الحرث
عبد الله بن محمد بن شاكر سا احمد بن بشير العدني سا اسمعيل بن ابي خالد عن قيس بن ابي حازم قال
عائشة رضي الله عنها وكانت تحدث نفسها ان تدفن في بيتها مع رسول الله صلى الله عليه

فاسأ

وسلم وابي بكر فقالت اني احدثت بعدك رسول الله صلى الله وسلم حدثا ادفنوني مع ازواجه
فدفنت بالفتح هذا حديث صحيح على شرط الشيخين ولم يخرجاه وحدثنا الشيخ ابو بكر بن
مرك اسحق اخبرنا عبد الرحمن بن احمد بن حنبل حدثني ابي ثنا عبد الرحمن مهدي ثنا ابو بكر بن عياش عن
ابي حصين عن عبد الله بن زياد العبدي قال سمعت عمار بن ياسر يحلف بالله انها زوجته صلى
الله عليه وسلم في الدنيا والاخرة هذا حديث صحيح على شرط الشيخين ولم يخرجاه اخبرنا
احمد بن اسمعيل الفقيه بخاري ثنا صالح بن محمد بن حبيب ثنا عبد الله بن عمر الفواري ثنا حرمي بن عمار ثنا حدثني
الحرش الحارث ثنا ابو سلمة عن عائشة انها قالت توفي رسول الله صلى الله عليه وسلم
في بيتي وفي يومي وليلتي وبين سحري ونحري ودخل عبد الرحمن بن ابي بكر ومعه سواك من اراك رطب
فنظر اليه رسول الله صلى الله عليه وسلم فقلت يا عبد الرحمن اقضمه من ذلك المكان فدفعه الي
فاخذته اياه فرددته الي فقضمته وسويته فدفعته الى النبي صلى الله عليه وسلم فتسوك به
هذا حديث صحيح الاسناد ولم يخرجاه اخبرناه احمد بن جعفر القطيعي ثنا عبد الله بن احمد
بن حنبل حدثني ثنا اسمعيل بن علية عن ايوب عن ابي مليكة قال قالت عائشة رضي الله
عنها مات رسول الله صلى الله عليه وسلم في بيتي ويومي وبين سحري ونحري ودخل عليه
عبد الرحمن بن ابي بكر ومعه سواك رطب فنظر اليه حتى ظننت ان له فيه حاجة فاخذته
فمضغته ونفضته وطيبته ثم دفعته اليه فاستن كاحسن ما رايته مستنا قط ثم
ذهب يرفعه الى فسقطت يده فاحدث ادعوله بدعا كان يدعو له به جبريل عليه السلام
وكان هو يدعو له اذا مرض فلم يدعو له في مرضه ذاك فرجح بصره الى السماء وقال الرفيق
الاعلى وقاضت نفسه صلى الله عليه وسلم فالحمد لله الذي جمع بين ريقي وريقه واخر يوم
من الدنيا ان هذا حديث صحيح على شرط الشيخين ولم يخرجاه حدثنا ابو العباس محمد بن يعقوب
ثنا الحسن بن علي بن عفان ثنا ابو اسامة عن هشام بن عروة عن ابيه عن عائشة قالت ابيت
الذي فن فيه عمر والله ما دخل الا وانا مشدود علي ثيابي حياء من عمر هذا حديث صحيح
على شرط الشيخين ولم يخرجاه اخبرنا ابو العباس القسم بن القسم السياري بمرو
ثنا ابو الموجه ثنا ابو عمار ثنا محمد بن رزين الواسطي عن محمد بن سعد عن النخعي عن مسروق
قال قالت لي عائشة لقد اتت حزبل وافقا في حجري هذه ورسول الله صلى الله عليه وسلم
ساجد فلما دخل قلت يا رسول الله من هذا الذي انت ساجد له قال دهل انه قلت نعم قال

فمن شبهه قال بدحيه الكلبي قال لقد اتت حزبل كبرا داك حزبل فاتت الا بشرا
حتى قال يا عائشة هذا حزبل يقرأ عليك السلام قلت قل وعليه السلام حزاه الله من
خير واخبرني ابو الحسن علي بن محمد بن عبد الفرسي بالكوفة ثنا الحسن بن علي بن عفان العامري
ثنا اسباط بن محمد القرشي ثنا مطرف عن ابي اسحق عن مصعب بن سعد قال فرض عمر لامهات
المؤمنين عشرة الاف واد عائشة الفين وقال انها حبيبة رسول الله صلى الله عليه وسلم
اخبرناه ابو العباس محمد بن احمد المحبوبي بمرو ثنا سعيد بن مسعود ثنا عبد الله بن موسى اخبرنا
اسرائيل عن ابي اسحق عن مصعب بن سعد عن سعد قال كان عطاء اهل بدر خمسة الاف وكان
عطاء امهات المؤمنين عشرة الاف عشرة الاف لكل امرأة منهن غير بدل نسوة عائشة فانه فرض
افضلها بالقرب رسول الله صلى الله عليه وسلم اباها وصفيه وجويريه سبعة الف
سبعة الف هذا حديث صحيح على شرط الشيخين ولم يخرجاه الا ارسال مطرف من طريف اباه
اخبرنا ابو الفضل الحسن بن يعقوب بن يوسف العدل ثنا يحيى بن ايوب العلاف ثنا زيد بن الخطاب
ثنا عمر بن سعيد بن ابي حسين المكي حدثني عبد الله بن ابي مليكة حدثني دكوان ابو عمرو مولى عائشة
ان رجلا قدم الى عمر من العراق وفيه حوهر فقال لاصحابه تدرون ما مسه قالوا لا ادم
تدرون واكيو يعتمونه قال بادورا ان ابعثه الى عائشة لعلها تعرف رسول الله صلى الله عليه وسلم
اياها قالوا نعم فبعث بها اليها ففتحه فقال ما اظن ان فتح بن الخطاب يعرف رسول الله صلى الله
عليه وسلم اللهم لا معرفتي لعطيته لقال هذا حديث صحيح على شرط الشيخين اذا صح سماع
دكوان من عمر ولم يخرجاه حدثنا علي بن حشام العدل ثنا بشر بن موسى ثنا الحميدي ثنا سفيان
عن عبد الله بن عثمان بن خثيم عن ابي مليكة قال احتبس عباس بن عبد الله على عائشة في مرضها فابت
ان تاذن له فقال لها ابنوا اخيها ابن ولد فانه من خير ولد قالت دعوني من تزكيته فلم
يزالوا بها حتى اذنت له فلما دخل عليها قال بن عباس لها سميت ام المؤمنين لتعذري والله لا تسمي
حتى ان تولدي انك كنت من احب ازواج النبي صلى الله عليه وسلم ولم تكن رسول الله صلى الله
عليه وسلم يحب الا طيبا وما انزل عذرك في السماء جبريل عليه السلام ان بقي احد الا دخل
تسعطت ولا تدل ليلة الا ابو محمد الله المسلمين خيرني ذاك فان الله بارك وتعالى انهم
ونزلت قبل اباني من القرآن فلس بمسجد بني مسجد المسلمين الا تلى فيه عذرك انا الليل وانا اراك
النهار فقالت دعني من تزكيتك اي بن عباس فود دت اني كنت نسيا منسيا هذا حديث صحيح الا

ولم يخرجاه حدثني علي بن عيسى نا ابراهيم بن ابي طالب نا ابو اسامة عن سفين عن ابي سعد
سعيد بن المرزبان عن عبد الرحمن بن الاسود عن ابيه قال قالت عائشة ما انزل وحي سورة
الله صلى الله عليه وسلم حتى اتاه جبريل بصورتي وقال هذه زوجتك وانزل وحي واتي
كان له على حرف فلما انزل وحي الفاء الله على جانبا وانا صغيرة قال سفين قال الزهري الحرف
سبيله يكون في وسطها هذا حديث صحيح الاسناد ولم يخرجاه اخبرنا عبد الله
بن الحسن القاضي بمرو نا الحرث بن ابي اسامة نا يزيد بن هرون انا حماد بن سلمة نا هشام
بن عروة عن عروة بن الحارث بن الطفيل عن زينب ام عبد الله بن محمد بن ابي عتيق عن ام سلمة
قالت كلمني صواحبي ان اكلم رسول الله صلى الله عليه وسلم ان يامر الناس فيهدوا له حيث كان
فان الناس يتحرون بهداياهم يوم عائشة واني احب الخير كما تحبه عائشة فقلت لرسول
الله ان صواحبي كلمنني ان اكلمك ان تامر الناس ان يهدوا لك حيث كنت فان الناس يتحرون بهداياهم
يوم عائشة واني احب الخير كما تحبه عائشة فسكت رسول الله صلى الله عليه وسلم
فلم يرجع الي فاعدت عليه صواحبي فاعدت عليه فلم يرجع الي فلما كان في الثالثة
ما هذا حين سكت عنه قالت فداري فكلمته فقلت ان صواحبي دلتني على ما ان اكلمك ان تامر
الناس يهدون لك حيث كنت فقلت له هذه المقالة الاولى مرتين او ثلثا كاد ذلك ان يسكت
عنها رسول الله صلى الله عليه وسلم ثم قال يام سلمة لا تؤذيني في عائشة فاني والله
ما نزل الوحي علي وانا في لحاف امراة من نسائي غير عائشة قالت فقلت اعوذ بالله ان اسوء
في عائشة هذا حديث صحيح الاسناد ولم يخرجاه حدثنا ابو احمد محمد بن الحسين
الشيباني نا ابو عبد الرحمن احمد بن سعيد الفقيه الساري بمصر نا سعيد بن يحيى بن سعيد الاموي
حدثني ابي حدثني ابو العاتك عن ابيه حدثتنا عائشة ان رسول الله صلى الله عليه وسلم
ذكر فاطمة فقالت فكلمت ابا فقال اما ترضين ان تكوني سيدة نساء اهل الجنة قلت
بلى يا الله قال فانت سيدة نساء اهل الجنة هذا ابو الحسن هذا سعيد بن كثير مدني
ثقة والحديث صحيح ولم يخرجاه اخبرنا ابو بكر محمد بن احمد بن بالويه نا موسى
بن هرون نا ابو الخطاب زياد بن يحيى الحساني نا مكي بن سعيد نا اسمعيل بن ابي خالد انا
عبد الرحمن بن الضحاك عن عبد الله بن صفوان ان عائشة ذكرت معه فقال عائشة ع
لم احدهما اسمع حديث حفصة ما فلان قال نعم يا امير المومنين فقال لها عبد الله
بن صفوان وما

وما ذاك يا ام المومنين قالت حلال الى نتج لم يكن له حد من الساعة قلت لا ما انا الله عز وجل
مما هم به عمر ان والله ما اقول هذا الى احد من ضراحاتي فقال لها عبد الله بن صفوان
وما هن يا ام المومنين قالت كان الملك ينزل الى رسول الله صلى الله عليه وسلم فنزل وحي رسول الله
صلى الله عليه وسلم وانا انه تسع سنين واهون له وانا انه تسع سنين وانزل وحي بكرا لم
يشركه في احد من الناس وكان انه الوحي وانا وهو في لحاف واحد وكنت من احب الناس اليه
ونزل في اباني من القرآن كادت امه تهلك فيها وانه اتاه جبريل ولم يزه احد من نساء غيري
وقبض وانا بين سحري هذا حديث صحيح الاسناد ولم يخرجاه ان
اخبرني ابو العباس محمد بن احمد المحبوبي نا سعيد بن مسعود نا يزيد بن هرون انا الجوار بن
حوشب عن سعيد بن جبير عن عائشة ان الذين جاءوا بالافك العاهلات المومنات قال ذلك
في عائشة خاصة هذا حديث صحيح الاسناد ولم يخرجاه اخبرنا ابو بكر احمد بن سلمان
الفقيه بغداد نا الحسن بن مكرم وبحيى بن جعفر بن الزبرقان قالا نا علي بن عاصم نا
خالد الحذاء عن محمد بن سيرين عن الاحنف وبين قال سمعت خطبة ابي بكر الصديق وعمر بن
الخطاب وعثمان بن عفان وعلي بن ابي طالب الخلفاء هلم جرا الى يومنا هذا فما سمعت الكلام من فم
مخلوق اعلم ولا احسن منه من في عائشة رضي الله عنها ان حدثني محمد بن صالح بن هانئ نا ابو
سعيد محمد بن شاذان نا الحسن بن ابراهيم ابو علي بن زنجويه عن هشام عن عروة عن ابيه قال ما
رايت احدا اعلم بالحلال والحرام والعلم والشعر والطب من عائشة ام المومنين حدثنا
علي بن حمشاد العدل نا اشرس بن موسى نا المهدي نا سفين عن الزهري قال لو جمع علم الناس
كلهم ثم علم ازواج النبي صلى الله عليه وسلم لكانت عائشة اوسعهم علما حدثنا ابو بكر
محمد بن احمد بن بالويه نا محمد بن احمد بن النضر نا معاوية بن عمرو نا زائدة نا عبد الملك بن عمير عن
موسى بن طلحة قال ما رايت احدا افصح من عائشة حدثنا ابو العباس محمد بن يعقوب نا
عبد الله بن احمد بن حنبل حدثني ابي حدثني ابو معاوية عن الاعمش عن مسلم عن مسروق قال قال
كانت عائشة لحسن الفرايض قال ابي والذي نفسي بيده لقد رايت مشيخة اصحاب محمد صلى الله عليه العدل
وسلم يسالونها عن الفرايض حدثني ابو سعيد احمد بن يعقوب الثقفي نا مسيح بن حاتم العكل
بالمصر نا عبد الله بن محمد بن جعفر القرشي حدثني حماد الارقط رجل صالح عن محمد بن عبد
الرحمن روح حارثة عن ابي مليكة قال قلنا لعايشة نقول الشعر وانت انه الصديق

وهما
وسلم ويقول البطء ما عمل فيه فقال ان النبي صلى الله عليه وسلم كان يستقيم فقد عليه
وعود العز مصفون له فاحفظ ذلك حدثني علي بن عيسى الحيري سا ابراهيم بن اورطالب
سا ابو الي عمر سا سفين عن موسى الجهني عن ابي بكر بن حفص عن عايشة انها حاف هي
وابوها ابو بكر وام رومان فقالا انا نحب ان تدعوا عايشة يدعوه ونحن نسمع فعل
رسول الله صلى الله عليه وسلم اللهم اغفر لعايشة بنت ابي بكر الصديق مغفرة
واجعله طاهرة ناطقة فجعل ابواها يحسن دعاء النبي صلى الله عليه وسلم لها فقال ابو بكر
هذه نعوى لبن شعبان الا الله الا الله والي رسول الله اخبرنا ابو اسحق ابراهيم بن
محمد بن يحيى سا ابو العباس بن محمد بن اسحق الثقفي قال سمعت محمد بن عبد الاعلى الصنعاني يقول
وجدت في كتاب معتمد من المعتمر بن سليمان عن حميد عن انس ان النبي صلى الله عليه
وسلم اهدى اليه الياس اليك قال عايشة فقال لا نعطي اهلك قال ابو بكر هذا حديث صحيح
على شرط الشيخين ولم يخرجاه ولهذا اسناد صحيح على شرطهما وله طرق حدثنيه
علي بن عيسى الحيري سا مسدد بن قطن سا عثمان بن ابي شيبة سا جرير عن مغيرة عن الشعبي
عن عمرو بن العاص قال لعشي النبي صلى الله عليه وسلم على حين منهم ابو بكر وعمر فلما رجعت
قلت يا رسول الله من احب الناس اليك قال عايشة فقلت يا رسول الله اردت
ان اعلم ذلك قال اما عايشة قلت اما من الرجال قال ابوها حدثناه ابو الوهر
الزبيدي ومحمد بن جعفر الخصيب الصوفي قالا سا محمد بن عبد الله الحضرمي سا عبد الله بن عمر بن ابان
سا وكيع وابو اسامة قالا حدثنا اسمعيل بن ابي خالد عن قيس بن ابي حازم ان عمرو بن
العاص قال للنبي صلى الله عليه وسلم حين رجع من غزوة ذات السلاسل يا رسول الله
من احب الناس اليك قال عايشة قال اما اقول من الرجال قال ابوها اخبرنا علي
بن سحنون ابراهيم العدل بعدان سا يحيى بن جعفر بن الزبرقان سا علي بن عاصم انا يونس
بن شبرمة قال لي عامر الشعبي انا رجل قال لي كل امهات المومنين احب الى من عايشة قلت
اما انت فقد حالفت رسول الله صلى الله عليه وسلم كانت عايشة احبهن اليه
اخبرنا الشيخ ابو بكر بن اسحق اخبرنا موسى بن اسحق القاضي سا ابو بكر بن ابي شيبة
ومحمد بن بكار قالا سا ابو يوسف يعقوب الماجشون حدثني ابي عن عبد الرحمن بن كعب بن مالك عن
عن عايشة قالت قلت يا رسول الله من من ازواجك احب اليك منهن قالت فجعل لي

ان داك انه لم يتزوج بكرا غيري صحيح الاسناد ولم يخرجاه اخبرنا ابو اسحق
ابراهيم بن محمد بن يحيى ومحمد بن محمد بن يعقوب الحافظ قالا سا محمد بن اسحق الثقفي سا قتيبة بن سعيد سا حرير عن
الاعمش عن ابي وايل عن مسروق قال قالت عايشة رضي الله عنها ابى رسول الله على بلال وحولي نفر من
فقال لها لئن طرقت رباك لتكونن حولك لحمة قالت اعوذ بالله من شرك وشر ما قلت
لها فلعله ان كان امرا فقالت والله لا اراجع من السماحب الي من ان اعصاك فلما كان
بعد ذكر عندها ان عليا رضي الله عنه نادى الذريه فقالت اذكرك الله ان قدمت الكوفة ان تكون لي
ناسا من سعد بن بكر من نعرو من اهل البلد فلما قدمت وحدث الناس اشاعا فكنت لها من كل
سبع عشرة من شهودك قال فانبئها شهادتهم فقال لعن الله عمرو بن العاص فانه زعم
لي انه قاله لمحرز هذا حديث صحيح على شرط الشيخين ولم يخرجاه حدثنا علي بن حمشاد
العدل سا محمد بن يونس سا ابو عاصم عن هشام بن حسان عن هشام بن عروة عن ابيه ان معوية بن ابي
سفيان بعث الى عايشة بمايه الف فقسمتها حتى لم تبق منها شيا فقالت برين ان ضالمه فقال لا تفعلي
لابد لهم لها فقالت عايشة لو اني ذكرت لفعلت حدثنا ابو العباس محمد بن يعقوب سا محمد بن
سنان القزاز سا ابو عامر العقدي سا زمعة بن صالح عن ابي سلمة ان ام سلمة سمعت الصوت
على عايشة فقالت لحارسها اذهبي فانظري لحان فقالت وجت فقالت ام سلمة وهي
والذي نفسي بيده انها كانت احب الناس الى رسول الله صلى الله عليه وسلم الا ابا ها هذا حديث
صحيح على شرط الشيخين ولم يخرجاه حدثني ابو بكر بن ابويه سا محمد بن بشر بن مطر سا ابو مسلم
المستملي سا سفين بن عيينة قال قال معوية يا ربا داي الناس اعلم قال ان يا امير المومنين قال
اعزم عليك قال اما اذ اعزمت علي فعايشة حدثنا علي بن حمشاد سا محمد بن عمرو الرزاق
سا احمد بن يونس سا المعافا بن عمران سا العرزمي عن زياد عن عطا قال كانت عايشة افقه الناس واعلم الناس
واحسن الناس رايا في العامة ذكر ام المومنين حفصة بنت عمر بن الخطاب رضي
الله عنهما حدثني ابو بكر محمد بن احمد بن ابويه سا ابراهيم بن اسحق الحربي سا مصعب بن عبد الله
الزبيري قال حفصة بنت عمر بن الخطاب بن نفيل بن عبد العزى بن رياح بن عبد الله بن قرط بن رزاح
بن عدي بن كعب لوي بن غالب امها زينب بنت مظعون بن حبيب بن وهب بن حذافة بن جمح وكانت
من المهاجرات حدثنا ابو العباس محمد بن يعقوب سا ابو اسامة الحلبي سا حاج بن ابي منيع عن جده
عن الزهري قال لم يتزوج النبي صلى الله عليه وسلم حفصة بنت عمر بن الخطاب وكانت قد تزوجت

صلى الله عليه وسلم فدخل فتلت بسرة في البيت اين رباب مالي لا ارى رباب فقالت جا
تمار فذهب بها فمشى رسول الله صلى الله عليه وسلم باهله وقال ان سرك ان تسمع كل سوء
للشاة هذا حديث صحيح الاسناد قال عمر بن ابي سلمة الذي لم يسمه ربيب حماد بن سلمة
ربيب حماد عبيدة سعيد بن عمر بن ابي سلمة ولم يجرحاه بجرح وحدثني ابو بكر محمد
بن احمد بن بالويه ثنا ابراهيم بن اسحق الحربي ثنا مصعب بن عبد الله الزبيري ثنا عبد العزيز
بن محمد بن عبيد ثنا موسى بن عقبة عن عبد الرحمن بن عوف عن عبد الملك بن ابي بكر بن عبد
الرحمن بن الحرث بن هشام عن ابيه ان ام سلمة بنت ابي امية حين توفيت زوجها رسول الله
صلى الله عليه وسلم حديث شريك ما لفظه للحرج من بيتها فقال رسول الله صلى الله عليه
وسلم انه ليس بك وحاشتك انك تصبح وتتركين وتمسين وتتركين هذا حديث صحيح
على شرط الشيخين ولم يخرجاه حدثنا ابو عبد الله الاصبهاني ثنا الحسن بن الجهم
حدثنا الحسين بن الفرج ثنا محمد بن عمر قال واسم سلمة اسمها هند بنت ابي امية واسم
ابيها سهيل بن المغيرة عبد الله بن عمر بن مخزوم وامها عاتكة بنت عامر بن ربيعة
ابن حنظلة بن مالك بن كنانة بن خزيمة قال ابو سلمة عبد الله بن عبد الاسد بن هلال وهاجرها الى ارض الحبشة في الهجرتين
جميعا فولدت له هناك زينب وولدت له بعد ذلك بسلمة وعمر وحدث بني ابي سلمة قال
ابن عمر حدثني ابي عمر عن عثمن عن عبد الملك بن عبد الله بن سعيد بن عبد الرحمن بن يربوع عن
عمر بن ابي سلمة بن عبد الاسد قال خرج ابي الى احد فرماه ابو اسامة الجشمي في عضده بسهم
فمكث شهرا او اوى خرجه ثم برئ الجرح ولغت برسول الله صلى الله عليه وسلم الى الى
المدينة على رأس خمسة وثلثين شهرا فاقام تسع وعشرين ليلة ثم رجع فنزل المدينة
لثمان خلون من صفر سنة اربع والجرح مندمل فمكث منها ثمان خلون من جمادى الاخرة سنة
اربع من الجرح فاعتدت امي وحلت لعشر ليال بقين من شوال سنة اربع ثم ان اهل المدينة قالوا
وحلت ايم العرب عن بعد الاسلام والمسلمين اول العشا عروسا وباتت مزاحرا الليل
وتحلى وهي ام المؤمنين ام سلمة رضي الله عنها قال ابو عمر وحدثني عبد الله بن نافع
عن ابيه قال اوصت ام سلمة ان لا يصل عليها والي المدينة وهو الوليد بن عتبة بن ابي
سفيان فمات حين دخلت سنة تسع وخمسين وصلى عليها ابو حبيبها عبد الله بن عبد الله
ابن ابي امية اخبرني ابو عبد الله بن عبد الحميد الصنعاني بمكة ثنا اسحق بن ابو هيم

ابن عمار ثنا عبد الرزاق انا معمر عن الزهري عن هند بنت الحرث الفراسية قالت قال رسول الله
صلى الله عليه وسلم ان لعابنة بني سعد بن بكر ما تولها احد فقال فلما تزوج رسول الله صلى الله
عليه وسلم ام سلمة سئل رسول الله صلى الله عليه وسلم فقال رسول الله ما معنى التعدد /
وسئل رسول الله صلى الله عليه وسلم فعلم ان ام سلمة قد نزلت عنه اخبرني ابو عبد الله
محمد بن احمد القاضي بمرو انا الحرث بن ابي اسامة حدثني محمد بن سهل عن ابي عبيد معمر بن المثنى
قال تزوج رسول الله صلى الله عليه وسلم بالمدينة قبل وقعة بدر بسنة اشهر من التاريخ
ام سلمة واسمها هند بنت ابي امية بن المغيرة بن عبد الله بن عمر بن مخزوم واول من مات من
ازواج النبي صلى الله عليه وسلم زينب واخر من مات من امهات المؤمنين ام سلمة اخبرني ابو القاسم الحسن
بن محمد السكوني بالكوفة ثنا محمد بن عبد الله الحضرمي ثنا ابو كريب ثنا ابو خالد الاحمر حدثني
زيد بن حدثني سلمان قال دخلت على ام سلمة وهي تبكي فقلت ما يبكيك قالت رأيت رسول
الله صلى الله عليه وسلم يبكي في المنام وعلى رأسه ولحيته التراب فقلت مالك يا رسول الله
قال شهدت قتل الحسين آنفا اخبرنا ابو عبيد الله الصفار ثنا احمد بن منصور ثنا عبد الله بن
موسى اخبرنا اسمعيل بن ابان ح واخبرنا ابو بكر محمد بن احمد بن بالويه ثنا عبد الله بن احمد بن حنبل حدثني ابي
ثنا عبد الرزاق انا ابن جريج اخبرني حبيب بن ابي ثابت ان عبد الحميد بن عمرو القسم بن محمد اخبراه
انهما سمعا ابا بكر بن عبد الرحمن بن الحرث بن هشام يخبر ان ام سلمة روج النبي صلى الله
عليه وسلم اخبرتهم انها انه الى ابي امية بن المغيرة فكذبوها وقالوا اكذب اكذب
العرب حتى ابتنا ناس الى الحج فقبل لها انكبي الى اهلك كتبت معهم فازداد الها كراهة
قالت ام سلمة فلما وضعت زينب زوجني رسول الله صلى الله عليه وسلم اخبرني
احمد بن احمد بن بالويه العطش ثنا محمد بن عمر بن ابي شيبة ثنا يحيى بن عبد الحميد ثنا حماد بن سلمة عن عطاء
الخراساني قال كنا قعود امع مجاهد بن دينار فقال حدثني سعد بن هند ان ام سلمة اوصت
ان يصلي عليها سعد بن زيد حشيه ان يصلي عليها مروان بن الحكم **ذكر ام**
حبيبة بنت ابي سفيان رضي الله عنها حدثنا ابو العباس محمد بن يعقوب
ثنا عبد الله بن امامة الحلبي ثنا حجاج بن المنهال ثنا حماد عن الزهري قال تزوج رسول
الله صلى الله عليه وسلم ام حبيبة بنت ابي سفيان وهي بارض الحبشة فقال النجاشي عبد الله بن جحش الاسدي

اسد حزيمة فمات عنها بارض الحبشة وكان خرج بها من مكة مهاجرا ثم امتنع وتنصر فمات
وهو نصراني وابت ام حبيبة بنت ابي سفيان ان تنصر واتم الله تعالى لها الاسلام والهجرة حتى
قدمت المدينة فخطبها رسول الله صلى الله عليه وسلم فزوجها اياه عثمان بن عفان قال
الزهري وقد زعموا ان النبي صلى الله عليه وسلم كتب الى النجاشي فزوجها اياه وساق اربعين
اوقية حدثني ابو بكر محمد بن احمد بن بالويه رحمه الله نا ابرهيم بن اسحق الحربي نا مصعب بن عبد
الله الزبيري قال ام حبيبة بنت ابي سفيان بن حرب اسمها رملة بنت ابي سفيان ويقال اسمها
هند والمشهور رملة وامها صفية بنت ابي العاص بن امية ويقال امية بنت عبد العزى
بن [illegible] بن عبد بن [illegible] بن عدي بن كعب وتوفيت قبل معوية بسنة حدثني
ابو عبد الله [illegible] نا الحسن بن مصقلة نا الحسين بن الفرج نا محمد بن عمر قال وام
حبيبة [illegible] بنت ابي سفيان بن حرب وامها صفية بنت ابي العاص بن امية بن عبد شمس
[illegible] زوجها عبيد الله بن جحش بن رياب حليف حارث بن امية فولدت له
[illegible] وتزوج حبيبة داود بن عروة بن مسعود الثقفي قال ابن عمر حدثنا
[illegible] عن اسمعيل بن عمرو بن سعيد بن العاص قال قالت ام حبيبة
[illegible] كان عبيد الله بن جحش زوجي باسوا صورة واشوهه ففزعت فقلت
تغيرت والله حاله فاذا هو يقول حين اصبح يا ام حبيبة اني نظرت في الدين فلم ار
دينا خيرا من النصرانية وكنت قد دنت بها ثم دخلت في دين محمد ثم رجعت الى النصرانية
فقلت والله ما خير لك واخبرته بالرؤيا التي رايت له فلم يحول لها واكب على الخمر حتى مات
فارى باليوم كان ابي يقول لي يا ام المؤمنين ففزعت واولتها ان رسول الله صلى
الله عليه وسلم يتزوجني قالت فما هو الا انقضت عدتي فما شعرت الا برسول النجاشي
على بابي يستاذن فاذا جارية له يقال لها ابرهة كانت تقوم على ثيابه ودهنه
فدخلت علي فقالت ان الملك يقول لك ان رسول الله صلى الله عليه وسلم كتب الي ابي
ازوجك فقلت بشرك الله بخير وقالت يقول الملك وكلي من يزوجك فارسلت الى
خالد بن سعيد بن العاص فوكلته واعطت ابرهة سوارا من فضة وخدمتين كانتا في
رجلها وخواتيم فضة كانت في اصابع رجليها سرورا بما بشرتها به فلما كان العشي امر النجاشي
جعفر بن ابي طالب ومن هناك من المسلمين فحضروا فخطب النجاشي فقال الحمد لله الملك القدوس السلام

المؤمن المهيمن العزيز الجبار الحمد لله حق حمده اشهد ان لا اله الا الله وان محمدا عبده
ورسوله وانه الذي بشر به عيسى بن مريم عليه السلام اما بعد فان رسول الله صلى الله
عليه وسلم كتب الي ان ازوجه ام حبيبة بنت سفيان فاجبت الى ما دعا اليه رسول الله صلى
الله عليه وسلم وقد اصدقتها اربع مائة دينار ثم سكب الدنانير بين يدي القوم فتكلم خالد
بن سعيد فقال الحمد لله احمده واستعينه واستنصره واشهد ان لا اله الا الله واشهد
ان محمدا عبده ورسوله ارسله بالهدى ودين الحق ليظهره على الدين كله ولو كره المشركون
اما بعد فقد اجبت الى ما دعا اليه رسول الله صلى الله عليه وسلم وزوجته ام حبيبة بنت
ابي سفيان فبارك الله لرسوله ودفع الدنانير الى خالد بن سعيد فقبضها ثم ارادوا ان
يقوموا فقال اجلسوا فان سنة الانبياء عليهم السلام ان يوكل الطعام على التزويج فدعا
بطعام فاكلوا ثم تفرقوا قالت ام حبيبة فلما وصل الى المال ارسلت الى ابرهة التي
بشرتني فقلت لها اني كنت اعطيتك ما اعطيتك يومئذ ولا مال بيدي وهذه خمسون مثقالا
فخذيها فاستعيني بها فاخرجت الي حقه فيها كلما اعطيتوها فردته الي وقالت عزم
على الملك ان لا ازوك شيئا وانا التي اقوم على ثيابه ودهنه وقد اتبعت دين رسول الله
صلى الله عليه وسلم واسلمت لله وقد امر الملك نساءه ان يبعثن اليك بكل ما عندهن من العطر
فلما كان الغد جاءتني بعود وورس وعنبر وزباد كثير وقدمت بذلك كله الى رسول الله
وكان يراه علي وعندي ولا ينكر ثم قالت ابرهة فحاجتي اليك ان تقرئ رسول الله صلى
الله عليه وسلم مني السلام وتعلميه اني قد اتبعت دينه قالت ثم لطفت بي وكانت هي
التي جهزتني وكانت كلما دخلت علي تقول لا تنسي حاجتي اليك قالت فلما قدمنا على
رسول الله صلى الله عليه وسلم اخبرته كيف كانت الخطبة وما فعلت بي ابرهة فتبسم
رسول الله صلى الله عليه وسلم واقرأته منها السلام ورحمة الله فاخبرني
مخلد بن جعفر الباقرحي نا محمد بن جرير الفقيه حدثني الحرث بن محمد نا محمد بن سعد نا محمد
بن عمر حدثني اسحق بن محمد عن جعفر بن محمد بن علي عن ابيه قال بعث رسول الله صلى الله عليه
وسلم عمرو بن امية الضمري الى النجاشي يخطب عليه ام حبيبة بنت ابي سفيان وكانت تحت
تحت عبد الله بن جحش وزوجها اياه واصدقها النجاشي من عنده عن رسول الله صلى الله عليه
وسلم اربع مائة دينار قال ابو جعفر محمد بن جرير فما يرى عبد الملك بن مروان وقت صداق

اذا تزوجوا

المستأربع مايه دساز الا الذكر محدثني ابو بكر بن ابو به ثنا ابراهيم بن اسحق الحربي
ثنا مصعب بن عبد الله الزبيري ثنا عبد العزيز بن محمد عن يزيد بن عبد الله بن الهاد عن محمد بن
ابراهيم بن الحارث التيمي عن عبد الرحمن بن القاسم عن ابيه قال قالت عائشة رضي الله عنها
كم اعددتن رسول الله صلى الله عليه وسلم ازواجه قالت كان صداقه لازواجه اثنتي عشرة
اوقية ونشا قالت تدري ما النش قال لا قالت نصف اوقية فذلك خمسمائة درهم
قال عبد الله قال رسول الله صلى الله عليه وسلم لزواجه هذا حديث صحيح الاسناد ولم
يخرجاه ومحمد بن اسحق احد ائمة المسلمين اذا اسند حديثا واحتج بحديث صحيح الاسناد وعلله
والمتابعات ثنا محمد بن اسحق ثنا سعيد ابن ربيع مايه دساز استعمله الخلائق على المائة
والمائتين ثنا محمد بن اسحق ثنا الحسن بن الفرج ثنا مسلم بن عمر عن عبد العزيز بن عبد الله عن الزهري قال
اخبرني عبيد الله بن عبد الله بن عتبة ان رسول الله صلى الله عليه وسلم بعث دحية بن خليفة الكلبي
بكتابه الى هرقل ملك الروم فقرأه فاخبرني عبد الله بن محمد بن جعفر عن عبد الواحد بن ابي عون قال لما بلغ ابا سفيان بن
حرب ان النبي صلى الله عليه وسلم ابنه قال اذا الفحل لا يرغم انفه قال ابو عمر وحدثني
عبد الله بن ابي سبرة عن عبد الحميد بن سهيل عن عون بن الحرث قال سمعت عائشة
زوج النبي صلى الله عليه وسلم عن مونها فقال قد كان ينشأ ما
كون بك الا ان يعفر الله ذلك كله وتجاوز وحللك من ذلك كله فقالت عائشة سترت
بستر الله وادرعت الى ام سلمة فقالت لها مثل ذلك وتوفيت سنة اربع واربعين في اعقاب
معوية بن حكيم بن زيد بن حجش رضي الله عنهما حدثنا ابو بكر بن محمد بن احمد بن
ابي دوبه ثنا ابراهيم بن اسحق الحربي ثنا مصعب بن عبد الله الزبيري قال كانت زينب بنت جحش بن
رئاب بن يعمر بن صبرة بن مرة بن عنم بن دودان بن اسد بن خزيمة وامها امية بنت عبد المطلب
بن هاشم واسمه عمرو بن عبد مناف وكانت زينب عند زيد بن حارثة فطارقها فتزوجها رسول
الله صلى الله عليه وسلم وفيها نزلت فلما قضى زيد منها وطر زوجناكها قال وكانت
تفخر على ازواج النبي صلى الله عليه وسلم تقول وحني الله من سوله وزوجكن اباكن واقاربكن
وكانت زينب هي المستحاضة كانت تحت عبد الرحمن بن عوف وهي احت زينب بنت جحش
محمد ما شرح هذا الفصل ابو عبد الله الاصفهاني ثنا الحسن بن الحسين بن الفرج
ثنا محمد بن عمر قال وزينب بنت جحش بن رئاب احت عبد الرحمن بن جحش حدثني عمر بن عثمان

الجحشي عن ابيه قال قدم النبي صلى الله عليه وسلم المدينة وكانت زينب بنت جحش
ممن هاجر مع رسول الله صلى الله عليه وسلم وكانت امراة جميلة فحطها رسول الله
صلى الله عليه وسلم على زيد بن حارثة فقال يا رسول الله ارضاه لنفسك وانا اخطبك
قال اني قد رضيته لك فزوجها زيد بن حارثة قال ثني عمر حدثني عبد الله بن عامر
الاسلمي عن محمد بن يحيى بن حبان قال جاء رسول الله صلى الله عليه وسلم الى بيت زيد
بن حارثة يطلبه وكان زيد اما يقال له زيد بن محمد فربما فقده رسول الله صلى الله
عليه وسلم الساعة فيقول اين زيد فجاء منزله يطلبه فلم يجده وقوم الله زينب
وقول هنا رسول الله فرأيتهم شيء لا يكاد يفهم عنه الا سبحان الله العظيم
سبحان الله مقلب القلوب فجاء زيد الى منزله فاخبرته امراته ان رسول الله
صلى الله عليه وسلم اتى منزله فقال لا والله لك يا زيد حتى قالت قد عرض عليك ذلك
واني قالت فسمعته يقول اشيا قالت سمعته يقول جيء ولم تكلم بحرف الا افهمه
وسمعته يقول سبحان مقلب القلوب فانطلق زيد حتى اتى رسول الله صلى الله عليه
وسلم فقال يا رسول الله بلغني انك جئت منزلي فهلا دخلت بابي انت وامي يا رسول
الله لعل زينب اعجبتك فارقتها فقال رسول الله صلى الله عليه وسلم امسك عليك
زوجك واستطاع زيد اليها سبيلا بعد ذلك وبانت منه فقال رسول الله صلى الله عليه
وسلم فجيء فيقول امسك عليك زوجك ويقول رسول الله صلى الله عليه وسلم احبس
عليك زوجك فطارقها زيد واعتزلها وحلت فبينما رسول الله صلى الله عليه وسلم
يتحدث مع عائشة اذ اخذت رسول الله صلى الله عليه وسلم غمية ثم سري عنه وهو يتبسم
وهو يقول من يذهب الى زينب يبشرها ان الله عز وجل زوجنيها من السماء فقالت يا رسول الله
صلى الله عليه وسلم واد تقول الذي انعم الله عليه وانعمت عليه امسك عليك زوجك
القصة كلها قالت عائشة فاخذني ما قرب وما بعد ما كان يلعني من حبها واخرها
هي اعظم الموبة واشدها ما صح الله لها زوجها الله عز وجل من السماء وقالت
عائشة هي تعز علينا بها قالت عائشة فجعلت تسلمي حادم رسول الله صلى الله عليه
وسلم تشد عليها بذلك وتعطيها اوضاحها قال ابن عمر وحدثني ابو بكر بن عبد
الله بن ابي سبرة عن يزيد بن عبد الله بن الهاد عن محمد بن ابراهيم بن الحرث التيمي قال اولمت زينب

بارسول الله اما رها فعوض

بنت جحش ان تحمل على سرير رسول الله صلى الله عليه وسلم وتجعل لها نعش وقبل ذلك
حمل عليه ابو بكر الصديق رضي الله عنه ومر عمر بن الخطاب على حفارين يحفرون قبر زينب
في يوم صائف فقال لو اني ضربت عليهم فسطاطا وكان اول فسطاط ضرب على قبر بالبقيع
قال ابن عمر وحدثني ابو بكر بن عبد الله بن ابي سبرة عن ابي موسى عن محمد بن كعب عن عبد الله بن
ابي سليط قال رايت ابا احمد بن جحش يحمل سرير زينب وهو مكفوف وهو يبكي واسمع عمر يقول يا ابا احمد
نح عن السرير لا يعبث الناس وازدحم الناس على سريرها فقال ابو احمد هذه التي بلغنا بها
كل خير وان هذا يبرد حر ما احد فقال عمر رضي الله عنه الزم الزم قال وحدثني
عمر بن عثمن الجحشي عن ابيه قال ما تركت زينب بنت جحش دينارا ولا درهما كانت تتصدق
بكلما قدرت عليه وكانت ماوى المساكين وتركت منزلها فباعوه من الوليد بن عبد الملك
حين هدم المسجد بخمسين الف درهم قال وحدثني عمر بن عثمن الجحشي عن ابرهيم بن عبد الله بن
الجحشي عن ابيه قال سئلت ام عكاشة بن حصين كم بلغت زينب بنت جحش يوم توفيت
فقالت قدمنا المدينة للهجرة وهي بنت بضع وثلثين سنة وتوفيت سنة عشرين قال عمر
بن عثمن كان ابي يقول توفيت زينب بنت جحش وهي ابنة ثلث وخمسين اخبرني عبد الله
بن اسحق بن ابرهيم الخراساني العدل ببغداد ثنا ابرهيم بن الهيثم البلدي حدثني اسمعيل
اسمعيل بن ابي اويس المدني حدثني ابي عن يحيى بن سعيد عن عمرة عن عائشة قالت
قال رسول الله صلى الله عليه وسلم لازواجه اسرعكن لحوقا بي اطولكن يدا قالت
عائشة فكنا اذا اجتمعنا في بيت احدانا بعد وفاة رسول الله صلى الله عليه وسلم
نمد ايدينا في الجدار نتطاول فلم نزل نفعل ذلك حتى توفيت زينب بنت جحش زوج النبي
صلى الله عليه وسلم وكانت امراة قصيرة ولم تكن اطولنا فعرفنا حينئذ ان النبي صلى الله
عليه وسلم انما اراد بطول اليد الصدقة قال وكانت زينب امراة صناعة اليد فكانت
تدبغ وتحرز وتصدق في سبيل الله هذا حديث صحيح على شرط الشيخين ولم يخرجاه
حدثنا علي بن حمشاد العدل وعبد الله بن الحسين القاضي قالا حدثنا الحرث بن
ابي اسامة ثنا علي بن عاصم عن داود بن ابي هند عن قال كانت زينب بنت جحش
تقول للنبي صلى الله عليه وسلم انا اعظم نسائك عليك حقا انا خيرهن منكحا واكرمهن
سترا واقربهن رحما ثم تقول زوجنيك الرحمن من فوق عرشه وكان جبريل عليه

السلام هو السفير بذلك وانا ابنة عمتك وليس من نسائك قريبة غيري قد ذكرت في اول
الترجمة ان ام زينب بنت جحش اميمة بنت عبد المطلب بن هاشم وهي عمة النبي صلى الله عليه وسلم

ذكر جويرية بنت الحرث ام المومنين رضي الله عنها

اخبرنا ابو بكر بن
احمد بن سليمن الموصلي ثنا علي بن حرب الموصلي ثنا سفين بن عيينة عن ابن ابي نجيح عن مجاهد قال قالت
جويرية بنت الحرث لرسول الله صلى الله عليه وسلم ان ازواجك يفخرن على بقلن لم يتزوجك رسول
الله صلى الله عليه وسلم وانما انت ملك يمين فقال رسول الله صلى الله عليه وسلم الم اعظم
صداقك الم اعتق اربعين من قومك حدثنا ابو العباس محمد بن يعقوب ثنا احمد بن عبد
الجبار ثنا يونس بن بكير عن ابن اسحق عن محمد بن جعفر عن الزبير عن عروة بن الزبير عن عائشة
قالت لما اصاب رسول الله صلى الله عليه وسلم سبايا بني المصطلق وقعت جويرية بنت الحرث
بن ابي ضرار في السهم لثابت بن قيس بن الشماس فكاتبته على نفسها وكانت امراة حلوة مليحة
لا يكاد يراها احد الا اخذت بنفسه قال فاتت رسول الله صلى الله عليه وسلم تستعين
به على كتابتها ح وحدثنا ابو عبد الله الاصبهاني ثنا الحسن بن الجهم ثنا الحسين بن الفرج ثنا محمد
بن عمر قال وجويرية بنت الحرث بن ابي ضرار بن حبيب بن عائذ بن مالك بن جذيمة بن المصطلق بن خزاعة
تزوجها مسافع بن صفوان فقتل يوم المريسيع حدثنا يزيد بن عبد الله بن قسيط عن ابيه
عن محمد بن عبد الرحمن بن ثوبان عن عائشة قالت اصاب رسول الله صلى الله عليه وسلم نساء بني
المصطلق فاخرج الخمس منه ثم قسمه بين الناس واعطى الفارس سهمين والراجل سهما فوقعت
جويرية بنت الحارث بن ابي ضرار في سهم ثابت بن قيس بن شماس الانصاري وكانت تحت ابن
عم لها يقال له صفوان بن مالك بن جذيمة فقتل عنها فكاتبها ثابت بن قيس على نفسها على
تسع اواق وكانت امراة حلوة لا يكاد يراها احد الا اخذت بنفسه فبينا النبي صلى الله
عليه وسلم عندي اذ دخلت جويرية تساله في كتابتها فوالله ما هو الا ان رايتها حتى
كرهت دخولها على النبي صلى الله عليه وسلم وعرفت انه سيرى فيها مثل الذي رايت
فقالت يا رسول الله انا جويرية بنت الحرث سيد قومه وقد اصابني من الامر ما قد علمت فوقعت
في سهم ثابت بن قيس فكاتبني على تسع اواق فاعني في فكاكي فقال او خير من ذلك قالت ما
هو قال اودي عنك كتابتك واتزوجك قالت نعم يا رسول الله فقال فقد فعلت فخرج الخبر
الى الناس فقالوا اصهار رسول الله صلى الله عليه وسلم يسترقون فاعتقوا ما كان في

ابديهم من سبي بني المصطلق فبلغ عتقهم مائة اهل بيت بتزويجه اياها فلا اعلم امراة كانت
اعظم بركة على قومها منها وذلك بمصرفه عن غزوة المريسيع قال ابن عمر فحدثني عبد الله بن
ابي الابيض مولى جويرية عن ابيه قال سبي رسول الله صلى الله عليه وسلم بني المصطلق
فوقعت جويرية في السبي فجاء ابوها فافتداها وانكحها رسول الله صلى الله عليه وسلم
بعد واما حديث محمد بن اسحق الى اخره قريب من لفظ الواقدي والمعاني كلها واحدة قال ابن
عمر وحدثني عبد الله بن ابي الابيض عن ابيه قال توفيت جويرية بنت الحارث زوج النبي
صلى الله عليه وسلم في شهر ربيع الاول سنة ست وخمسين في امارة معوية وصلى
عليها مروان بن الحكم وهو يومئذ والي المدينة قال ابن عمر واخبرني محمد بن يزيد عن جدته
وكانت مولاة جويرية بنت الحرث عن جويرية قالت تزوجني رسول الله صلى الله عليه
وسلم وانا ابنة عشرين سنة وتوفيت جويرية سنة خمسين وهي يومئذ ابنة خمس وستين
سنة وصلى عليها مروان بن ابي الحكم قال ابن عمر وحدثني حرام بن هشام عن ابيه قال
قالت جويرية بنت الحرث رايت قبل قدوم النبي صلى الله عليه وسلم بثلاث ليال كانه
القمر اقبل يسير من يثرب حتى وقع في حجري فكرهت ان اخبر بها احدا من الناس حتى قدم
رسول الله صلى الله عليه وسلم فلما سبينا رجوت الرويا فلما اعتقني وتزوجني
والله ما كلمته في قومي حتى كان المسلمون هم الذين ارسلوهم وما شعرت بجارية
من بنات عمي تخبرني الخبر فحمدت الله عز وجل حدثنا ابو العباس محمد بن يعقوب
نا احمد بن عبد الجبار نا يونس بن بكير عن ابن اسحق قال وجويرية بنت الحارث كان
اسمها برة بنت الحرث بن ابي ضرار بن خبيب بن عائذ بن مالك بن خزيمة بن خزاعة كانت
عند ابن عم لها يقال له مسافع بن صفوان بن ردي الشقري حدثني محمد بن عمر بن عطاء عن
زينب بنت ابي سلمة عن جويرية بنت الحارث ان اسمها كانت برة وغيره صلى الله
عليه وسلم فسماها جويرية وكان يكره ان يقال خرج من عند برة صحيح على شرط
مسلم ولم يخرجاه حدثنا ابو بكر بن اسحق انا محمد بن غالب نا ابو حذيفة نا زهير
عن اسحق بن يحيى بن طلحة عن الزهري عن مالك بن اوس عن عمر ان رسول الله صلى الله عليه
وسلم ضرب على جويرية الحجاب وكان يقسم لها كما يقسم لنسائه هذا حديث صحيح
الاسناد ولم يخرجاه اخبرنا ابو عبد الله محمد بن عبد الله الزاهد الاصبهاني نا

احمد بن مهدي بن رستم نا سعد بن كثير بن عفير وسعيد بن ابي مريم وابو صالح قالوا نا
الليث بن سعد عن ابن شهاب ان عبيد بن السباق اخبره عن جويرية بنت الحارث ان رسول
الله صلى الله عليه وسلم دخل عليها فقال هل من طعام قالت لا والله يا رسول الله ما
عندنا الا عظم من شاة اعطيته مولاتي من الصدقة قال قربيها فقد بلغت محلها هذا حديث
صحيح على شرط الشيخين ولم يخرجاه ذكر ام المومنين صفية بنت حيي
رضي الله عنها حدثني ابو بكر محمد بن احمد بن بالويه نا ابرهيم بن اسحق الحربي نا مصعب
بن عبد الله الزبيري حدثني عبد العزيز بن محمد عن عمرو بن ابي عمرو انه سمع انس بن مالك يقول
لما افتتح النبي صلى الله عليه وسلم خيبر اصطفى صفية بنت حيي لنفسه خرج بها النبي صلى
الله عليه وسلم يردفها وراءه ثم قال رايت رسول الله صلى الله عليه وسلم يضع رجله
حتى يقوم عليها فتركب فلما بلغ سد الصهباء عرس بها فصنع حيسا بنطع وامرني فدعوت
له من حوله فكانت تلك وليمة رسول الله صلى الله عليه وسلم قال مصعب وهي صفية
بنت حيي بن اخطب بن سعية بن ثعلبة بن عبيد بن الخزرج بن ابي حبيب بن النضر بن النحام
بن تنحوم من بني اسرائيل من سبط موسى عليه السلام وامها برة بنت شمول هلكت في
زمن معوية اخبرنا عبد الله بن اسحق الخراساني العدل نا يحيى بن جعفر بن الزبرقان
نا عبد الوهاب بن عطا اخبرنا خالد الخزاعي عن كثير بن يزيد عن الوليد بن رباح عن ابي
هريرة قال لما دخل رسول الله صلى الله عليه وسلم بصفية بات ابو ايوب على باب النبي صلى الله
عليه وسلم فلما اصبح فراى النبي صلى الله عليه وسلم كبر ومع ابو ايوب السيف فقال يا رسول
الله كانت جارية حديثة عهد بعرس وكنت قد قتلت اباها واخاها وزوجها فلم
امنها عليك فضحك رسول الله صلى الله عليه وسلم وقال له خيرا هذا حديث صحيح
الاسناد ولم يخرجاه اخبرنا علي بن عبد الرحمن السبيعي بالكوفة نا احمد بن
حازم الغفاري نا ابو نعيم نا عيسى بن طهمان قال سمعت انس بن مالك يقول اطعم
النبي صلى الله عليه وسلم على صفية بنت حيي خبزا ولحما هذا حديث صحيح الاسناد
ولم يخرجاه حدثنا ابو عبد الله الاصبهاني نا الحسن بن الجهم بن مصقلة نا الحسين بن
الفرج نا محمد بن عمر حدثني محمد بن موسى عن عمارة بن المهاجر عن امنة بنت ابي قيس الغفارية
قالت انا احدى النسا اللاتي زففن صفية الى رسول الله صلى الله عليه وسلم فسمعتها

تقول ما بلغت سبع عشرة او جهدي ان بلغت سبع عشرة سنة ليلة دخلت على
رسول الله صلى الله عليه وسلم قال وتوفيت صفية سنة اثنتين وخمسين في زمن معوية
وقبرت بالبقيع ن اخبرنا دعلج بن احمد السجزي نا عبد العزيز بن معوية الصيرفي نا سياد
بن قياص ابو عبيدة نا هشام بن سعد عن كنانة عن صفية قالت دخل علي رسول الله
صلى الله عليه وسلم وانا ابكي فقال يا بنت حي ما يبكيك قلت بلغني ان حفصة وعايشة
تنالان مني وتقولان نحن خير منها نحن بنات عم رسول الله صلى الله عليه وسلم وازواجه
قال الا قلت لهم كيف تكونون خيرا مني وابي هرون وعمي موسى وزوجي محمد صلواة الله
عليهم ن ذكر ام المومنين ميمونة بنت الحرث رضي الله عنها ن حدثني
بكر بن احمد بن سهل الصوفي بمكة وكتبه لي بخطه نا الحسن بن علي بن شبيب العمري نا ابو
ثور ابرهيم بن خالد الكلبي نا ابو قطن قال قال لي شعبة قال لي مسعر بن دوام حدثني
زوج رسول الله صلى الله عليه وسلم ميمونة بنت الحرث وما اخبرت بهذا احدا
قبلك وهي ميمونة بنت الحرث بن حزن بن بجير بن الهزم بن روينة بن عبد الله بن هلال
بن عامر بن صعصعة وامها هند بنت عون بن زهير بن الحرث بن حماطة بن جرش بن حمير
حدثنا ابو عبد الله الاصبهاني نا الحسن بن الجهم نا الحسين بن الفرج نا محمد بن عمر
قال ميمونة بنت الحارث بن حماطة بن جرش وهي خالة عبد الله بن عباس واخت ام
الفضل بنت الحرث كانت تزوجت في الجاهلية مسعود بن عمرو بن عمير الثقفي ثم
فارقها فخلف عليها ابو رهم بن عبد العزى بن ابي قيس من بني مالك بن حنبل بن عامر بن لوي
فتوفي عنها فتزوجها رسول الله صلى الله عليه وسلم زوجها اياه العباس
بن عبد المطلب وكان يلي امرها تزوجها رسول الله صلى الله عليه وسلم بسرف
على عشرة اميال من مكة وكانت اخر امراة تزوجها النبي صلى الله عليه وسلم وذلك
سنة سبع في عمرة القضية قال ابو عمر وتوفيت ميمونة سنة احدى وستين وهي اخر
من مات من ازواج النبي صلى الله عليه وسلم وكان لها يوم توفيت ثمانون او
احدى وثمانين سنة وكانت على كبر سنها جلدة ن اخبرنا الشيخ ابو بكر بن
بن اسحق نا محمد بن غالب نا عمرو بن مرزوق نا شعبة عن عطا بن ابي ميمونة عن ابي رافع
عن ابي هريرة قال كان اسم ميمونة برة وسماها رسول الله صلى الله عليه

العمري الكلبي

صحيح

وسلم ميمونة ن هذا حديث الاسناد ولم يخرجاه ن وقد روي باسناد صحيح
له شاهد اخبرناه ابو العباس محمد بن احمد المحبوبي نا سعيد بن مسعود نا عبيد الله بن موسى
اخبرنا اسرائيل عن محمد بن عبد الرحمن قال سمعت كريبا ابا رشدين يحدث عن ابن عباس قال
كان اسم ميمونة برة فسماها رسول الله صلى الله عليه وسلم ميمونة ن اخبرني
اسمعيل بن محمد بن الفضل بن محمد الشعراني نا جدي نا ابرهيم بن المنذر الحزامي نا محمد بن فليح
عن موسى بن عقبة عن ابن شهاب قال خرج رسول الله صلى الله عليه وسلم من العام
القابل عام الحديبية معتمرا في ذي القعدة سنة سبع وهو الشهر الذي صده فيه
المشركون عن المسجد الحرام حتى اذا بلغ ناجح بعث جعفر بن ابي طالب بين يديه الى ميمونة
بنت الحرث بن حزن العامرية فخطبها عليه فجعلت امرها الى العباس بن عبد المطلب
وكانت اختها ام الفضل تحته فزوجها العباس رسول الله صلى الله عليه وسلم
فاقام النبي صلى الله عليه وسلم فاقام النبي صلى الله عليه وسلم بسرف حتى قدمت
ميمونة فبنا بها بسرف وقدر الله تعالى ان يكون موت ميمونة بنت الحرث بسرف بعد
ذلك بحين فتوفيت حيث بنا بها رسول الله صلى الله عليه وسلم ن حدثنا ابو
العباس محمد بن يعقوب نا احمد بن عبد الجبار نا يونس بن بكير عن ابن اسحق حدثني ابن ابي نجيح
عن عطا ومجاهد عن ابن عباس ان رسول الله صلى الله عليه وسلم تزوج ميمونة بنت
الحرث واقام بمكة ثلثا فاتاه حويطب بن عبد العزى في نفر من قريش في اليوم الثالث فقالوا له
انه قد انقضى اجلك فاخرج عنا قال وما عليكم لو تركتموني فاعرست بين اظهركم
لصنعت لكم طعاما فحضرتموه قالوا لا حاجة لنا في طعامك فاخرج عنا فخرج بميمونة بنت
الحرث حتى اعرس بها بسرف ن هذا حديث صحيح على شرط مسلم ولم يخرجاه ن ومما يتعجب
من قضا الله وقدره ان رسول الله صلى الله عليه وسلم بنى بميمونة بنت الحرث بسرف وردها
الى المدينة عند منصرفه من عمرة القضا وبقيت عنده الى ان خرج رسول الله صلى الله
عليه وسلم لفتح مكة وقد اخرجها معه الى ان فتح الطائف وانصرف راجعا الى
المدينة فماتت ميمونة بسرف في الموضع الذي بنى بها رسول الله صلى الله عليه وسلم
عند تزويجها ن حدثنا بصحة ما ذكرته ابو العباس محمد بن يعقوب نا محمد بن اسحق الصغاني
نا وهب بن جرير بن حازم نا ابي قال سمعت ابا فزارة يحدث عن يزيد بن الاصم عن ميمونة

ان رسول الله صلى الله عليه وسلم تزوجها حلالا وبنى بها حلالا وبنى بها بسرف
وماتت بسرف فى الظلة التى بنا بها فيها وكانت حالتى فرلت فى قبرها انا واب
عباس فلما وضعناها فى اللحد مال راسها فاخذت رداى فجمعته فوضعته عند
راسها فاخذ ابن عباس فرمى به ووضع عند راسها كذا نه قال وكانت
خلوت وانكح وكان راسها فجميعا وبين سرف ومكة اثنا عشر ميلا هذا حديث
صحيح الاسناد على شرط مسلم ولم يخرجاه ٥ وقد يطلق هذا الاسناد الصحيح قال
ابن رسول الله صلى الله عليه وسلم تزوجها حلالا وقد ذكرنا اخبار عكرمة عن ابن عباس
فى انها طلقة انه صلى الله عليه وسلم تزوجها وهو محرم ٥ **اخبرنا** ابو بكر بن اسحق
الفقيه وعلى بن حمشاد العدل الاسفرايينى قالا حدثنا موسى بن الحسن بن عباد
حدثنا ابو الشعثاء عن ابن **عباس** ان النبى صلى الله عليه وسلم نكح وهو محرم قال
ابو عبد الله وقد ذكرنا للزهرى ثم قال ناعمة ومرابها فقد قالوا ميمونة فقال ابن سهاب
احدثنى يزيد بن الاصم ان النبى صلى الله عليه وسلم تزوجها وهو حلال فقال عمرو لا بن
سهاب تجعل اعرابيا سولا على عمه فقال ابن عباس فقال ابن سهاب فهى حالة فقال
عمرو وهى خالة ابن عباس ايضا هذا حديث صحيح على شرط الشيخين **اخبرنا** عبد الله
بن الحسن العاصى بمرو نا الحرب بن ابى اسامة نا بكير بن هشام قال جعفر بن برقان
نا يزيد بن الاصم ان احدى ميمونة قالت تلقت عائشة وهى بمعتله ومكة انا وابن لطلحة بن
عبيد الله وهو ابن اختها وقد كنا وقعنا وخالط وحبطان المدينة فاصبنا منه
فلما علمها ذلك فاغلظ على ابن اختها بلومه ويعذله واقبلت على وعظتنى موعظة بليغة
ثم قالت اما علمت ان الله تعالى سائلكم حين جعلكم فى اهل بيت نبيه دهشت والله ميمونة وارتج
مرسنك على عارك اما انها كانت من اتقانا لله عز وجل واوصلنا للرحم هذا حديث
صحيح على شرط مسلم ولم يخرجاه **حدثنا** ابو عبد الله الاصبهانى نا الحسن
الجهورى نا الحسين بن الفرج نا جعفر بن محمد مولى جعفر عن صالح بن محمد
مولى ابى رهم عن **ميمونة** قالت خرج رسول الله صلى الله عليه وسلم ذات ليلة وعندى
فاعلقت دونه الباب فاستفتح فابيت ان افتح فقال اقسمت لا فتحن فاخذ فى فعلى يدخل
الى ان راى الحد فى فقال ما فعلت وذكر وجدت خفقة فى بطنى **حدثنا** ابو جعفر محمد

بن صالح بن هانى نا يحيى بن محمد بن يحيى الشهيد رحمه الله نا عبد الله بن عبد الوهاب
الحجبى نا عبد العزيز الدراوردى اخبرنى ابرهم بن عقبة عن كريب عن **ابن عباس** قال
قال رسول الله صلى الله عليه وسلم الاحوات مومنات ميمونة زوج النبى صلى
الله عليه وسلم واختها ام الفضل بنت الحارث واختها سلمى بنت الحارث امراة حمزة
واسماء بنت عميس اختهن لامهن هذا حديث صحيح على شرط مسلم ولم يخرجاه **حدثنا**
ابو عبد الله محمد بن يعقوب النسائى نا محمد بن عبد الوهاب العبدى نا جعفر بن عون
نا ابن جريج عن عطاء قال حضرنا مع ابن **عباس** حين ماتت ميمونة بسرف فقال ابن عباس
هذه ميمونة اذا رفعتم نعشها فلا تزعزعوها ولا تزلزلوها فان رسول الله صلى
الله عليه وسلم كان عندها تسع نسوة كان يقسم لثمان وواحدة لم تكن يقسم لها قال
عطاء صدقت ٥ هذا حديث صحيح على شرط الشيخين ولم يخرجاه **حدثنا** محمد بن يعقوب
نا محمد بن اسحق البغدادى نا محمد بن المنهال نا يزيد بن زريع نا سعيد بن ابى عروبة
عن قتادة عن زرعة قال توفى رسول الله صلى الله عليه وسلم وميمونة بنت الحرث من قومه
وهى اخت ام الفضل امراة العباس عنده المطلب حين اعتمر بمكة ووهبت نفسها للنبى صلى الله عليه وسلم وهى من اراد
ان يستنكحها خالصة لكن مر دون المومنين ثم صدرت معه الى المدينة وكانت
فيمن عنده فرقه من عبد العزيز بن اسيد بن ربيعة بن جحدان ٥ **ذكر اسم الموهبة**
من نسب سمى محرمة العامرية ٥ حدثنا ابو اسامة الحلبى
نا حجاج بن المنهال نا جرير عن حمزة عن الزهرى قال توفى رسول الله صلى الله عليه
وسلم وبنت سمى محرمة احدى هلال بن عامر وكانت قبله عند عبد الله بن جحش
فقتل عنها يوم احد ٥ اخبرناه ابو سعيد احمد بن يعقوب العدل نا موسى
بن هرون نا الوهاب خالد بن عبد الوهاب نا يزيد عن ابن سهاب قال يوهب مرثد
بنت حرمة رسول الله صلى الله عليه وسلم حتى قال ابن سهاب وهى سمى بنت
حرمة بن الحرث بن عبد الله بن عمرو بن عبد مناف بن هلال بن عامر بن صعصعة
وهى ام المساكين كانت تسمى فى الجاهلية يوهب بالمدينة بعد الهجرة فجاءه رسول
الله صلى الله عليه وسلم ٥ **اخبرنى** ابو الحسن يعقوب الحافظ رحمه الله نا محمد بن
اسحق العبدى نا ابو الاسعد نا هرون بن العلا نا سعيد بن ابى عروبة عن قتادة قال تم

بروح رسول الله صلى الله عليه وسلم ربيبة حزمة وهي ام المساكين مرينب عامر بن
صعصعة وكانت قبله عند الطفيل بن الحرث فتوفت عند النبي صلى الله عليه وسلم
ولم يلبث الا يسيرا ﴿ ذكر العالية ﴾ حدثنا ابو العباس محمد بن يعقوب
نا ابو اسامة الحلبي نا حجاج بن ابي منيع عن جده عن الزهري قال وتزوج رسول
الله صلى الله عليه وسلم العالية امراة من بني كلاب فدخل عليها ابو بكر محمد بن احمد
بن بالويه نا الحسين بن علي بن يزيد المقرئ نا يحيى بن يوسف الزمي نا ابو معاوية الضرير
عن محمد بن عمرو الطائي عن يزيد بن كعب عن عمه قال تزوج رسول الله صلى
الله عليه وسلم العالية امراة من بني غفار فلما دخلت عليه ووضعت ثيابها راى
بكشحها بياضا فقال لها النبي صلى الله عليه وسلم الحقي باهلك والحقي باهلك وامر لها
بما اصدقها ولم يمسها وقد كانت الكلابية اتاها فاسمت للنبي العالية فكما حدثنا ابو
الحسن يعقوب نا محمد بن اسحق نا ابو الاسعث نا زهير بن العلاء نا سعيد بن ابي عروبة
عن قتادة قال لما تزوج رسول الله صلى الله عليه وسلم واهل اليمن اسماء بنت النعمان
العفارية وهي ابنة العمرى بن الحرث بن ابي شمر الغساني فلما دخل بها دعاها فقال
انت طالقة فالحقي باهلك ﴿ ذكر الانصارية من بني النجار ﴾ احبرنا
ابو الحسن يعقوب نا محمد بن اسحق نا ابو الاسعث نا زهير بن العلاء نا سعيد بن
ابي عروبة عن قتادة قال تزوج رسول الله صلى الله عليه وسلم امسوبك الانصارية
من بني النجار قال ابي احسبه قال تزوج في الانصار ثم قال ابي اكره عن نفسي فلم يدخل بها
﴿ ذكر سبايا سماء بنت الصلت السلمية ﴾ احبرنا ابو
النضر الفقيه نا عبد الله بن عبد الرحمن نا ابو عبد الله قال وزعم حفص بن النضر السلمي وعبد
الظاهر السري السلمي ان النبي صلى الله عليه وسلم تزوج سلمى بنت اسماء بن الصلت
السلمية فماتت قبل ان يدخل بها ﴿ ذكر الكلابية او الكندية
وقد اختلف في اسمها كما اختلف في قبيلها واحرجك سمت نفسها السقيفة والله
اعرف الى ان مات ﴿ حدثنا ابو عبد الله محمد بن احمد بن بطة نا الحسين بن اسحق
نا الحسين بن الفرج نا محمد بن عمر قال والكلابية قد اختلف في اسمها فقال بعضهم
هي فاطمة بنت الضحاك بن سفيان الكلابي وقال بعضهم هي عمرة بنت زيد بن عبيد بن

اوس كلب بن عامر وقال بعضهم هي سبا بنت سفيان بن عوف بن كعب بن
عبد بن ابي بكر بن كلاب فقال بعضهم ولم يكن الا كلابة واحدة وانما اختلف في اسمها
وقال بعضهم بل كن جميعا ولكل واحدة منهن قصة صاحبتها ﴿ حدثنا ابو بكر احمد
بن كامل القاضي نا يعقوب بن ابرهيم بن سعد نا واخبرنا احمد بن جعفر الواعظ
نا عبد الله بن احمد بن حنبل نا ابي نا يعقوب نا ابي نا محمد بن مسلم بن شهاب
عن عمه عن عروة عن ﴿ عائشة ﴾ قالت تزوج رسول الله صلى الله عليه وسلم الكلابية
فلما دخلت عليه ودنا منها قالت اعوذ بالله منك فقال رسول الله صلى الله
عليه وسلم لقد عذت بعظيم الحقي باهلك ﴿ حدثنا ابو العباس محمد بن يعقوب نا
محمد بن اسحق الصغاني نا محمد بن اسحق الدوسي نا الوليد بن مسلم نا الاوزاعي قال سالت
الزهري اي ازواج النبي صلى الله عليه وسلم استعاذت منه
﴿ اخبرنا ﴾ احمد بن سليمان الفقيه نا هلال بن العلاء الرقي نا ابي نا عبد الله
بن عمرو عن عبد الله بن محمد عقيل قال ونكح رسول الله صلى الله عليه وسلم امراة وكنيته
وهي السفتة الى ان مات رسول الله صلى الله عليه وسلم ان يردها الى قومها واراد ان يعاوضها
فعقل فرد معها رجل من الانصار فقال له ابو اسيد الساعدي ﴿ حدثنا ﴾ سريج ابن
النعمان ابو عبد الله الاصبهاني نا الحسن بن الحكم نا الحسين بن الفرج نا محمد بن عمر نا محمد بن
عبد الله بن عتبة بن عبد الواحد بن ابي عمرو الدوسي قال قدم النعمان بن الجون
الكندي وكان ملكا وفد الى رسول الله صلى الله عليه وسلم مسلما فقال يا رسول الله الا ادلك على احل امر في العرب كانت تحتي
ثم لما فرق بيني وبينها فاسلمت وقد رغبت فيك وخطبت اليك فزوجها رسول الله
صلى الله عليه وسلم على اثني عشر اوقية ونش فقال يا رسول الله لا تعطيها في المهر فقال
رسول الله صلى الله عليه وسلم ما اصدق احد امرأة نساءي فوق هذا ولا اصدق
احد من نسائي فوق هذا فقال النعمان فبك الاسى فقال فابعث يا رسول الله الى
اهلك من يحملهم اليك فاني جاهز مع رسولك فرسل اهلك معه فبعث رسول الله
صلى الله عليه وسلم معه ابا اسيد الساعدي فلما قدما عليها جلست في بيتها
واذنت لها ان يدخل فقال ابو اسيد يا رسول الله صلى الله عليه وسلم لا ارى لك

الرحال قال ابو اسيد وذلك لعدان ارسل الحجاب فارسل اليه فسيرك الى ك
قال الحجاب سك وس من يكلمس من الرجال الا ذا محرم منك فعقلت وقال ابو
اسيد فانصت بليا واقام لم يحلب مع الطعمة على جمل في محفة فاقبلت بها حتى
نزلت المدينة فاتيتها في بني ساعدة فدخل عليها نسا الحي فوجدها وسهلت
وخرجت عنها فذكرت لها وساق ذلك بالمدينة وتحدثوا العدو منها قال
ابو اسيد الساعدي ورجعت الى النبي صلى الله عليه وسلم وهو في مجلس عمر وس عوف
فاخبرته فدخل عليها واهل الرسالة للعهن وحملانا وكاسوا واحمل الستار
فقالوا انك لرسول الملوك فان كنت ترد ان يحطى عند رسول الله صلى الله عليه وسلم
فاستعدي منه فانك تحضر عنده وترعب فيك قال ابن عمر فحدثني عبد الله
ابن جعفر عن ابن عون قال فروح النبي صلى الله عليه وسلم الكندية في شهر ربيع الاول
سنة سبع وقال الحوي قال وحدثني عبد الرحمن بن ابي الزناد عن هشام بن عروة عن
ابيه ان الوليد بن عبد الملك كتب اليه يسأله هل تزوج رسول الله صلى الله عليه
وسلم احدا من الاسعث بن قيس فقال ما تزوجها رسول الله صلى الله عليه وسلم
قط ولا تزوج هم كندية الا احدى ثم الجون فهلكت فلما اتى بها وقدمت المدينة
نظر اليها فطلقها وامر بها فقال وذكر هشام بن محمد بن السائب الكلبي عن عمه
عن ابي اسيد الساعدي عن ابيه وكان بدريا قال تزوج رسول الله صلى الله عليه وسلم
اسماء بنت النعمان الجونية فارسلني فجئت بها فقالت حفصة لعائشة اخضبيها انت
وانا امشطها ففعلتا فقالت احداهما ان النبي صلى الله عليه وسلم يعجبه من المرأة اذا
دخلت عليه ان تقول اعوذ بالله منك فلما دخلت عليه اهوى اليها وادخل
الستر بينه وبينها قالت اعوذ بالله منك فقال رسول الله صلى الله عليه
وسلم لقد عذت معاذا الله منه فطلقها بعد ذلك بمراد قال ابن سعد
ثم خرج على قومها ابا اسيد الحقها باهلها ومتعها بثلاثة اثواب قال ابن عمر
فكانت تقول ادعوني اسعده قال ابن عمر قال هشام ابن محمد وحدثني
ابو معشر وموسى الجهني انما ماتت كما قال هشام وحدثني ابو علي الصالحي عن
ابن عباس قال حلف على اسماء النعمان المحرم الجامعة واراه عمران

لعاصم

لعاصم قال والله ما صرف على الحجاب ولا سمعت نام المومنين فكف عنها

ذكر فسله ملك فارس احت الاسعث بن قيس احد ملوك

بن جعفر الباقر حدثنا محمد بن عمر قال قال ابو عبد معمر المنبي لما بعث رسول
الله صلى الله عليه وسلم حين قدم عليه وفد كندة فسلة بن قيس احد الاسعث
بن قيس في بضعة عشر رجلا استكثر في الصدقة وصدقهم فمضى يوم الاثنين ليومين
مضيا من شهر ربيع الاول ولم ينكر قدومه عليه ولا دخوله بها ووقف لقومه ووقف
بروحة انا لها ذكر انه بروحها فسل وقال شهر وزعم اخرون انه بروحها في
مرضه وزعم اخرون انه اوصى الى اكثر فسلم فارسان واختار النكاح فزوجها عكرمة
بن ابي جهل بحضرموت فبلغ ابا بكر فقال لقد هممت ان اخرج عليها فقال عمر بن
الخطاب ما هي براهبات المومنين ولا دخل بها النبي صلى الله عليه وسلم ولا
ضرب عليها حجاب وزعم بعضهم انها ارتدت

ذكر سراري رسول الله

صلى الله عليه فاولهن ماريه القبطية ام ابرهيم عليه السلام حدثنا ابو العباس
محمد بن يعقوب قال ابو اسامة الحلبي حاج بن ابي منيع عن جده عن شهاب قال واشترى
النبي صلى الله عليه وسلم ماريه القبطية فولدت له ابرهيم حدثني ابو بكر محمد بن احمد
بن ابي الدوداد ابرهيم بن اسحق الحربي قال مصعب بن عبد الله الزبيري قال ولدت لرسول
الله صلى الله عليه وسلم ماريه ست سنين وهي التي اهداها الى رسول الله صلى
الله عليه وسلم المقوقس صاحب الاسكندرية واهدى معها اختها سيرين وحصا
فقال له ما تولى اقوى رسول الله صلى الله عليه وسلم سيرين لحسان بن ثابت والهو
من القبط وهم بصاري وولدت ماريه لرسول الله صلى الله عليه وسلم ابرهيم في ذي الحجه
سنة ثمان من الهجرة ومات ابرهيم في المدينة وهو ابن ثماني عشرة او احدى او اثنين
بن عثمان بن محمد الزاز سعد ابا محمد بن فارس ابا عبد الرحمن بن مهدي عن سعيد عن عزرة بن ثابت
عن الزاز بن عازب قال لما توفي ابرهيم بن النبي صلى الله عليه وسلم قال رسول الله صلى الله
عليه وسلم ان له مرضعا في الجنة حدثني علي بن حماد العدل ثنا احمد بن الهيثم بن ابي
الحسن بن حماد سحاب حدثني يحيى بن سعيد الاموي ثنا ابو معاذ سليمان بن ارقم الانصاري
عن الزهري عن عروة عن عائشة قال اهديت ماريه الى رسول الله صلى الله عليه وسلم

وجعلها بين عينها فالت فوضع عليها وفتحه فاستبرئ حاملا قال فعزلها
قال فقال اهل المدينة الزوى من حاجته الى الولد ادعى ولد عبد قال وكانت امه قد ملكته
فاستعار له صبيا يلعبون فكان يعزى بلبنها فحسن عليه لحمه قالت عايشة فرحل به على
النبي صلى الله عليه وسلم ذات يوم فقال كف تربت فقلت من غرى بلبن الضان لحمه
فقال اما انه السيد فحدثني يا حمد الساعدي انه لن تلد اربع نسوة ثم قلت ويلح رسول
الله صلى الله عليه وسلم ما يقول الناس فقال لعلي وحذهما السيف والطلق فاضرب عنق
ثم ما ترى به قال فاطلق فاذا هو في حايط على نخلة يخترف رطبا فلما نظر الى علي
ومعه السيف استقبله رعدة فقال استقط الخرقة فاذا هو لم يخلق الله عز وجل له ما
للرجال شيء ممسوح ثنا ابو عبد الله الاصبهاني نا الحسن بن جهم نا الحسين بن
الفرج نا محمد بن عمر حدثني موسى بن محمد بن ابراهيم التيمي عن ابيه قال كان ابو بكر رضي الله عنه
يعجبه ما ترى به حتى تزوج ثم صار يمقت عليها حتى توفت في خلافته قال الواقدي وتوفيت
بعد ام ابراهيم بن رسول الله صلى الله عليه وسلم في المحرم سنة ست عشرة من الهجرة قبر
بمقبرة الناس التي تعود ها فصلى عليها عمر وقبرها بالبقيع سمعت ابا العباس محمد بن يعقوب يقول
سمعت العباس بن محمد الدوري يقول سمعت يحيى بن معين يذكر حديث ثابت عن انس ان ام ابراهيم
كانت تهم برجل فامر النبي صلى الله عليه وسلم بضرب عنقه فنظر وافاذا هو مجبوب قلت
ليحيى من حدثك قال عفان عن حماد بن سلمة ثنا حدثنا علي بن حمشاد العدل نا الحسين
بن الفضل البجلي ومحمد بن عالي الضبي وهشام بن علي السدوسي قالوا نا عفان بن حماد بن سلمة
نا ثابت عن انس ان رجلا كان تهم ام ابراهيم ولد رسول الله صلى الله عليه وسلم لعلي
اذهب واضرب عنقه فاتاه علي فاذا هو في ركي يتبرد فيها فقال له علي اخرج فناوله يده
فاخرجه فاذا هو مجبوب ليس له ذكر فكف علي عنه ثم اتى النبي صلى الله عليه وسلم فقال يا رسول
الله انه لمجبوب ما له ذكر ثنا هذا حديث صحيح على شرط مسلم ولم يخرجاه ثنا احمد بن
ابو عبد الله الاصبهاني نا احمد بن مهران الاصبهاني نا ابو عبد الله بن موسى نا اسرائيل عن
محمد بن عبد الرحمن ابي ليلى عن عطاء عن جابر عن عبد الرحمن بن عوف قال احتجم النبي صلى الله
عليه وسلم بدي فاطلقت معه الى ابراهيم انه وهو مجبوب سفسده فاحتجم النبي صلى الله عليه
وسلم في حجزة حتى حز حنك نفسه فوضعه وبكى قال قلت يبكي يا رسول الله وانت تنهى عن

البكاء قال اني لم انه عن البكاء ولكني نهيت عن صوتين احمقين فاجرين صوت عند نغمة لهو ولعب ومزامير
شيطان وصوت عند مصيبة لطم وجوه وشق جيوب ورنة شيطان ثنا محمد بن يحيى بن ابي عمر نا ابو الوليد
وعدة صادق وقول حق يلحق والحق احق ان يتبع ولقد جزنا اشد من هذا واما بك فانا بهم لمحزونون تبكي العين
ويحزن القلب ولا نقول ما يسخط الرب اخبرنا ابو عبد الله الاصبهاني اخبرنا احمد بن محمد بن اسحاق بن مهران
نا ابي نا محمد بن مضر سماعة عن محمد بن زياد عن ابي امامة ان رسول الله صلى الله عليه وسلم
مشى حلف خالد الله ابراهيم حافيا حدثني ابو بكر محمد بن احمد بن بالويه نا ابراهيم بن اسحق الحربي نا
مصعب بن عبد الله الزبيري قال ولد خديجة ام ولد ابراهيم ولد النبي صلى الله عليه وسلم توفي بالمدينة
سنة سبع عشرة وصلى عليها امير المؤمنين عمر بن الخطاب رضي الله عنه ودفنت بالبقيع ذكر
سلمى مولاة رسول الله صلى الله عليه وسلم ثنا ابو العباس محمد بن يعقوب نا عامر بن نصر
قال قرئ على ابن وهب اخبرك عبد الرحمن ابن ابي الموال عن داود مولى عبد الله بن علي ابي رافع عن
جدته سلمى مولاة رسول الله صلى الله عليه وسلم وخادمه قالت فاما كان اسلام ابي
رسول الله صلى الله عليه وسلم فسكوا اليه وجعا في راسه الا قال احتجم وله وجعا في
رجليه الا قال اضمهما بالحناء ذكر ميمونة بنت سعد مولاة رسول الله صلى الله
عليه وسلم اخبرنا ابو عبد الله الصفار نا احمد بن مهران نا عبد الله بن موسى نا اسرائيل
عن بديل بن حريز عن ابي بزيد الضبي عن ميمونة بنت سعد مولاة النبي صلى الله عليه وسلم قالت
سئل رسول الله صلى الله عليه وسلم عن ولد الزنا فقال لا يدخلان احدهما الجنة ولد الزنا وابوه
الزنا ذكر امه مولاة رسول الله صلى الله عليه وسلم حدثنا ابو العباس
محمد بن يعقوب نا احمد بن عبد الجبار نا يونس بن بكير عن مرزوق بن سمعان ابي مرزوق الرهاوي نا ابو
يحيى الكلاعي عن جده يعقوب قال دخل علي امه مولاة رسول الله صلى الله عليه وسلم
فقلت حدثني شيئا سمعته من رسول الله صلى الله عليه وسلم فقالت كنت يوما افرغ على
يديه وهو يتوضأ اذ دخل عليه رجل فقال يا رسول الله اني اريد الرجوع
الى اهلي فاوصني بوصية احفظها فقال لا تشركن بالله شيئا وان قطعت وحرقت بالنار
ولا تعصين والديك واذا امراك ان تخلي من اهلك ودنياك فخلي ولا تتركن صلاة متعمدا
فمن تركها متعمدا برئت منه ذمة الله عز وجل وذمة رسوله ولا تشربن الخمر فانها
راس كل خطيئة ولا ترادني في يوم فانك ان ترادني في يوم القمة وعلى عنقك مقدار سبع

سمع ان رضى والله من قريش يوم الزحف فقد باء بغضب من الله وما واه
جهنم وبئس المصير وانفق على اهلك من طولك ولا ترفع عصاك عنهم واخفهم في الله
عز وجل ذكر زينب بنت رسول الله صلى الله عليه وسلم بعد النبي ○
حدثنا ابو العباس نا ابو اسامة الحلبي نا حجاج بن ابي منيع عن جدي عن الزهري
قال اراد ان يسمي رسول الله صلى الله عليه وسلم بنته من قرظة ثم اعتقها
ولحقت باهلها قال ابو عبد الله محمد بن المثنى وكانت من سراة نساء رسول الله صلى الله عليه
وسلم رجعت الى بيت زيد بن حارثة حين منع ابو العاص فقال بعضهم من بني قرظة فكانت
عندهم في الجاهلية كان رسول الله صلى الله عليه وسلم يقبل عذرها احيانا وكان سببها
ان رسول الله صلى الله عليه وسلم قال لزيد انه الفطيم وزيد بن حارثة وحمل اصابها
في السبي فكادها انسان وخفران يعلمهن عليه وكانت له حاجة اخرى نفسه
فاتاها له زينب بنت جحش وقد كان هجرها في شان صفية بنت حيي الحجة والمحرم
وبعض فلما كان شهر ربيع الاول الذي قبل النبي صلى الله عليه وسلم رضي على زينب
ودخل عليها فقالت ما ادري ما احزنك وهنئها الله صلى الله عليه وسلم ذكر
بنات رسول الله صلى الله عليه وسلم بعد فاطمة رضي الله عنهن
وعنهن ذكر زينب بنت محمد رضي الله عنها وهي اكبر بنات رسول الله صلى الله عليه
وسلم حدثني محمد بن القسم العكي نا الفضل بن محمد الشعراني نا ابو صالح حدثني
الليث عن عقيل بن خالد قال كانت اكبر بنات رسول النبي صلى الله عليه وسلم زينب بنت
رسول الله صلى الله عليه وسلم سنة قبل من مولد النبي صلى الله عليه وسلم وماتت سنة
ثمان من الهجرة ○ حدثنا ابو العباس محمد بن يعقوب نا احمد بن عبد الجبار نا ابو بكر بن عياش
اسحق حدثني عبد الله بن ابي بكر بن محمد بن عمرو بن حزم قال حدثت عن زينب بنت رسول
الله صلى الله عليه وسلم قال لما امكة الحضرمي لهند بنت عتبة بن ربيعة حملت
فقال لها يا بنت عم الم يبلغني ان بكر بن الحوق بايبك قالت بلى فقلت ما اردت ذلك فقالت
اني انه عم لعلي ان كانت لك حاجة في متاع مما يمر فيه بك ويمر بك وبلغني انه الى
ابيك فان عندي حاجة فقالت يا بنت الله ما ازاها الا لعلي ولكن حفظها فانكرت ان
اكون ارد ذلك فتجهزت فلما فرغت من جهازي قدم حمي كنانة بن الربيع اخو وحقدم

لي بعيرا فركبته واخذت قوسه وكنانته فخرجت بعيري نعارا نفورها وهي في هودج لها
فمرت بذكار رجال من قريش فحرجوا في طلبها اذ ذكروها اذ ذي طوى فكان اول من سبق اليها
هبار بن الاسود بن المطلب بن اسد بن عبد العزى ونافع بن عبد قيس الفهري يروعها هبار
بالرمح وهي في هودجها وكانت المراة حاملا فما تزعمون فراجعوها وبل كانته ثم
قال ابو بردة بن نيار حمال الوضع فيه سهما فكلكل الناس عنه واتى ابو سفيان في حلم من قريش
فقال ايها الرجل كف عنا سلاحك حتى نكلمك فكف فاقبل ابو سفيان حتى وقف عليه فقال اكل انتصب
حربة المراة علي وعلى الناس علانية وقد عرفت مصيبتنا وقلتنا وما دخل علينا من محمد
فطر الناس فراجع بابنته اليه علانية على رؤس الناس ان اظهر ما ان ذلك ان
اصابتنا عن مصيبتنا التي كانت وان ذلك ضعف منا وزهو لعمري ما لنا لحبسها عن
ابيها حاجة ولكن ارجع بالمراة حتى اذا هدا عني الصوت وتحدث الناس انا قد رددنا ها
فسلها سرا فالحقها بابيها فاقام بها فلما فرجع فاقامت ليالي حتى اذا هدا عني الصوت خرج
بها ليلا حتى سلمها الى زيد بن حارثة وصاحبه فقدما بها على رسول الله صلى الله عليه
وسلم وهذا حديث فيه ارسال بين عبد الله بن ابي بكر وزينب ولولاه لحكمت بصحته
على شرط مسلم وقد روي باسناد صحيح على شرط الشيخين مختصرا اخبرناه ابو
الحسين احمد بن عثمان المقري بمرو نا ابو الازهر نا محمد بن هشام القاضي نا سعيد بن ابي مريم
انا يحيى بن ايوب نا مزيد بن الهاد حدثني عمر بن عبد الله بن عروة عن الزهري عن عائشة زوج النبي
صلى الله عليه وسلم ان رسول الله صلى الله عليه وسلم لما قدم المدينة حرض الله زينب من
مكة مع كنانة اوبر كانه فخرجوا في اثرها هبار بن الاسود فلم يزل يطعن بعيرها بالرمح حتى صرعها
والقت ما في بطنها واهريقت دمها فحملت فاشتجر فيها بنو هاشم وبنو امية فقالت بنو امية نحن
احق بها وكانت تحت ابن عمهم ابي العاص فقالت بنو عبد مناف بنت منا بعد كانت تقول لها
هند هذا نسب اشكل فقال رسول الله صلى الله عليه وسلم لزيد بن حارثة انت الم تنطلق فجئني بزينب
قال يا رسول الله قال فخذ خاتمي فاعطاه اياه فانطلق زيد وترك بعيره فلم يزل سالكا حتى لقي راعيا
فقال لمن ترعى قال لابي العاص قال فلمن هذه الغنم قال لزينب بنت محمد فمضى معه شاما معه شاما قال اعطيك
شاة تعطها اياه ولا تذكر له احدا ولم يعلم فاعطاه الخاتم فانطلق الراعي فاذا حمل عنه واعطاها الخا
فعرفته فقالت من اعطاك هذا قال رجل لمكان كذا وكذا قال فسكت حتى اذا كان الليل خرجت اليه فلما

وحدثنا ابو جعفر محمد بن عبد الله النعالي نا ابو علاقة محمد بن عمرو بن حالد نا ابي نا ابو فضيل عن عمرو وهو ابن قيس الملائي عن ابي حازم عن ابي هريرة قال خرجوا المرة الاولى الى الحبشة فلما خرج جعفر واصحابه عثمان بن عفان معه امرأته رقية بنت رسول الله صلى الله عليه وسلم سمعت ابا اسحق ابراهيم بن محمد بن علي يقول سمعت ابا العباس محمد بن اسحق يقول سمعت عبد الله بن محمد بن سليمان بن جعفر بن سليمان الهاشمي يقول ولدت رقية بنت رسول الله صلى الله عليه وسلم بمكة وبلغت ست سنين وهو الذي صلى الله عليه وسلم **وحدثنا** ابو عبد الله الاصبهاني نا الحسن بن الحسين العرني نا محمد بن عمر حدثني سلمة بن مسلم العامري وربيع عامر بن لوذان عن عبد الرحمن بن اسحق عن ابيه قال وحدثني سعد قال لما اراد عثمان بن عفان الخروج الى ارض الحبشة قال له رسول الله صلى الله عليه وسلم اخرج برقية معك قال اخاف واحد منعا نصر على صاحبه ثم ارسل النبي صلى الله عليه وسلم اسماء بنت ابي بكر فعالج النبي بحرها وجعف اسما الى النبي صلى الله عليه وسلم وعند ابو بكر فقال يا رسول الله اخرج حمارا مولفا فحملها عليه واحدهما بحوائجه فقال رسول الله صلى الله عليه وسلم ما ذاكرا انهما الاول مهاجر بعد لوط وابراهيم **وحدثنا** ابو العباس محمد بن يعقوب نا احمد بن عبد الجبار نا يونس بن بكير عن ابن اسحق قال عاتبت رقية حتى مرضت فخلفها عثمان وولدت رقية غلاما سمي عبد الله ومات وهو صغير وكان عثمان يكنى بعد ذلك ابا عبد الله قال ابن اسحق وحدثني بعض اهل العلم ان رقية لما رأوا رقية بنت رسول الله صلى الله عليه وسلم وهي هالكة مع عثمان وكانت من احسن البشر وكانوا يحملون لها فيحزنون حزنا فحسنها الى ان قدم الله في العرصة لما سار النجاشي الى بدر قال ابن اسحق وقال ابن عبد الله بن عثمان ماتت في جمادى الاولى سنة اربع وهو ابن ست سنين **وحدثنا** محمد بن صالح بن هانئ نا اسرائيل بن حسين نا ابو سلمة نا حماد بن سلمة انا هشام بن عروة عن ابيه قال حلف النبي صلى الله عليه وسلم عثمان واسامة بن زيد على رقية في مرضها وخرج الى بدر وهي وجعة فجاء زيد بخبر رقية على العضباء الى المدينة ورقية تموت فقال

قوله

قوله ما صدقنا بالشاة حتى رأينا الاسارى **وحدثنا** محمد بن صالح نا الحسين بن الفضل نا عفان بن مسلم نا حماد بن سلمة عن ثابت عن انس قال لما ماتت رقية بنت رسول الله صلى الله عليه وسلم قال النبي صلى الله عليه وسلم لا يدخل القبر رجل قارف اهله فلم يدخل عثمان القبر هذا حديث صحيح على شرط مسلم ولم يخرجاه **وحدثنا** ابو العباس محمد بن يعقوب نا محمد بن عبد الله المخرمي نا يونس بن محمد نا فليح عن هلال علي بن اسامة عن انس بن مالك قال شهدت ابنة رسول الله صلى الله عليه وسلم وهو جالس على القبر ورأيت عينيه تدمعان فقال هل فيكم رجل لم يقارف الليلة قال ابو طلحة انا يا رسول الله قال فانزل في قبرها هذا حديث صحيح على شرط الشيخين ولم يخرجاه **وحدثنا** الشيخ ابو بكر بن اسحق انا علي بن الحسن بن حبيب نا احمد بن سعيد الدارمي املاء الجامع حدثنا ابو زرعة الدارمي قالا نا العباس بن سليمان الحارثي نا محمد بن سلمة عن ابي عبد الرحيم خالد بن ابي يزيد الهاشمي عن محمد بن عبد الله بن عمرو بن عثمان عن المطلب بن عبد الله عن ابي هريرة قال دخلت على رقية بنت رسول الله صلى الله عليه وسلم امراة عثمان وسدها مسبط فقالت خرج رسول الله صلى الله عليه وسلم وعبدي انفا وجلت راسه فقال لي كيف تجدين يا عبد الله قلت قالت اكرمه فانه من اسعد اصحابي حلقات هذا حديث صحيح الاسناد وهي الملقبة بوعد كما ساداخر اخبرناه الحسن محمد بن اسحق الاسدابي نا محمد بن احمد عن ابيه نا عبد المغيث بن زهير حدثني ابي وهب بن مسعد عن ابي هريرة قال دخلت على رقية بنت رسول الله صلى الله عليه وسلم وسدها مسبط فقالت خرج رسول الله صلى الله عليه وسلم وعبدي انفا وجلت راسه فقال لي كيف تجدين عثمان قال فقلت تجده قالت اكرمه فانه من اسعد اصحابي حلقات قال ابو الحكم رحمه الله روى هذا الحديث من معدم عن اصحابه انه دخل على رقية لكي فرطلته حمدي فلم احده في الوقت

اخبرني ابو بكر بن ابي نصر المزني والحسن بن حكيم المروزيان بمرو قالا نا ابو الموجه نا عبدان نا عبد الله اخبرني يونس بن يزيد قال وقال ابن شهاب وبلغنا والله اعلم

ان رسول الله صلى الله عليه وسلم قسم يوم بدر لعثمان سهمه وكان تخلف
على امرأته رقية بنت رسول الله صلى الله عليه وسلم واصابها حصبة
فحاربن حارثة بسراويح ومعه بدنه وعثمان على فرسه بدفهان

ذكر ام كلثوم بنت رسول الله صلى الله عليه وسلم **حدثني**
ابو بكر محمد بن احمد بن بالويه نا ابراهيم بن محمد بن سفيان الحميدي نا مصعب بن عبد الله الزبيري
قال واسم ام كلثوم بنت رسول الله صلى الله عليه وسلم امنه وتوفيها رسول
الله صلى الله عليه وسلم وعثمان بعد رقية وتوفيت في شهر ربيع الاول ودخل عليها في
جمادى الاخرة سنة ثمان وتوفيت وهي عند عثمان بن سعيد سنة تسع وكانت
ام عطية الانصارية هي التي غسلتها في بيته وآثر **حدثنا** موسى
ابن هارون الهمداني نا ابو عبد الله الحارث بن محمد المساحقي نا سليمان بن بلال
عن يحيى بن سعيد قال قال مات رقية بنت رسول الله صلى الله عليه وسلم وتزوج
عثمان ام كلثوم بنت رسول الله صلى الله عليه وسلم هذا حديث صحيح على شرط الشيخين
ولم يخرجاه **حدثنا** ابو العباس محمد بن يعقوب نا محمد بن عبد الله المخرمي نا
خالد بن مخلد نا سليمان بن بلال عن يحيى بن سعيد عن انس بن مالك قال لما ماتت رقية بنت
رسول الله صلى الله عليه وسلم امر النبي صلى الله عليه وسلم عثمان بن عفان
فسلم عليه فراه حزينا فقال اموت رقية بنت رسول الله صلى الله عليه وسلم
احزنك هل لك في صغيرتها عمر فلم يرد عليه شيئا فاتى عمر النبي صلى الله عليه وسلم
فاخبره فقال رسول الله صلى الله عليه وسلم لعل الله تعالى يا عمر يأتيك صهرا
هو خير لك من عثمان فزوج رسول الله صلى الله عليه وسلم يا بنته عمر وزوج رسول الله
صلى الله عليه وسلم ام كلثوم من عثمان وقد كان قيل ذلك خطبها ابو بكر وخطبها عمر
فلم يزوجها فقال رسول الله صلى الله عليه وسلم حين زوج لعثمان ما انا زوجت
بناتي ولكن الله زوجهن **اخبرني** الحسين بن ايوب نا ابو حاتم الرازي
نا عبد الله بن صالح المصري نا ابن لهيعة حدثني عقيل خالد عن الزهري عن سهل
عن سعيد بن المسيب عن ابي هريرة ان رسول الله صلى الله عليه وسلم لقي عثمان بن عفان
وهو مغموم فقال ما شأنك يا عثمان فقال بأبي انت وامي يا رسول الله وامن هل

دخل

دخل على احد والناس ما دخل على يوم بنت رسول الله صلى الله عليه وسلم
عندي رحمها الله وانقطع الصهر فيما بيني وبينك الى آخر الابد فقال رسول
الله صلى الله عليه وسلم ائتوه وذلك يا عثمان وهذا جبريل عليه السلام يأمرني
عن امر الله ان اروجك اختها ام كلثوم على مثل صداقها وعلى مثل عشرتها وحبه
رسول الله صلى الله عليه وسلم اياها **حدثنا** ابو العباس محمد بن يعقوب
نا ابو عبيد نا سعيد عن الزبيدي عن الزهري ح واخبرنا ابو عبد الله الصفار
نا احمد بن مهدي نا حجاج بن المنهال نا ليث عن عقيل عن الزهري قال عبد الله بن ابي زياد
سألت الزهري عن الحمر هل لبسه السدا ام لا فزعم ان انس بن مالك حدثه انه
رأى على ام كلثوم بنت رسول الله صلى الله عليه وسلم ثوب خز سيراء هذا حديث
صحيح الاسناد ولم يخرجاه بهذا اللفظ انما اخرجاه من حديث ابن جريج ويونس
وزيد عن الزهري مختصرا **حدثنا** ابو العباس اسمعيل بن محمد بن اسحاق
عبد الله بن احمد بن موسى الخاوطي عبدان نا ابو حمزة عن محمد الوالبي نا الوليد بن الوليد
عبد الرحمن بن ثوبان عن ابيه عن عبد الله عن ابن عباس عن ام **كلثوم**
بنت النبي صلى الله عليه وسلم انها قالت يا رسول الله روحي خبرا وروح فاطمة قال
فسكت النبي صلى الله عليه وسلم قالت روحك ممن يحب الله ورسوله ويحبه الله ورسوله
قولت فقال لها هلم ما ذا قلت قالت قلت روحي ممن يحب الله ورسوله ويحبه الله ورسوله
قال نعم وانت دخلت الحجرة ايت منزله ولم ار احدا من اصحابي يعلوه في منزلته

ذكر سائر عند المطلب عمات رسول الله صلى الله
عليه وسلم وسائر عمه وافاربه فمنهن عمته صفية بنت عبد المطلب اخت حمزة وام
الزبير بن العوام رضي الله عنهم اجمعين **اخبرنا** ابو جعفر العدل نا ابو علي الحافظ
محمد بن عمرو بن حماد نا ابي نا ابن لهيعة نا ابو الاسود عن عروة بن الزبير قال لم يدرك
احد من بنات عبد المطلب اخت حمزة وام الزبير من الحلم الا صفية قال واسلمن كلهن النبي
صلى الله عليه وسلم سهمين وكانت اخت حمزة من عبد المطلب لابيه وامه **حدثني**
محمد بن عبد الحافظ نا ابو سعيد محمد بن عبد الرحيم نا موسى العبسي نا احمد بن عبد
ابن كثير من عقبه قال يوفيت صفية بنت عبد المطلب ام الزبير بن العوام سنة عشرين وهي

توفي توفي سنة ثلث وتسعين وصلى عليها عمر بن الخطاب ودفنها بالبقيع **حديثا**
ابو عبد الله الاصبهاني نا الحسن بن الجهم نا الحسين بن الفرج نا محمد بن عمر قال وصفية
بنت عبد المطلب بن هاشم وامها هالة بنت وهيب بن عبد مناف بن زهرة بن كلاب وهي
اخت آمنة بن عبد المطلب لامه كان يزورها في الجاهلية الحرث بن حرب بن امية بن عبد شمس
وولدت له حسام حلف عليها العوام بن خويلد بن اسد فولدت له الزبير والسائب
وعبد الكعبة واسلمت وبايعت رسول الله صلى الله عليه وسلم وهاجرت الى المدينة وعاشت
بعده الى خلافة عمر بن الخطاب وروى عن رسول الله صلى الله عليه وسلم **احاديث**
ابو جعفر احمد بن عبيد بن ابرهيم بن محمد بن عبد الملك الاسدي الحافظ بهمدان نا ابو بكر
بن الحسين بن دريد نا اسحق بن محمد المروزي حدثني ابي نا مخرمة بن بكير عن ابيه عن جده
الزبير عن امه **صفية** بنت عبد المطلب ان رسول الله صلى الله عليه وسلم لما خرج الى احد
جعل نساءه في اطم بني حارثة وجعل معهن حسان بن ثابت فجاء اليهودي الاطم فلما رآه
تشرف نساء النبي صلى الله عليه وسلم قلن للبناني انزل اليه فاقتله
فقال والله ما كان ذلك في ولو كان ذلك في كنت مع النبي صلى الله عليه وسلم فعلت له اربط
هذا السيف على درعي وربطه فمضيت اليه فضربت رأسه حتى قطعته فلما له حين ما دنيته
فارم به عليهم فقال والله ما ذلك في فاحتز رأسه فرمت به عليهم فتضعضعوا
وهم يقولون قد علمنا ان محمدا لم يكن ليترك اهله حلوفا ليس معهن احد فقال وكان رسول
الله صلى الله عليه وسلم اذا اشتد على المشركين بعث حسان مع رسول الله صلى الله عليه
وسلم وهو معنا في الحصن فاذا رجع رجع وراءه كما يرجع رسول الله صلى الله عليه وسلم
وهو يرتبا سعد بن معاذ وقد احد صدره وهو يعرس شدك يا مام وهو يحره
مهلا فقد ملحوا لهصاحل لا باس بالموت اذا حل الاحل
قالت عائشة فما رأيت رجلا احمل منه في ذلك اليوم **حديثا** هذا حديث كبير غريب بهذا الاسناد
وقد روي باسناد صحيح **حديثا** ابو العباس محمد بن يعقوب نا محمد بن عبد الحكم نا يونس
ابن بكير عن هشام بن عروة عن ابيه عن **صفية** بنت عبد المطلب قال عروة وسمعتها تقول
انا اول امرأة قتلت رجلا كنت في بارع حصن حسان بن ثابت وكان حسان معنا في
النساء والصبيان فجر حسان والنبي صلى الله عليه وسلم قالت صفية فمر بنا رجل من يهود

فجعل يطيف بالحصن وقلت لحسان ان هذا اليهودي بالحصن كما ترى ولا امنه ان يدل
على عورتنا وقد شغل عنا رسول الله صلى الله عليه وسلم واصحابه فقم اليه فاقتله فقال
يغفر الله لك يا بنت عبد المطلب والله لقد علمت ما انا بصاحب هذا قالت صفية فلما قال
ذلك ولم ار عنده شيئا احتجرت واحدت عمودا من الحصن ثم نزلت من الحصن اليه فضربته
بالعمود حتى قتلته ثم رجعت الى الحصن فقلت يا حسان انزل فاسلبه فانه لم يمنعني
من سلبه الا انه رجل فقال مالي بسلبه ولا حاجة هذا حديث صحيح على شرط
الشيخين ولم يخرجاه **ذكر اروى بنت عبد المطلب** عمة رسول الله
صلى الله عليه وسلم ولم احد اسلامها الا ما كتبت به الي عبد الله الواقدي كما حدثناه محمد بن
احمد بن بطة نا الحسين بن الجهم نا الحسين بن الفرج نا محمد بن عمر حدثني سلمة بن محمد عن عبد
بن عبد الله بن كعب عن ام ذرة عن بنت ابي تجراة قالت كانت تبيت عندنا تسمر عندنا
الصحى اياما كثيرا الوقت وكان رسول الله صلى الله عليه وسلم اذا حانت العصر يبعثوا
الى الشعاب فيصلوا فرادى ومثنى فمشى طلب بن عمير وحاطب بن عمرو بن سمير يصلون
بسعف احدا ينعصهم العصر اذهم عليهم ان الاصدى وابن العطبة وكانا فاحشين
فرموهم بالحجارة ساعة حتى خرجا وانصرفا وهما سكران واسا ابا جهل وابا لهب
وعمه بن ابي معيط فداركوهم الحجر فلطخوا في الصبح وكانوا الحرون في غلس الصبح فسمعوهم
ويصلون فسمعهم في سعف اذهم عليهم ابو جهل وعمه وابو لهب وعدة وسفهائهم
فسطوا بهم فنالوا منهم واظهر اصحاب رسول الله صلى الله عليه وسلم الاسلام وكلموا
وبادوهم وذبوا عن ابن عمهم ثم بعد طلب بن عمير الى جهل فضربه بسيفه فاحدوه واولغوه
فعام دونه ابو لهب حتى حلاه وكان ابن احنة فقال لاروى بنت عبد المطلب الا
ترين الى ابن طلب قد اسع فخرا وصار في عصابة وكانت اروى قد اسلمت فقالت فخرا يام
طلب يوم بدر عن ابن خاله وقد حاكى وعبد الله فقالوا وقد اسع فخرا قال نعم
فخرج بعصبة الى ابي لهب فاخبره فاقبل حتى دخل عليها فقال عجالك ولا ساعتك
فخرا وبركة في عبد المطلب قالت قد كان ذلك فقم دون ابن اخيك فاعصبه وامنعه
فان ظهر امره فانت بالخيار ان شئت ان يدخل معه او تكون على حدة فان لم يكن كنت قد
اعذرت ابن اخيك فقام ولما طافه بالعرق فاطبهم يقولون حامد بن محمد قال ثم انصرف

الولهث **ذكر ام هانى فاخته بنت ابى طالب** بن عبد المطلب ابن عم
رسول الله صلى الله عليه وسلم واحب على رضى الله عنها **اخبرنى** محمد بن المؤمل
بن الحسن بن الفضل قال حدثنا احمد بن حنبل قال ام هانى بنت ابى طالب اسمها هند وامها
فاطمة بنت اسد بن هاشم هكذا ذكر الامام ابو عبد الله رضى الله عنه اسم ام هانى
وقد توافرت الاخبار بان اسمها فاخته اخبرناه ابو العباس محمد بن احمد المحبوبى
نا سعدان مسعود نا يزيد بن هارون انا اسرائيل ح واخبرنا الحسن يعقوب
نا يحيى بن ابى طالب نا ابو داود الطيالسى نا اسرائيل ح نا سعيد المقبرى عن ابى مرة عن
فاخته وهى ام هانى ابنة ابى طالب قالت رايت النبى صلى الله عليه وسلم يوم الفتح
صلى ثمان ركعات وقد حالف بين طرفى ثوب واحد وقد روى عنها عبد الله بن جعفر
بن ابى طالب **اخبرنا** عبدان بن يزيد الدقاق بهمدان نا ابراهيم بن الحسين نا محمد بن اسمعيل
الحميدى نا عبد الله بن مسلم بن اسلم عن ابيه عن عبد الله بن جعفر بن ابى طالب قال سمعت
ام هانى فاخته بنت ابى طالب تقول راى رسول الله صلى الله عليه وسلم صلى عام الفتح
ثمانى ركعات فى ثوب واحد مخالفا بين طرفيه **حدثنا** ابو عبد الله الاصبهانى نا الحسن
الجهم نا الحسين الفرج نا محمد بن عمر قال وقد ذكر ان رسول الله صلى الله عليه وسلم
خطب الى عمه ابى طالب ام هانى فقال ان روحى الله وخطبها معه هبيرة بن وهب فزوجها
هبيرة فقال له النبى صلى الله عليه وسلم ما عم زوجت هبيرة وتركتنى فقال يا ابن اخى ابا صالح
الهبم والكرم نكافئ الكريم بما اسلف فروى الاسلام بينها وبين هبيرة فخطبها رسول
الله صلى الله عليه وسلم الى نفسها فقالت والله ان كنت لاحبك فى الجاهلية فكيف
فى الاسلام ه **اخبرنا** ابو العباس المحبوبى نا سعدان مسعود نا عبد الله بن موسى
عن اسرائيل عن السدى عن ابى صالح **عن ام هانى** قالت خطبنى رسول الله صلى الله عليه
وسلم فاعتذرت اليه فعذرنى ثم انزل الله عز وجل انا احللنا لك ازواجك
اللاتى اتيت اجورهن الى قوله اللاتى هاجرن معك قالت فلم احل له لم اهاجر معه كنت من
الطلقاء ه حدثنا ابو العباس محمد بن يعقوب وابو الفضل يعقوب بن العدل قالا
نا يحيى بن ابى طالب نا عبد الوهاب بن عطاء انا سعيد بن ابى عروبة عن ابى يزيد بن صهوان
عن عبد الله بن الحرث ان ابن عباس كان لا يصلى الضحى حتى ادخلناه على ام هانى فسالها

اخبرنى

اخبرنى ابن عباس بما اخبر بسامه فقالت ام هانى دخل رسول الله صلى الله
عليه وسلم فى بيتى فصلى صلاة الضحى ثمان ركعات فخرج ابن عباس وهو يقول لقد وافت
ابن عباس اللوحين فما عرفت صلاته الا باسراف الا الساعة **تسبح** بالعشى والاسراق
ثم قال ابن عباس هذه صلاة الاسراق وقد روى عبد الله بن عباس عن ام هانى حدثنا
اخر حدثناه ابو العباس محمد بن يعقوب انا محمد بن عبد الحكم انا ابن وهب
اخبرنى عباض بن عبد الله عن مخرمة بن سليمان عن كريب مولى ابن عباس عن عبد الله بن
عباس ان ام هانى بنت ابى طالب قالت يا رسول الله مرعم ابن امى على انه قاتل من اجرت
فقال رسول الله صلى الله عليه وسلم قد اجرنا من اجرت ه حدث بالله عبد الله بن
عباس عن ام هانى ه **حدثنا** سعدان بن الوليد سماع السارى عن عطاء عن ابن عباس
عن ام هانى بنت ابى طالب قالت قال لى رسول الله صلى الله عليه وسلم هل عندك طعام
اكله وكان جائعا فقلت ان عندى لكسرة يابسة وانى لاستحيى ان اقربها اليك فقال
هلميها فكسرتها ونسرت عليها الملح فقال هل ادم فقلت يا رسول الله ما عندى
الا شئ من خل فقال هلميه فلما حسه ثم صبه على طعامه فاكل منه ثم حمد الله ثم قال
نعم الادام الخل يا ام هانى لا يعدم بيت فيه خل وقد روى عبد الله بن عمر بن الخطاب عن
ام هانى **اخبرنى** محمد بن عيسى الدارى الماحر بعداد نا على بن الحسين بن الجنيد نا العباس
بن سليمان نا حكيم بن رافع عن موسى بن عقبة عن نافع عن ابن **عمر** قال دخل رسول الله صلى
الله عليه وسلم على ام هانى وقربة معلقة فشرب منها وقد روى حديث لولد ام هانى
عن ابائهم عنها ه **اخبرنى** ابو جعفر احمد بن عبد الحافظ الاسدى بهمدان نا ابو سهل
بن الحسن نا ابو مصعب ومحمد بن عبد الله بن زياد قالا نا اسماعيل بن عبد الله بن ابى اويس
حدثنى سعد بن عمرو بن سعد بن هشام عن ابيه عن جده عن ابيه سعد بن هشام قال
سمعت **ام هانى** بنت ابى طالب قالت قال لى رسول الله صلى الله عليه وسلم ان الله
فضل وبشر تسع خصال لم يعطها احدا قبلهم ولا يعطها احدا بعدهم فهم
السوء وهم الحكماء وهم السعداء ونصرهم على العدل وهم لا يعدون الله
ويعدون الله عز وجل لم يعبد غيرهم ولم يشرك فيهما غيرهم

سلم بالاف قرلش وقد روى عن يحيى بن جعده بن هبيره عن جده ام هانى **حدثنا** ابو عبد الله محمد بن عبد الله بن دينار الزاهد العدل نا احمد بن محمد بن نصر نا ابو نعيم نا مسعر عن ابى العلا الغدرى وهو هلال بن حباب عن يحيى بن جعده بن هبيره عن جدته ام هانى قالت ان كنت لاسمع قراءة رسول الله صلى الله عليه وسلم فى الليل وانا على عريش اهلى ورسمانى عبد المطلب بن هاشم بن عبد مناف اروى بنت عبد المطلب وهى إحدى عمات رسول الله صلى الله عليه وسلم ورضى عنهن **حدثنا** ابو عبد الله محمد بن احمد الاصبهانى نا الحسن بن الجهم بن مصعده الاصبهانى نا الحسن بن الفرج نا محمد بن عمر قال كانت اروى بنت عبد المطلب قد اسلمت **حدثنى** سلمة بن يحيى بن عمرة بن عبد الله بن كعب عن ام درة عن بنت ابى عزاره قالت كانت فاطمة بنت اسد تصلى الصبح اذا سكن الوقت فلما حدث الحدث كما مر ذكره فانه معادها هاهنا فما ادرى ايكم هذا حديث رواه المدنيون بهذا الاسناد والواقدى فعدم فى هذا العلم بحيث علمتم وقد ابى هشام بن عروة ان يكون قد اسلم رسمانى عبد المطلب عن صحبة ام الزبير والله اعلم وفاطمة بنت اسد الاتى ذكرها من رسول الله صلى الله عليه وسلم فاطمة بنت فاطمة بن هاشم بن عبد مناف بن قصى بن كلاب بن مرة **حدثنى** بهذا حديث الشيب ابو بكر محمد بن احمد بن مالويه نا ابراهيم بن اسحاق الحربى نا مصعب بن عبد الله الزبيرى ابو العباس محمد بن عثمان نا محمد بن عبد الله بن عبد الحكم نا ابن وهب اخبرنى ابن ابى الزناد عن هشام بن عروة عن ابيه قال دخلت على مروان بن الحكم فعلمت له ان امرأة من اهل طلقت فمرت عليها وهى تسعل فعاب ذلك علينا فقالوا اوسا فاطمة امرسا فاطمة بنت قيس واخبرنا ان رسول الله صلى الله عليه وسلم امرها ان تعتد حيث طلقها رجعيا الى الزمام مكتوم فقال مروان احل من امرها من ذلك قال عروة فعلمت اما والله لقد عاب ذلك عائشة اشد العيب وقالت ان فاطمة كانت مع زوجها فى مكان وحش فخيف على ناحيتها ولذلك ارخص لها رسول الله صلى الله عليه وسلم ان هذا حديث صحيح الاسناد ولم يخرجاه بهذه السياقة **اخبرنى** محمد بن على الصنعانى بمكة نا اسحاق بن ابراهيم نا عبد الرزاق عن ابن جريج انا عطاء **اخبرنى** عبد الله بن عاصم رباب ان ابنة فاطمة بنت قيس اخت الضحاك بن قيس اخبرته وكانت عند رجل من بنى مخزوم

وذكر

وذكر الحديث بطوله وقال واخبرنى فلما انقضت عدتها خطبها ابو جهم ومعوية بن ابى سفيان واسامة بن زيد النبى صلى الله عليه وسلم فقال اما معوية فصعلوك لا مال له واما ابو جهم فانى اخاف عليك شقاشقه فمر وجه اسامة بن زيد وقد روى جابر عن عبد الله عن فاطمة بنت قيس **حدثنا** اسمعيل بن على الخطبى ببغداد نا عبد الله بن احمد بن حنبل ومحمد بن عبد وس بن كامل قالا نا وهب بن بقية الواسطى نا خالد بن عبد الله الطحان عن سليمان الصعق عن ابن جريج عن ابى الزبير عن جابر عن **فاطمة** بنت قيس قالت سألت رسول الله صلى الله عليه وسلم عن المستحاضة وقال تعد ايام اقرائها ثم تغتسل وتصلى عند طهرها وقد روت عائشة وام سلمة رضى الله عنهما عن فاطمة بنت قيس اما حديث ام سلمة **حدثناه** ابو العباس محمد بن يعقوب نا محمد بن اسحاق الصنعانى نا سريج بن النعمان نا عبد الله بن نمير وعبد الرحيم بن سليمان نا عبد الرحمن عن ام سلمة قالت جاءت فاطمة بنت رسول الله صلى الله عليه وسلم فقالت انى استحاض فقال ليس ذلك بالحيضة انما هو عرق ولتقعد ايام اقرائها ثم لتغتسل ثم تستثفر ثوبا وتصلى واما حديث عائشة النسيرى فاخبرناه احمد بن يعقوب الثقفى نا ابو جعفر احمد بن سليمان النسيرى نا ابو عبد الله محمد بن عبد الله بن نمير نا حماد بن زيد عن هشام بن عروة عن ابيه عن عائشة ان فاطمة بنت قيس استفتت النبى صلى الله عليه وسلم فقالت انى استحاض فلا اطهر افادع الصلاة قال انما ذلك عرق ولكن بالحيضة وغسل واحدكم مرة الوضوء

ذكر الشفاء بنت عبد الله العدوية رضى الله عنها

حدثنى ابو بكر محمد بن احمد بن مالويه نا ابراهيم بن اسحاق الحربى نا مصعب بن عبد الله الزبيرى قال وقد سألت ابن ابى الزناد عن حفصة بنت سيرين فقال لم تكن بالمدينة امرأة اعلم بالسنة منها وهى ام سليمان بن ابى حثمة العدوى حليف ابى بكر سليمان بن ابى حثمة **حدثنا** ابو عبد الله الاصبهانى نا الحسن بن الجهم نا الحسين بن الفرج نا محمد بن عمر قال واسمها عبد الله بن عبد العزى وبنو عدى رهط رسول الله صلى الله عليه وسلم **حدثنا** ابو العباس محمد بن يعقوب نا العباس بن محمد الدورى نا يعقوب بن ابراهيم نا سعد نا ابو صالح يكسان نا اسمعيل بن محمد بن سعد ابن ابى محمد بن سليمان بن ابى حثمة العدوى حدثه ان رجلا الا صار حدث به عمله

ورث ان السفا بنت عبد الله بن وهب الملة فجاها فسالها ان يرقيه فقالت
والله ما رقيت منذ اسلمت وهي الا بصاري الى رسول الله صلى الله عليه وسلم
واخبره بالذي قالت السفا وعاد رسول الله صلى الله عليه وسلم السفا فقال
اعرضي علي فعرضتها عليه فقال ارقيه وعليها الكتاب هذا
حديث صحيح على شرط الشيخين ولم يخرجاه ابو بكر بن سليمان بن حدثه كما حدثناه
ابو عبد الله محمد بن يعقوب الشيباني بحامد بن حامد العزي بابي يحيى بن سليمان
الواسطي بالحجاج بن الضحاك السدي عن كثير بن سليمان الكندي قال احدثني عبد
الله بن الحسن بن علي رضي الله عنهم حتى ابطلق الى رجل فوبس احدثني زهرة قال
فاتيت ابا حثمة وهو يصلي فوبسته حتى فرغ ثم اتى حثمة فسلمت عليه ثم اقبل علينا
وجهه فقال له علي الحسن احدث الذي ذكرت عن امك في سان الرقية فقال
نعم حدثني ابي انها كانت ترقي برقية في الجاهلية فلما ان جاء الاسلام قالت لا ارقي
حتى استامر رسول الله صلى الله عليه وسلم فاتت النبي صلى الله عليه وسلم ارقي
ما لم يكن شرك بالله عز وجل **حدثنا** ما احمد بن علي وجهه ابو عمرو محمد بن جعفر بن
مطر الزاهد العدل املاء سنة سبع وتسعين وثلثمائة سنا محمود بن محمد الواسطي بنا
ابراهيم بن عبد الله ابو اسحق الهروي حدثني عمر بن عمر ابن عثمان بن سليمان بن ابي حثمة
العدوي العدوي حدثني ابي حدثني عثمان بن سليمان عن امه **الشفا** بنت
عبد الله انها كانت ترقي برقاي الجاهلية وانها دخلت على حفصة بنت رسول الله صلى
الله عليه وسلم عكة فصل البحر فقدمت عليه مهاجرة فقالت يا رسول الله اني قد كنت
ارقي برقي الجاهلية وقد رايت ان اعرضها عليك فقال اعرضيها فعرضتها عليه
وكانت ترقيه النملة فقال ارقي بها وعلميها حفصة كما علمتها الكتابة صلوات
الله وسلامه عليه لا يعود في افواهها ولا تضر احدا اللهم اكشف الباس رب الناس قالت ترقي
بها على عود كركم سبع مرات وتنفث مكانا تنفثها ثم تمسكه على حجر وتطلي
على البوره **اخبرني** محمد بن الحسن انا علي عبد العزيز بنا ابو عبيد قال قال
الاصمعي النملة هي قروح تخرج في الجنب وغيره **اخبرني** اسمعيل محمد بن الفضل

محمد السعراني بنا حدي بنا اسمعيل بن ابي اويس حدثني سليمان بن بلال عن موسى بن
عقبة عن عبد المجيد بن سهيل الزهري عن ابي سلمة عن عبد الرحمن **الشفا** انه عبد
الله قال دخلت يوما حتى دخلت على النبي صلى الله عليه وسلم فسالته وسكوت
الله فجعل يعدد الي وجعل اللومة قالت ثم جاءت الصلاة الاولى فدخلت بيت
اسي وهي عند سرحيل بن حسنة فوجدت روحها قالت فجعلت اللومة
فلم حضرت الصلاة وانصرفها فقال يا عمة لا تلوميني كان لي يوما اسعار
احدهما النبي صلى الله عليه وسلم اللومة وهذا الجنابة فقال سرحيل اما كان
احدهما ذريعا ورفعاه **ذكر ام عبد الله ليلى** بنت ابي حثمة العدوية
رضي الله عنها **حدثنا** ابو العباس محمد بن يعقوب بنا احمد بن عبد الجبار بنا
يونس بن بكير عن ابن اسحق قال ومن هاجر الى الحبشة عامر بن ربيعة ومعه امراته
ليلى بنت ابي حثمة بن عامر بن حذيفة بن عدي بن كعب حليفا لبني عدي بن كعب
الاصبهاني بنا الحسن بن الجهم بنا الحسين بن الوليد بنا محمد بن عمر عن الزهري
عن عبد الله بن عامر بن ربيعة قال ما قدمت المدينة والمهاجرات اول ولي بنت ابي
حثمة معي او هو رجل معها عامر بن ربيعة **حدثنا** ابو العباس محمد بن يعقوب حدثنا
احمد بن عبد الجبار انا يونس بن بكير عن ابن اسحق حدثني عبد الله بن ابي بكر بن
حزم عن عبد العزيز بن عبد الله بن عامر بن ربيعة عن امه عن **ام عبد الله**
بنت ابي حثمة قالت والله انا لنرحل الى ارض الحبشة اذ دهش عامر في بعض حاجتنا
اذ اقبل عمر بن الخطاب رضي الله عنه حتى وقف علي وهو على بعيري وكنا نلقى منه البلاء
شديدا فقال ايه يا ام عبد الله انا لنرحل انا لنرحل فقلت نعم والله لنخرجن في ارض الله
اذيمونا ونهرعونا حتى يجعل الله لنا مخرجا فقال صحبكم الله ورايته رقة لم
ار لها على احد ثم انصرف وقد احزنه فيما اري خروجنا قالت فجاء عامر وحاجته بيده
فقلت يا عبد الله لو رايت عمر انفا وحزنه علينا قال فتطمع في اسلامه قلت نعم
قال لا يسلم الذي رايته حتى يسلم حمار الخطاب قالت ما سامه مما كان يرى من غلظته
وقسوته على الاسلام **ذكر فاطمة بنت الخطاب ونفيل** اخت عمر رضي
الله عنهما **حدثنا** ابو بكر محمد بن الوليد بنا ابراهيم بن ابي الحوي بنا مصعب عبد الله

الزبيري قال وسمي فاطمة بنت الخطاب بعد امره سعيد بن زيد بن عمرو بن نفيل وكانت قد اسلمت قبل عمر وكانت من اول المسلمات بمكة ٥ **حدثنا** ابو جعفر محمد بن صالح بن هاني نا ابو عمرو احمد بن المبارك المستملي نا علي بن حسرم نا سفيان بن يوسف عن اسلم بن عمران ابي العلا المصري **عن اسي** بن مالك ان رجلا وهو يومئذ مع عمر قبل ان يسلم وهو معتقل بالسيف فقال الى اين يعمد قال اريد ان اقتل محمدا قال فما ادراك على الخبر ما عمر ان اخت سعيد واختك قد صبوا وبرئا دينهما الذي هما عليه قال فمشى عمر الى هما حتى اذا دنا منهما سمع الباب قال وكان عندهما رجل يقال له خباب ومعهما سورة طه فلما سمع خباب صوت عمر دخل البيت سريعا فلما دخل عمر قال ما هذه الهيمنة التي سمعتها عندكم قالا ما عدا احدثناه بيننا قال لعلكما صبوتما وبرئتما دينكما الذي انتما عليه فقال له سعيد بن زيد يا عمر ارايت ان كان الحق في غير دينك فاضل على حسبه فوطئه وطأ شديدا قال فوثبت اخته عليه لتكفه عن زوجها فضربت وجهها فادمى وجهها قال ارايتم ان كان الحق في غير دينكم اشهد ان لا اله الا الله واشهد ان محمدا رسول الله قال فسكت عمر فقالت اخته قم فاغتسل او توضأ ثم اخبرياه عبد الرحمن احد الخلاف بهما فاخبرناه احد بن زيد الاطائي نا اسحق بن ابرهيم الحنيني نا اسامة بن زيد بن اسلم عن ابيه عن عمر قال لما قمت لاخي قلت ناعدو نفسها اصبوت والله وقوع ما قلت يا ابن الخطاب ما كنت صانعا فاصنعه فاني قد اسلمت قال فدخلت فجلست على السرير فاذا الصحيفة وسط البيت قلت ما هذه الصحيفة هاتها قالت دعنا عنك يا ابن الخطاب انك لا تغتسل من الجنابة ولا تطهر وهذا لا يمسه الا المطهرون **ذكر اسماء بنت سعيد بن زيد بن عمرو بن نفيل** وهي ابنة فاطمة بنت الخطاب رضي الله عنهم ٥ **حدثنا** ابو العباس محمد بن يعقوب نا عبد الله بن سعيد كتب الي من عمر فاتاني نا سليمان بن بلال عن ابي بكر العدني قال سمعت رباح بن عبد الرحمن بن سعيد بن يعقوب يحدث حدثني **اسماء** بنت سعيد بن زيد بن عمرو انها سمعت رسول الله صلى الله عليه وسلم يقول لا صلاة لمن لا وضوء له ولا وضوء لمن لم يذكر اسم الله عليه ولا بوء بالله ولا بوء لي ولا بحق الانصار ٥ **ذكر نبيه بنت الحجاج** ام عبد الله بن عمرو رضي الله عنهما **اخبرنا** ابو بكر احمد بن سليمان

الحسن

من الحسن المقسم نا عبد الله بن مكرم نا ابو سعيد بن هرون ابن عبد الملك بن مروان نا اوس بن عبد الله بن مطعون حدثني عمرو بن سعيد اخو عمرو بن سعيد بالشام عن امه عن جده قال كانت ام نبيه بنت الحجاج ام عبد الله بن عمرو امراة بهدى لرسول الله صلى الله عليه وسلم وبلطفه فاتاها رسول الله صلى الله عليه وسلم فاذا امراة قالت كيف انت يا ام عبد الله فقال بخير يا ابي انت وامي يا رسول الله قال وكيف عبد الله قال بخير يا ابي وامي وعبد الله رجل قد بخل والدنيا قال كيف قالت حرم النوم والطعام والشراب وحرم اللحم فلا يطعم اللحم ولا نفوذي الى اهله حتى هم قال ابو عمرو قال خرج انفا يريد ان يرجع يا رسول الله فقال رسول الله صلى الله عليه وسلم فاذا جاك فاحسنه علي فلم يلبث عبد الله ان جاء فقال له رسول الله صلى الله عليه وسلم ان لنمسك عليك حقا وان لاهلك عليك حقا ٥ **ذكر شهلة بنت سهيل** امراة ابي حذيفة رضي الله عنه ٥ **حدثنا** ابو بكر محمد بن احمد بن بالويه نا ابرهيم بن اسحق الحربي نا مصعب بن عبد الله الزبيري قال وفي نسائي عامر بن لؤي شهلة بنت سهيل بن عمرو بن عبد شمس بن عبد ود بن نصر بن مالك بن حسل وكانت ممن هاجرت مع زوجها ابي حذيفة الى ارض الحبشة فولدت له بالحبشة محمدا ثم رجعا الى مكة **حدثنا** ابو العباس محمد بن يعقوب نا الحرث بن نبهان نا عبد الله بن وهب نا الليث بن سعد عن يحيى بن سعيد عن عمرة بنت عبد الرحمن عن شهلة امراة حذيفة انها ذكرت لرسول الله صلى الله عليه وسلم سالما مولى ابي حذيفة ودخوله علينا وغيرت ان رسول الله صلى الله عليه وسلم امرها ان ترضعه فارضعته وهو رجل كبير وشهد بدرا **حدثنا** ابو العباس محمد بن يعقوب نا الربيع سليمان نا عبد الله بن وهب اخبرني سليمان بن بلال عن يحيى بن سعيد وربيعة بن القاسم عن **عائشة** قالت اراني النبي صلى الله عليه وسلم شهلة امراة ابي حذيفة ان ترضع سالما مولى ابي حذيفة حتى يذهب عنها ارضعته وهو رجل قالت ربيعة وكانت رخصة لسالم ٥ **ذكر اميمة بنت رحيمة** رضي الله عنها ٥ **حدثنا** ابو بكر بن بالويه نا ابرهيم بن اسحق الحربي نا مصعب بن عبد الله الزبيري قال وفي نسائر بني عبد شمس واسماء بنت رحيمة بنت عبد شمس روح النبي صلى الله عليه وسلم وهي والد بن حرملة حليف بني عبد شمس ٥ **حدثني**

علي بن حمشاذ العدل ثنا إسماعيل بن إسحاق القاضي ثنا أبو النعمان عارم ثنا حماد عن ثابت البناني عن عبد الرحمن بن أبي ليلى أن رسول الله صلى الله عليه وسلم رأى في المسجد حبلا ممدودا بين ساريتين فقال ما هذا الحبل فقيل يا رسول الله حمنة بنت جحش تصلي فإذا أعيت تعلقت بالحبل فقال رسول الله صلى الله عليه وسلم لتصل ما أطاقت فإذا أعيت فلتقعد وحدثني علي ثنا إسماعيل ثنا أبو النعمان ثنا حماد بن سلمة عن حميد عن أنس بمثله

أخبرنا أبو جعفر عبد الله الحافظ وعبد الله بن يزيد الدقاق بهمذان قالا ثنا إبراهيم بن الحسين ثنا إسحاق بن محمد بن إسماعيل الفروي ثنا عبد الله بن عمر عن أخيه عبيد الله بن عمر عن إبراهيم بن محمد بن عبد الله بن جحش عن أبيه عن **حمنة** بنت جحش أنها قيل لها قتل أخوك فقالت رحمه الله إنا لله وإنا إليه راجعون فقيل لها قتل خالك حمزة فقالت إنا لله وإنا إليه راجعون فقيل لها قتل زوجك قالت واحزناه فقال رسول الله صلى الله عليه وسلم إن للزوج من المرأة لشعبة ما هي لشيء **أخبرني** عبد العزيز بن عبد الملك الدباغ بمكة ثنا محمد بن علي بن زيد الصائغ ثنا إبراهيم بن المنذر الحزامي ثنا محمد بن طلحة التيمي عن أبيه عن ابن شهاب أخبرني عمرة أن **عائشة** أخبرته أن أم حبيبة بنت جحش وهي امرأة عبد الرحمن بن عوف وهي أخت زينب بنت جحش زوج النبي صلى الله عليه وسلم جاءت رسول الله صلى الله عليه وسلم فحدثته أنها استحيضت سبع سنين واستفتته في ذلك فقال النبي صلى الله عليه وسلم إن هذه ليست بالحيضة لكن هذا عرق فاغتسلي ثم صلي وكانت تغتسل في مركن حتى تعلو الماء حمرة الدم ثم تقوم فتصلي

ذكر فاطمة بنت أبي حبيش وهي من بني أسد بن عبد العزى وهي خالة عبد الله بن أبي مليكة المكي رضي الله عنهما **أخبرنا** أبو الحسن محمد بن أحمد بن تميم الخياط ببغداد ثنا أبو قلابة ثنا أبو عاصم عن عثمان بن الأسود عن ابن أبي مليكة أن خالته **فاطمة** بنت أبي حبيش أتت عائشة فقالت إني أخاف أن أكون من أهل النار لم أصل منذ كذا وكذا سنين فسألت النبي صلى الله عليه وسلم فقال لتدع الصلاة في كل شهر أيام قروئها ثم تغتسل لكل صلاة فإنما هو عرق

ذكر فاطمة بنت المجلل القرشية أم جميل رضي الله عنها حدثنا أبو النضر الفقيه بالطابران وأبو يحيى الحيري الفقيه قالا أنبأنا صالح بن محمد حبيب البغدادي ثنا سعيد بن سليمان الواسطي ثنا عبد الرحمن بن عثمان بن إبراهيم بن حاطب القرشي حدثني أبي عثمان عن جدي محمد بن حاطب عن أمه أم جميل

قالت

قالت أقبلت بك حتى إذا كنت من المدينة بليلة أو ليلتين طبخت لك طبيخا ففني الحطب فخرجت أطلب الحطب فتناولت القدر فانكفأت على ذراعك فقدمت المدينة فأتيت بك إلى النبي صلى الله عليه وسلم فقلت يا رسول الله هذا محمد بن حاطب وهو أول من سمي بك فمسح على رأسك ودعا بالبركة ثم تفل في فيك وجعل يتفل على يدك ويقول أذهب البأس رب الناس اشف أنت الشافي لا شفاء إلا شفاؤك شفاء لا يغادر سقما

ذكر أم أيمن مولاة رسول الله صلى الله عليه وسلم وحاضنته **حدثنا** أبو عبد الله الأصبهاني ثنا الحسن بن الجهم ثنا الحسين بن الفرج ثنا محمد بن عمر قال ومنهن **أم أيمن** مولاة رسول الله صلى الله عليه وسلم وحاضنته واسمها بركة كان رسول الله صلى الله عليه وسلم ورثها وخمسة أجمال وقطعة غنم مما ذكر فأعتق رسول الله صلى الله عليه وسلم أم أيمن حين تزوج خديجة فتزوجها عبيد بن زيد من بني الحارث بن الخزرج فولدت له أيمن فقتل يوم شهيدا وكان زيد بن حارثة لخديجة فوهبته لرسول الله صلى الله عليه وسلم فأعتقه رسول الله صلى الله عليه وسلم وزوجه أم أيمن بعد النبوة فولدت له أسامة بن زيد فحدثني يحيى بن سعيد بن دينار عن شيخ من بني سعد بن بكر قال كان رسول الله صلى الله عليه وسلم يقول لأم أيمن يا أمه وكان إذا نظر إليها قال هذه بقية أهل بيتي **أخبرنا** أحمد بن كامل القاضي ثنا عبد الله بن روح المدائني ثنا شبابة ثنا أبو مالك النخعي عن الأسود بن قيس عن نبيح العنزي عن أم **أيمن** قالت قام النبي صلى الله عليه وسلم من الليل إلى فخارة من جانب البيت فبال فيها فقمت من الليل وأنا عطشى فشربت ما في الفخارة وأنا لا أشعر فلما أصبح النبي صلى الله عليه وسلم قال يا أم أيمن قومي إلى تلك الفخارة فأهريقي ما فيها قلت والله شربت ما فيها قالت فضحك رسول الله صلى الله عليه وسلم حتى بدت نواجذه ثم قال أما إنك لا يتجع بطنك بعده أبدا **حدثني** أبو بكر محمد بن أحمد بن بالويه ثنا إبراهيم بن إسحاق الحربي ثنا مصعب بن عبد الله قال توفيت **أم أيمن** مولاة رسول الله صلى الله عليه وسلم وحاضنته في أول خلافة عثمان بن عفان رضي الله عنه **حدثني** أحمد بن محمد بن رميح ثنا يحيى بن محمد بن صاعد حدثني أبي قال خاصم ابن أبي الفرات مولى أسامة بن زيد الحسن بن أسامة ونازعه فقال له ابن الفرات في كلامه يا ابن بركة يريد أم أيمن فقال الحسن اشهدوا ورفعه إلى أبي بكر محمد بن عمرو بن حزم وهو يومئذ قاضي المدينة وقص عليه القصة فقال

فقال ابوبكر لا نزال الفرات ما ارد ت تعولك له ما بن بركه قال سميتها اسمها فقال
ابوبكر لا اما اردت بهذا الصعب بها وحالها في الاسلام حالها ورسول الله صلى
الله عليه وسلم تعوله لها ما امه وما ام امن لا فقال الله عز وجل ان افلك فصر بن سعيد
سوطا **ذكر اروى بنت كريز** رضي الله عنها **حدثنا** ابوبكر محمد احمد
ما لويه ما ابرهيم بن اسحق الحربي ما مصعب بن عبد الله الزبيري قال اسلمت اروى بنت
كريز بن ربيعة بن حبيب بن عبد شمس وهاجرت الى المدينة ومات في خلافة عمر رضي الله
عنه **ذكر اسماء بنت ابي بكر الصديق** رضي الله عنها **حدثنا**
ابو عبد الله الاصبهاني ما الحسن بن الحكم ما الحسن بن الفرج ما محمد بن عمر قالت
واسماء بنت ابي بكر امها قتيلة بنت عبد العزى بن عبد بن جابر بن مالك بن حسل بن عامر
بن لوي وهي اخت عبد الله بن ابي بكر لابيه وامه اسلمت قديما بمكة وبايعت رسول الله
صلى الله عليه وسلم هجرتها الى المدينة وهي حبلى بعبد الله بن الزبير بن العوام فولدت له عبد الله وعروة وعاصما
والمهاجر وحدثه الكبرى وام الحسن وعائشة بنت الزبير شعبة **اخبرني** عبد الله
بن الحسن العاصمي بمكة وما الحسن بن ابي اسامة ما داود بن المحبر ما حماد بن سلمة عن هشام
بن عروة عن ابيه عن اسماء بنت ابي بكر انها الحدت حين اوعز بن معتب الغامدي الفتنة
وضعت بحمزة فحملها ما اصنع بهذا فقالت ارد حمل لص فجعلت تطمه وكانت
وكانت عما **اخبرني** ابوبكر بن ابي لويه ما ابرهيم بن اسحق الحربي ما مصعب بن عبد الله قال
مات اسماء بنت ابي بكر بعد صلاتها عبد الله بن الزبير بثلاث وكان قبله يوم الثلاثاء لسبع
عشرة ليلة خلت من جمادى الاولى سنة ثلاث وسبعين **ذكر صاعه** بنت الزبير
رضي الله عنها **حدثني** ابوبكر محمد بن ابي لويه ما ابرهيم بن اسحق الحربي ما مصعب بن عبد الله
الزبيري قال وصاعه بنت الزبير بن عبد المطلب هاشم روحها رسول الله صلى
الله عليه وسلم والمقداد بن عمرو بن ثعلبة فولدت له عبد الله وكريمة وفعل عبد الله يوم
الجمل مع عائشة كريمة على ضلالها قال يبس ابن الاحمر **حدثنا** ابو عبد الله محمد بن
عبد الله الصفار ما احمد بن محمد بن رستم الاصبهاني ما عبد الصمد بن عبد الوارث ما همام
بن يحيى عن قتادة عن اسحق بن عبد الله بن الحارث بن حدثه ام الحكم عن اختها **صاعه** بنت
الزبير انها دخلت على رسول الله صلى الله عليه وسلم فحمامهش منه فم صلى ولم يتوضأ

واما اخوها ام الحكم بنت الزبير رضي الله عنها فحدثنا ابو عبد الله الاصبهاني ما
الحسن بن الجهم ما الحسن بن الفرج ما محمد بن عمر قال ام الحكم بنت الزبير بن عبد المطلب
هاشم وروحها ربيعة بن الحارث بن عبد المطلب فولدت له محمدا وعتاشا وعبد شمس وعبد المطلب
وامه واروى الكبرى **حدثنا** ابو عمر وعثمان بن احمد السماك ما عبد الرحمن بن محمد الحارثي
ما معاذ بن مسلم حدثني ابي عن قتادة عن اسحق بن عبد الله بن الزبير قال ام الحكم بنت الزبير
انها ما ولدت النبي صلى الله عليه وسلم كفا فمجمرها فاكلمهما صلى فدوهم جماك بن سلمة
رحمه الله وهذا الاسم قال ام حكيم كما حدثناه ابرهيم بن عطية العدل ما السري بن
حدير ما موسى بن اسمعيل ما حماد بن سلمة عن عمار مولى بني هاشم عن ام حكيم انه عبد المطلب
قال اكل رسول الله صلى الله عليه وسلم عندي عطاما لك فادنه بالصلاة فصلى وسلم
سوطا **ذكر امامة** بنت حمزة بن عبد المطلب رضي الله عنها **حدثنا** ابو عبد الله
الاصبهاني ما الحسن بن الجهم ما الحسن بن الفرج ما محمد بن عمر قال وامامة بنت حمزة بن
عبد المطلب بن هاشم وامها سلمى بنت عميس بن معد بن سهم اخت اسماء بنت عميس ما بعد
النبي صلى الله عليه وسلم وقد روت عنه **حدثنا** ابو القاسم محمد بن ابرهيم المركي ما ابراهيم
بن ابي طالب ما ابو كريب ما بكر بن عبد الرحمن ما عيسى بن المختار عن ابن ابي ليلى عن الحكم عن عبد الله
بن شداد وهو اخو امامة بنت حمزة لامها عن امامة بنت حمزة ان ابوالها توفي وتركه
تركة الا اسه واحد فقضى رسول الله صلى الله عليه وسلم ان لابنة النصف ولابنه
النصف **ذكر رملة** وفعل زينب رضي الله عنها **حدثني** ابوبكر محمد بن احمد بن ابي دوست
ما ابرهيم بن اسحق الحربي ما مصعب بن عبد الله الزبيري قال وام رملة وتعال رملة بنت
عمرو بن هاشم بن المطلب بن عبد مناف وهي ام حكيم بن الاوقاع بن حكيم وهو الاوقاع
حليف لبني عبد المطلب بن عبد مناف اسلم وبايع رسول الله صلى الله عليه وسلم
وعاش بعده وروت عنه **حدثني** محمد بن صالح هلالي ما محمد بن عمرو بن البختري
ما يحيى بن ابي بكير ما ابو معشر يعقوب الماجشون اخبرني ابي عن عاصم بن عمر بن قتادة
حدثته **رملة** قالت سمعت رسول الله صلى الله عليه وسلم ولو استاذن افضل
الخاتم الذي بين كتفيه من قبل ان يتخلف وهو قوله الهم عوض الرحمن بن سعد بن
معاذ يوم توفي **ذكر ام كلثوم** بنت عقبة رضي الله عنها **حدثني**

حدثني ابو بكر نا يعقوب نا ابراهيم نا اسحق الحربي نا مصعب بن عبد الله الزبيري قال ام
كلثوم بنت ابي معيط امها اروى بنت كريز اسلمت ام كلثوم بمكة وبايعت قبل
الهجرة وهي اول من هاجر فيما استعدت رسول الله صلى الله عليه وسلم **حدثنا** ابو عبد الله
الاصبهاني نا الحسن بن الخضر نا الوليد بن مسلم قال لا نعلم ولد رسول الله صلى الله عليه وسلم خرج
من ابويها مسلمة مهاجرة الى الله ورسوله الا ام كلثوم بنت عقبة فانها خرجت مكة
وحدها وصاحب رحلها خراعة حتى قدمت المدينة في هدنة الحديبية فخرجت في
اثرها اخواها الوليد وعمارة ابنا عقبة فقدما المدينة يوم قدمت فقالا يا محمد في
لنا شرطنا وما عاهدتنا عليه وفيما نزلت اذا جاءكم المؤمنات مهاجرات الآية
ولم تكن لها مكة زوج فلما قدمت المدينة تزوجها زيد بن حارثة فصار عنها وتزوجها
الزبير بن العوام فولدت له ربيطة وظليما ثم تزوجها عبد الرحمن بن عوف فولدت له ابراهيم
وحميدا ومات عنها فتزوجها عمرو بن العاص فماتت عنده **ذكر ام حالد بنت**
خالد رضي الله عنها حدثني ابو بكر محمد بن احمد نا يوسف نا ابراهيم بن اسحق الحربي نا
مصعب بن عبد الله الزبيري قال ام حالد اسمها امينة بنت حالد بن سعيد بن العاص بن
امية وكان حالد بن سعيد قد هاجر الى الحبشة ومعه امراته هميسة بنت خلف فولدت
له هناك امينة بنت حالد فلم يزل مأرض الحبشة حتى قدموا السفينتين وقد بلغت امينة
وعقلت وتزوجها الزبير بن العوام فولدت له عمرا وحالدا ابني الزبير وعاشت وعمرت
وروت عن النبي صلى الله عليه وسلم **حدثنا** ابو عبد الله محمد بن عبد الله الصفار نا احمد
بن مهدي نا ابو نصر نا الوليد نا موسى بن عقبة قال سمعت ام حالد بنت حالد بن
سعيد بن العاص تقول سمعت رسول الله صلى الله عليه وسلم يستعيذ من عذاب القبر
ذكر فاطمة بنت عقبة بن ربيعة حدثني اسمعيل بن محمد الفضل نا حدثني
اسمعيل بن ابي اويس حدثني اخي ابو بكر عن سليمان بن بلال عن ابن عجلان عن امه عن فاطمة بنت
عقبة ان ابا حذيفة دخل بها وباخيها هند بنا عتبة رسول الله صلى الله عليه وسلم
فلما اشترط عليهن قال لهند اوتعلمي يا هند فوالله ان هذه لهتاف والعهدة شديدة
فقال لها ابو حذيفة اما ما تعلمه فانه هكذا اشترط **ذكر حمنة بنت**
جحش وبنت اخت زينب هذه عدها **الحربي** ابو عبد الله الاصبهاني نا الحسن

الرحيم

الهجيم نا الحسن بن الفرج نا محمد بن عمر قال وحمنة بنت جحش كانت عند مصعب بن عمير فولدت له اسمه
وقتل عنها وتزوجها بعده طلحة بن عبيد الله فولدت له محمدا والسجاد وبه كان يكنى وعبد الله
الى طلحة **حدثنا** ابو العباس محمد بن يعقوب نا ابو عتبة احمد بن الفرج نا زيد بن يحيى بن عبيد حدثني الليث
بن سعد عن سعيد بن ابي سعيد المقبري عن حمنة انها سمعت رسول الله صلى الله عليه وسلم يقول ان
الدنيا حلوة خضرة فمن خاض في الدنيا مال الله ورسوله ليس له يوم القيامة الا النار **ذكر**
ام قيس بنت محصن رضي الله عنها حدثني ابو بكر محمد بن احمد بن المؤمل نا ابراهيم بن اسحق الحربي نا
مصعب بن عبد الله الزبيري قال **ام قيس** بنت محصن بن حرثان اخت عكاشة بن محصن اسلمت
قديما بمكة وهاجرت الى المدينة مع اهل بيتها وعاشت بعد رسول الله صلى الله عليه وسلم
وروت عنه **احمد بن ابي بكر** نا يحيى بن محمد العنبري نا الحسن بن محمد الفارسي نا محمد بن موسى الجرشي نا
سعيد بن ابو عاصم مولى سلمة بن علي نا نافع ان ام قيس حدثته انه ان رسول الله صلى الله عليه وسلم
خرج بها احد ابرها في سكة المدينة حتى انهى الى الفتح فتح الغرز وقال ام قيس قلت لبى وسعديك
يا رسول الله قال الزبير بن هذا المقبر قلت نعم يا رسول الله قال بخ الله سعيك اليوم اللهم نصرك الفمر
ليلة البدر ثم حلوا لحنة بغير حساب فقام عكاشة فقال ادع الله يا رسول الله قال انت من السبعين
فقال ادع الله فقال سبقك بها عكاشة **ذكر حالد** ابنة سعيد بن العاص وهب الاسدية رضي الله عنها
حدثني ابو بكر محمد بن احمد بن يوسف نا ابراهيم بن اسحق الحربي نا مصعب بن عبد الله الزبيري قال
حالد ابنة سعيد بن العاص بن امية بن عبد شمس اسلمت بمكة قديما وبايعت رسول الله صلى الله عليه وسلم
وهاجرت الى المدينة مع اهل بيتها **حدثنا** ابو عبد الله الاصبهاني نا الحسن بن الخضر نا العباس بن
الفرج نا محمد بن عمر نا عمر بن عثمان الحجبي عن ابيه قال اوعز سعيد بن العاص الى ابنه خالد ان يسكن في الحبش
رحالهم ونساءهم حتى يأتيهم فخرج من الشعب الى العمرة ومعه زينب وحبيبة وحمنة بنات جحش واسمه
بنت ابي العيص وام حبيبة بنت سفيان وكانت **حالد** بنت سعيد بن العاص بن امية بن عبد شمس
من قدم بدرا وقتل يوم احد شهيدا وعاشت **حالد** بعد رسول الله صلى الله عليه وسلم
وروت عنه وعن عائشة عن **حالد** **حدثنا** ابو محمد عبد الله الشافعي نا محمد بن
اسمعيل نا سعيد بن ابي مريم نا يحيى بن ايوب وبكر بن مضر قالا حدثنا ابو الاسود محمد بن عبد الرحمن
بن نوفل حدثتني عمرة عن عائشة زوج النبي صلى الله عليه وسلم عن **حالد** ابنة سعيد وهي الاسدية عن
رسول الله صلى الله عليه وسلم انه مر بها وهي غلام فقال ابنيها ثم قال ابلي وخلقي ثم قال ابلي وخلقي
ثلاث مرات ثم قال ادن يا بنية فدنوت منه فجعلت انظر الى خاتم النبوة بين كتفيه وكان ابي يقول
للاصرد كلا اولادهم قال وسئل رسول الله صلى الله عليه وسلم عن العزل فقال هو الوأد الخفي

قال اتفق الشيخان رضي الله عنهما على اخراج حديث هلال بن انس عن ابي الاسود دون الزيادة فانها
ليست على شرطهما ذكر صفية بنت شيبة رضي الله عنها حدثنا ابو العباس محمد بن يعقوب
ثنا احمد بن عبد الجبار ثنا يونس بن بكير عن اسحق حدثني محمد بن جعفر بن الزبير عن عبد الله بن عبد الله
ابن ابي بكر عن صفية بنت شيبة عن عثمان رضي الله عنه قال والله لكاني انظر الى نبي الله صلى الله عليه وسلم اكل العراه
حين دخل الكعبة ثم خرج منها ووقف على بابها واني لبين الجماعة من عبد اذ كانت في الكعبة فكنت
خرج بها حتى اذا كان على باب الكعبة رمى بها ذكر فاطمة بنت ابي حبيش رضي الله عنها
حدثني ابو بكر بن ابي لوبة ثنا ابراهيم بن اسحق الحربي ثنا مصعب بن عبد الله الزبيري قال فاطمة بنت ابي
حبيش بن المطلب بن اسد بن عبد العزى زوجها عبد الله بن جحش بن رئاب مولد لها محمد بن عبد الله بن
جحش ماتت فاطمة بعد رسول الله صلى الله عليه وسلم وقد غدن ذكر بسرة بنت
صفوان رضي الله عنها حدثني ابو بكر بن ابي لوبة ثنا ابراهيم بن اسحق الحربي ثنا مصعب بن عبد الله قال
وبسرة بنت صفوان بن نوفل بن اسد بن عبد العزى وهي اخت عقبة بن ابي معيط لامه وهو جد
عبد الملك بن مروان وام عبد الملك عائشة بنت معويه بن المغيرة بن ابي العاص بن امية عاشت بعد
رسول الله صلى الله عليه وسلم وقد غدن الوضوء من الذكر مشهور ذكر برزة بنت
ابي نضرة رضي الله عنها حدثنا ابو عبد الله الاصبهاني الحسن بن الجهم ثنا الحسين بن الفرج ثنا محمد بن عمر
قال برزة بنت ابي نضرة مولى عبد الدار يقولون جدي من الازد حلفا لبني صلى الله عليه وسلم فهم
ولاء الى الدار ولم نجد له ذكرا واسمه نضار وقد غدن وفد على النبي صلى الله عليه وسلم
احتج علي بن محمد بن عبد الله العزي حدثني محمد بن عبد الله الرقاشي عن ابيه عن بنت ابي نضرة قالت
ان رسول الله صلى الله عليه وسلم حين اراد ان يكره اهله واذاه بالنوره كان اذا خرج لحاجته اعد
حتى لا نرى شيئا ويفضي الى التحاف ويطول الا وبه فلا لمز على محرز ولا على محرز فقال السلام عليك يا رسول
الله وكان ملفف عن يمينه وعن شماله وخلفه فلا نراه احدا ذكر حديث بنت ابي نضرة
قال سمعت عبد الله بن يسلم حدثني عن جدته صفية بنت شيبة عن حليمة بنت ابي ذؤيب قالت
صحبت في الجاهلية قالت ما طلعت من كوة من الصفا والمروة ما تشرف على رسول الله صلى الله عليه وسلم
يسعى ويقول لاصحابه اسعوا فان الله كتب عليكم السعي قالت فرايته في مشيه السعي يدور المرار
حول بطن حتى رات ساقاي وفخذاه ذكر حديث ابي نضرة حدثنا ابو العباس محمد بن يعقوب ثنا محمد بن عبد الله
المنادي ثنا يونس بن محمد المؤدب ثنا عبد الله بن المؤمل المكي عن عبد الرحمن بن محيص حدثني عطاء ابي
رباح عن حليمة بنت ابي ذؤيب قالت حملت ابني حسلا على عنقي فرايت رسول الله صلى الله عليه
وسلم يطوف بين الصفا والمروة وهو يسعى يدور به ازار من مرة وهو يقول لاصحابه اسعوا فان الله
عز وجل كتب عليكم السعي ذكر ام فروة بنت ابي قحافة اخت ابي بكر الصديق رضي الله
عنها حدثني ابو بكر بن ابي لوبة ثنا ابراهيم بن اسحق الحربي ثنا مصعب بن عبد الله قال ام فروة بنت ابي قحافة اخت
ابي بكر الصديق عمة عائشة رضي الله عنها وامها هند بنت نفيل بن عمرو بن عبد بن قصي زوجها ابو بكر

الاشعث بن قيس وولد له محمدا واسحق وحباه وفرسه وعاشت بعد النبي صلى الله عليه وسلم ذكر ابنته
بنت ابي قحافة رضي الله عنها حدثنا ابو العباس محمد بن يعقوب ثنا احمد بن عبد الجبار ثنا يونس بن بكير ثنا عن اسحق
حدثني محمد بن المنكدر عن ابنته فاطمة قالت ما بعث رسول الله صلى الله عليه وسلم في المشورة
من المسلمين فقلنا له حتى ما يحمد على ان لا نشرك بالله شيئا ولا نسرق ولا نزني ولا نقتل اولادنا
ولا ياتي بهتان نفتريه بين ايدينا وارجلنا ولا نعصيك في معروف قال رسول الله صلى الله عليه وسلم فيما
استطعتن واطقتن فقلنا الله ورسوله ارحم بنا من انفسنا فقلنا يا نبي الله الا نبايعك قال اني لا اصافح النساء
قولي لمراة واحدة كقولي لمايه امراة وما صافح رسول الله صلى الله عليه وسلم منا احدا ان حدثنا
ابو عبد الله الاصبهاني ثنا الحسن بن الجهم ثنا الحسين الفرج ثنا محمد بن عمر قال اسمها بنت رفيقة وقيل
امها وابوها عبد الله بن محارب بن عمرو بن الحرث بن حماية بن سعد بن تيم بن مرة وامها رفيقة بنت حويطب بن اسد
بن عبد العزى اخت خديجة بنت حويطب من اسد بن عبد العزى زوج النبي صلى الله عليه وسلم واعتز اسمها فرد
حسب كعب بن عمر العدوي وولدت له عاتكة اسمها بنت فقد بعد رسول الله صلى الله عليه وسلم وتزوج حها
عنه محمدا بنحمه ما ذكر ابو عبد الله الواقدي ابو العباس محمد بن يعقوب ثنا احمد بن عبد الجبار ثنا يونس
ابن بكير عن عبد الله التيمي عن محمد بن المنكدر عن امه حاله فاطمة بنت رسول الله صلى الله عليه
وسلم قال اسمحتها نقول لا بعثك رسول الله صلى الله عليه وسلم فاخذ علينا ان لا نشرك بالله شيئا
قال ذكر الحديث اتفق عن المنكدر ذكر برزة مولاة عائشة رضي الله عنها قد
اتفق الشيخان رضي الله عنهما على حديث برد بن سنان عن عروة عن برزة عن عائشة رضي الله عنها انها قالت في بيت من
البيت تصرف على لحم فاهديت الى عائشة الحديث وكان على تنور او فقال عائشة ان ساموا عليك عدد نقها
الهم وذكر الوان طوله ولمولى عائشة رضي الله عنها حدثني محمد بن جعفر ثنا محمد بن جرير
ثنا هيثم بن عبد الرحمن المسروقي ثنا ابراهيم بن سعد ثنا المنهال بن عبد الله عن من ذكر عن مولى عائشة انه
قالت دخل رسول الله صلى الله عليه وسلم لقضاء حاجته فدخلت فلم ار شيئا وجدت ريح المسك فقلت
يا رسول الله اني لم ار شيئا قال ان الارض تزين ان تكتمها معاشر الانبياء قال الحاكم رحمه الله عليه قد
اتفق على من الصحابة رضي الله عنهن جماعة لم اذكرهن ايثار التخفيف وحشية لطول الكتاب وايضا الى
ان حمت كان الصحابة للفضائل لست احمل الفضائل بعد ارواح النبي صلى الله عليه وسلم الا ما
ياسمح الله وجعلت هذا احد الكتابين كتاب مناقب الصحابة رضي الله عنهم اجمعين
ذكر فضائل القبائل وهي ازاحم لم نذكرها الشيخان رضي الله عنهما في الكتابين منها ذكر
فضائل قريش حدثنا ابو العباس محمد بن يعقوب ثنا العباس محمد الدوري ثنا عثمان بن عمر ثنا يونس
عن الزهري عن طلحة بن عبد الله بن عبد الرحمن ازهر عن حسين بن مطعم ان رسول الله صلى الله عليه وسلم
قال الرجل من قريش من القوة ما للرجلين من غير قريش قال الزهري نحن مثل الرأي ان هذا حديث صحيح على
شرط الشيخين ولم يخرجاه احتج الامام ابو الحسن علي بن محمد عن عبد الله الشيباني بالكوفة ثنا ابراهيم بن اسحق
الزهري ثنا قبيصة بن عقبة ثنا سفيان عن عبد الله بن عثمان بن خثيم عن ابي معبد عن عبد بن زاهد بن رافع الزرقي
عن ابيه عن جده ان رسول الله صلى الله عليه وسلم قال لعمر بن الخطاب عن احمج لي قرشا فجمعهم ثم دخل
عليه فقال يا رسول الله قد جمعتهم فيدخلون علينا ام نخرج اليهم فقال بل اخرج اليهم فسمعت كل المهاجر

قال اتفق الشيخان رضي الله عنهما على المراح حدثت هلال بن انس عن ابي الاسود دور المزاد فانها
ابي بن ابو توت ذكر صفية بنت شيبة رضي الله عنهان حدثنا ابو العباس محمد بن يعقوب
ثنا احمد بن عبد الجبار ثنا يونس بن بكير عن اسحق حدثني محمد بن جعفر بن الزبير عن عبد الله بن
الزبير عن صفية بنت شيبة بن عثمان قالت والله لكاني انظر الى رسول الله صلى الله عليه وسلم هبل العراه
حين دخل الكعبة ثم خرج منها ووقف على بابها وان في يده لحمامة من عيدان كانت في الكعبة فكسرها
فرمى بها حتى اذا كان على باب الكعبة رمى بها ذكر فاطمة بنت ابي حبيش رضي الله عنها
حدثني ابو بكر بن ابو لويه ثنا ابراهيم بن اسحق الحربي ثنا مصعب عبد الله الزبيري قال فاطمة بنت ابي
حبيش بن المطلب بن اسد بن عبد العزى زوجها عبد الله بن جحش بن رياب ولدت له محمد بن عبد الله بن
جحش عائشة فاطمة محمد رسول الله صلى الله عليه وسلم وزوجت عثمان ذكر بسرة بنت
صفوان رضي الله عنها حدثني ابو بكر بن ابو لويه ثنا ابراهيم بن اسحق الحربي ثنا مصعب عن عبد الله قال
وبسرة بنت صفوان بن نوفل بن اسد بن عبد العزى فصي وهي احت عثمة بن ابي طلحة لامه وهو جد
عبد الملك بن مروان وام عبد الملك عائشة بنت محويه بن الحجر بن ابي العاص بن امية عائشة بنت عبد
شمس رأت رسول الله صلى الله عليه وسلم وزوجت عبد الحق بن الوصوم من الازد ذكر مشهورة ان ذكر بنت
ابي تجراه رضي الله عنها حدثنا ابو عبد الله الاصبهاني الحسن بن الحسن بن الفرج ثنا محمد بن عمر
قال وزينة بنت ابي تجراه مولى عبد الدار يقولون جرهم من اليمن من الازد حلفا لبني صلى الله عليهم الدار فهم
ولاد ابي تجراه ابي فكهة واسمه يسار وقد رأت فكهة رسول الله صلى الله عليه وسلم
احدثني علي بن محمد بن عبد الله العزرمي حدثني مصعب بن عبد الله الزبيري عن ابيه عن جدته بنت ابي تجراه قالت
ان رسول الله صلى الله عليه وسلم حين اراد الله كرامته واداءه النبوة كان اذا خرج لحاجته ابعد
حتى لا يرى بناء فصر الى الشعاب وبطون الاودية فلا يمر على حجر ولا على شجر الا قال السلام عليك يا رسول
الله وكان ملفت عن يمينه وعن شماله وخلفه فلا يرى احدا ذكر جدته بنت ابي تجراه
رضي الله عنها احدثني محمد بن جعفر بن سامة بن جزي حدثني محمد بن عمر بن علي المقدمي ثنا الحليل بن عمر
قال سمعت عبد الله بن يسار يحدث عن جدته صفية بنت شيبة عن جدته بنت ابي تجراه قالت كانت
صفية في الجاهلية قالت فاطلعت من كوة من الصفا والمروة ما تشرف على رسول الله صلى الله عليه وسلم
يسعى ويقول لاصحابه اسعوا فان الله قد كتب عليكم السعي فاسعوا فرأيته وانه لفي شدة السعي يبدو ركبتاه الازار
حول لبطنه حتى رأيت ساق ابطيه وفخذيه ذكر ام حدثنا ابو العباس محمد بن يعقوب ثنا محمد بن عبد الله
المخرمي ثنا يونس بن محمد المؤدب ثنا عبد الله بن المؤمل المكي عن عبد الرحمن بن محمد حدثني عطاء بن ابي
رباح عن حبيبة بنت ابي تجراه قالت حلت اذا انا بحسي مني بسوء من قريش وانا رسول الله صلى الله عليه
وسلم يطوف بين الصفا والمروة وهو يسعى وقد رأيت ازاره من شدة السعي وهو يقول لاصحابه اسعوا فان الله
عز وجل قد كتب عليكم السعي ذكر ام فروة بنت ابي محافد احت ابي بكر الصديق رضي الله
عنهما حدثني الزبير بن بكار بن ابو لويه ثنا ابراهيم بن اسحق الحربي ثنا مصعب عن عبد الله قال ام فروة بنت ابي محافد احت
ابي بكر الصديق عمة عائشة رضي الله عنها وامها هند بنت نفيل بن عمرو بن عبد بن قصي زوجها ابو بكر

الاشعث بن قيس وولد له محمدا واسحق وحماد وموسى وعائشة بعد النبي صلى الله عليه وسلم ذكر امه
بنت ابي قحافة رضي الله عنهما حدثنا ابو العباس محمد بن يعقوب ثنا احمد بن عبد الجبار ثنا يونس بن بكير عن اسحق
حدثني محمد بن المنكدر عن امه بنت ابي قحافة التيمية قالت بايعت رسول الله صلى الله عليه وسلم في النسوة
من المسلمين فقلنا له حناك رسول الله ما يحل علينا ان لا نشرك بالله شيئا ولا نسرق ولا نزني ولا نقتل اولادنا
ولا ياتي بهتان نفتريه بين ايدينا وارجلنا ولا نعصيك في معروف وقال رسول الله صلى الله عليه وسلم فيما
استطعتن واطقتن فقلنا الله ورسوله ارحم بنا من انفسنا فقلنا يا رسول الله الا نبايعك فقال انما
قولي لامرأة واحدة كقولي لمائة امرأة وما صافح رسول الله صلى الله عليه وسلم امرأة احدا ان حدثنا
ابو عبد الله الاصبهاني الحسن بن الحسين بن الفرج ثنا محمد بن عمر قال حدثني ام محمد بنت وقيعة وقيعة
امها وابوها هاجرا الى ارض الحبشة ثم رجعا فقتل ابوها يوم بدر وامها وقيعة بنت حويلد بن اسد بن
عبد العزى اخت خديجة بنت حويلد بن اسد بن عبد العزى زوج النبي صلى الله عليه وسلم واعتزت امه فزوجت
حبيب بن عبد العزى فولدت له عائشة امه بنت وقيعة بعد رسول الله صلى الله عليه وسلم وتزوج
عنه محمد ثنا محمد ما ذكره ابو عبد الله الواقدي ابو العباس محمد بن يعقوب ثنا احمد بن عبد الجبار ثنا يونس
بن بكير عن عيسى بن عبد الله التيمي عن محمد بن المنكدر عن امه حماله فاطمة بنت رسول الله صلى الله عليه
وسلم قال سمعتها تقول يا بعثني رسول الله صلى الله عليه وسلم فاخذ علينا ان لا نشرك بالله شيئا
قال ثم ذكر نحو الحديث ثنا اسحق عن المنكدر ذكر بريرة مولاة عائشة رضي الله عنها قد
اتفق الشيخان رضي الله عنهما على حديث يزيد بن رومان عن عروة عن بريرة انها قالت في بيت من
البيوت نصرف على بلحم فاهديت الى عائشة الحديث وكان على بريرة اداء فقالت عائشة ان ساموا عليك عدد
اللهم واحدا ذكر الوا بطوله ولبني مولاة عائشة رضي الله عنهان احدثني محمد بن جعفر ثنا محمد بن جرير
ثنا هبة بن عبد الرحمن المسروقي ثنا ابراهيم بن سعد ثنا المفضل بن عبد الله عن ذكر عن ليلى مولاة عائشة هم
قالت دخل رسول الله صلى الله عليه وسلم لقضاء حاجته فرجعت فلم ار شيئا فرجعت فاخذ المسك فقلت
يا رسول الله الم ار شيئا فقال ان الارض تكفيه ما معاشر الانبياء قال الحاكم رحمه الله عليه قد
وقفت على من الصحابة رضي الله عنهن جماعة لم اذكرهن اسارا للتخفيف وحشية لطول الكتاب ايضا الا
ابي جعلت كل الصحابة للفضائل ولست احد الفضائل بعد ارواح النبي صلى الله عليه وسلم الا من
فاسحق الله وجعلت هذا آخر الكتاب كتاب مناقب الصحابة رضي الله عنهم اجمعين
ذكر فضائل القبائل وهي تراجم لم نذكرها الشيخان رضي الله عنهما في الكتابين فيما ذكرنا من
فضائل قريش حدثنا ابو العباس محمد بن يعقوب ثنا العباس بن محمد الدوري ثنا عثمن بن عمر ثنا يونس بن يزيد
عن الزهري عن طلحة بن عبد الله بن عبد الرحمن بن ازهر عن جبير بن مطعم ان رسول الله صلى الله عليه وسلم
قال للرجل من قريش من القوة ما للرجلين من غير قريش قال الزهري يعني مثل الرأي هذا حديث صحيح على
شرط الشيخين ولم يخرجاه احدثنا ابو الحسن علي بن محمد بن عقبة الشيباني بالكوفة ثنا ابراهيم بن اسحق
الزهري ثنا قتيبة بن سعيد ثنا سفين عن عبد الله بن عثمن بن خثيم عن اسحق بن عبد بن زياد بن ابي فروة عن
ابيه عن جده ان رسول الله صلى الله عليه وسلم قال لجبير بن مطعم وهو يحدث عن ذكر احج لي فرحل فحجهم لم يرحل
عليه فقال رسول الله قد جمعتهم فبيحلون عليكم ام يخرج اليهم فقال بل اخرج اليهم فسمعت كل المهاجر

والانصار فقالوا الفدحا في قريش وحي مخضر الناظر والمنضج ما يقال لهم فقام بن اطهرهم فقال
هل قلتم عنكم قالوا لا بل قتلنا حلفاءنا واباءنا واخواننا وموالينا فقال لكم لتسمعون ان اولياي
منكم المتقون فان كنتم اولئك والا فانظروا ان تبعثوا الناس على اعمالهم
ويأتون بالاثقال فعرض عنهم ثم نادى وفرج صوته وقال ان قريشا اهل
اماناته من بحاهر العواتر كذبه الله لمحمد وقالها بلى انا هذا حديث صحيح
الاسناد ولم يخرجاه ٠ حدثني ابو بكر محمد بن احمد بالويه
نا الحسن بن علي بن شبيب العمري نا ابو الربيع الزهراني نا حماد بن
واقد الصفار نا محمد بن ذكوان حال وليه حماد بن زيد عن
محمد بن المنكدر عن عبد الله بن عمر قال انا لفناء رسول الله
صلى الله عليه وسلم اذ مرت امراة فقال رجل من القوم هذا ابن
محمد فقال ابو سفيان ان مثل محمد في بني هاشم مثل الريحانة في وسط
النتن فالتفت المراة فاخذت النبي صلى الله عليه وسلم فحرج النبي
صلى الله عليه وسلم يعرق الغضب في وجهه فقال ما بال
اقوام يطعنون عن اقوام ان الله تبارك وتعالى خلق السموات السبع
فاختار العليا منها واسكنها من شاء من خلقه ثم خلق الخلق فاختار
بني ادم فاختار من بني ادم العرب فاختار من العرب مضر واختار من مضر
قريشا واختار من قريش بني هاشم واختارني من بني هاشم فانا من خيار
الى خيار فمن احب العرب فبحبي احبهم ومن ابغض العرب فببغضي
ابغضهم وقد قيل في هذا الاسناد عن محمد بن ذكوان
عن عمرو بن دينار عن عبد الله بن عمر حدثنا
محمد بن صالح بن هانئ نا الحسن بن الفضل الحلي نا محمد

ومحمد بن احمد بن انس القرشي قالا نا عبد الله بن بكر السهمي
نا يزيد بن عوانة عن محمد بن ذكوان قال عبد الله بن بكر وقد
محمد ابن علي قد حدثنيه عن عمرو بن دينار عن عبد الله بن عمر وان بينا
نحن جلوس بفناء رسول الله صلى الله عليه وسلم فذكر الحديث
بنحوه ٠ حدثنا ابو زكريا العنبري وابو بكر بن جعفر
المزكي في اخرين قالا نا ابو عبد الله محمد بن ابراهيم العبدي نا عبيد الله
بن محمد بن حفص عن عمر بن موسى بن عبيد الله بن معمر التيمي
قال سمعت ابي يقول سمعت علي عبيد الله بن حفص بن عمر بن موسى
يقول سمعت محمد بن ابي عبد الرحمن عن سعيد بن المسيب عن عمرو بن
عثمان بن عفان قال قال لي ابي يا بني ان ولينا من امر الناس شيئا فان
قريشا فاني سمعت رسول الله صلى الله عليه وسلم يقول ان هذا قريشا
اهانه الله عز وجل ٠ حدثني ابو بكر بن ابي نصر المزكي ومن
اصل كتابه نا المرزبان بن ابي سامة نا سليمان بن داود الهاشمي نا ابراهيم
بن سعد حدثني صالح بن كيسان عن ابن شهاب عن محمد بن ابي سفيان
بن العلاء بن جارية الثقفي عن يوسف بن الحكم ابي الحجاج بن يوسف
عن محمد بن ابي وقاص عن ابيه قال قال رسول الله صلى الله عليه
وسلم من يرد هوان قريش اهانه الله وقد روي هذا الحديث
الليث بن سعد عن يزيد بن عبد الله بن اسامة بن الهاد
عن ابراهيم بن سعد وهو من عزيز الحديث فما رواه الاكابر
عن الاصاغر ٠ اخبرنا ابو الفضل الفقيه وابو اسحق القارئ
وابو الحسن العنزي قالوا نا احمد بن سعد الدارمي نا عبيد الله بن

ن صالح ويحيى بن عبد الله بن بكير قالا نا الليث بن سعد حدثني بن الهاد
عن ابراهيم بن سعد عن صالح بن كيسان عن بن شهاب عن محمد
بن ابي سفيان عن يوسف بن ابي عقيل عن سعد بن ابي وقاص قال سمعت
رسول الله صلى الله عليه وسلم يقول من يرد هوان قريش اهانه الله
عز وجل يوسف بن ابي عقيل هو بن الحكم بلا شك وقد صحت الرواية عنه
ان رسول الله صلى الله عليه وسلم ان الولد لا يحنى عليه ابيه ن **اخبرنا**
ابو الحسن احمد بن عثمان بن يحيى المقرئ ببغداد نا ابو قلابة الرقاشي نا ابو حذيفة
نا زهير بن محمد عن عبد الله بن محمد بن عقيل عن جدي بن ابي سعيد الخدري عن ابيه
قال سمعت رسول الله صلى الله عليه وسلم يقول ما بال اقوام يقولون ان
رحمي لا تنفع بلى والله ان رحمي موصولة في الدنيا والاخرة وانا الى الله الناس فرطكم على
الحوض فاذا جئت قام رجال فقال هذا يا رسول الله انا وان وقال هذا يا رسول الله
انا فلان فاقول قد عرفتكم ولكنكم احدثتم بعدي وارتددتم القهقرى هذا حديث
صحيح الاسناد ولم يخرجاه ن **اخبرني** الشيخ ابو بكر بن اسحق فيما
قرأته عليه من اصل كتابه احمد بن محمد بن الوليد الكرابيسي ببغداد نا اسحق
بن سعد بن الاكفاني الدمشقي نا علي بن جدعان عن عطاء بن ابي رباح عن بن عباس
قال قال رسول الله صلى الله عليه وسلم امان اهل الارض من الاختلاف
والزلازل قريش فاذا خالفها قبيل من العرب
صاروا حزب ابليس ن هذا حديث صحيح الاسناد ولم يخرجاه ن
اخبرني ابو جعفر محمد بن علي بن دحيم الشيباني بالكوفة نا احمد
بن حازم الغفاري نا محمد بن طريف البجلي نا محمد بن فضيل عن
الاعمش عن ابي سفيان التيمي عن محمد بن كعب القرظي عن العباس
رضي الله عنه قال كنا نلقى النفر من قريش وهم يتحدثون فيقطعون

حديثهم فذكرنا ذلك لرسول الله صلى الله عليه وسلم فقال ما بال اقوام يحدثون واذا رأوا الرجل
من اهلي قطعوا حديثهم والله لا يدخل قلب رجل الايمان حتى يحبهم لله ولقرابتي ن هذا حديث
بهذه السياقة من حديث سويد بن ابي زياد عن عبد الله بن الحرث عن العباس فاذا حصل هذا الشاهد
من حديث سويد بن فضيل عن الاعمش حكمنا له بالصحة واما حديث سويد بن ابي زياد فقد رواه ابو
العباس محمد بن يعقوب نا محمد بن اسحق الصغاني نا علي بن عبد العزيز عن اسمعيل بن ابي خالد عن سويد بن
ابي زياد عن عبد الله بن الحرث عن العباس بن عبد المطلب قال قلت يا رسول الله اذا لقي قريش بعضها
بعضا لقوها بالبشاشة واذا لقيتنا لقوتنا بوجوه لا نعرفها فقال والذي نفسي بيده لا يدخل قلب رجل الايمان حتى يحبكم لله ولرسوله **حدثنا** ابو محمد عبد الرحمن
بن حمدان الجلاب بهمدان نا ابو حاتم الرازي نا الفضل بن الفضل الكندي نا مسعر بن كدام عن
سلمة بن كهيل عن ابي صادق عن ربيعة بن ناجد عن علي بن ابي طالب رضي الله عنه قال
قال رسول الله صلى الله عليه وسلم الائمة من قريش ابرارها امراء ابرارها وفجارها امراء فجارها
ولكل حق فاسمعوا لكل بر وفاجر حق ته وان اوتي عليكم رجل عبد حبشي مجدعا فاسمعوا له واطيعوا
ما لم يحدث حدثا في اسلامه وصريه عسفه وارجحن بين اسلامه وصريه عسفه فلعدم عسفه فانه
لا دين له ولا اخرة بعد اسلامه ن **ذكر فضل المهاجرين** **حدثنا** علي بن حماد
العدل نا اسمعيل بن اسحق القاضي نا ابو النعمان محمد بن الفضل نا حماد بن زيد نا سحاح الصواف
عن ابي الزبير عن جابر ان **الطفيل** بن عمرو قال للنبي صلى الله عليه وسلم هل لك في حصن
ومنعة حصر دوس قال لرسول الله صلى الله عليه وسلم لما ذخر للانصار قال فهاجر الطفيل وهاجر
معه رجل من قومه فمرض الرجل قال فجزع فاخذ مشاقص فقطع
بها براجمه فماتت فراه الطفيل في المنام فقال ما فعلك قال غفر لي بهجرتي الى النبي صلى الله عليه وسلم
فقال ما شان يديك قال قيل لي انا لا نصلح منك ما افسدت من نفسك قال فقصها الطفيل
على النبي صلى الله عليه وسلم فقال اللهم ولديه فاغفر ورفع يديه ن هذا حديث صحيح على شرط الشيخين
ولم يخرجاه **اخبرنا** ابو عبد الله محمد بن عبد الله الزاهد الاصبهاني نا احمد بن مهران
نا عبد الله بن موسى نا اسرائيل عن سماك عن سعيد بن جبير عن **ابن عباس** في قوله عز وجل
كنتم خير امة اخرجت للناس قال هم الذين هاجروا مع النبي صلى الله عليه وسلم الى المدينة هذا
حديث صحيح الاسناد ولم يخرجاه **اخبرني** ابو محمد بن زياد العدل نا محمد بن اسحق نا احمد
بن عبد الرحمن بن وهب حدثني عمي اخبرني سليمان بن بلال عن كثير بن زيد عن عبد الرحمن بن ابي سعيد

الخدري عن ابيه ان رسول الله صلى الله عليه وسلم قال للمهاجرين ما ترون ذهب يجلسون عليها يوم القيمة
فما سوى امر الفرع قال ثم يقول ابو سعيد والله لو حبوت بها احدا لحبوت بها وهو هذا
حديث صحيح الاسناد ولم يخرجاه **ذكر فضائل اهل بدر** **حدثنا** ابو العباس
محمد بن يعقوب نا محمد بن سنان العوقي نا عمر بن يونس بن القاسم اليمامي نا عكرمة بن عمار نا
ابو زميل قال قال ابن عباس قال **عمر** بن الخطاب رضي الله عنه كتب حاطب بن ابي بلتعة الى
اهل مكة واطلع الله تعالى عليه نبيه صلى الله عليه وسلم فبعث عليا والزبير وابا مرثد وكلهم
فارس على بعير واسمحجام قرن من قرونها فاسابوه صلى الله عليه وسلم فوجدوه عليه فارسل
الى حاطب فقال يا حاطب اهكذا كتب هذا الكتاب قال نعم يا رسول الله قال فما حملك على ذلك
قال يا رسول الله اني والله لناصح لله ولرسوله ولكني كنت غريبا في اهل مكة وكان اهلي بين ظهرانيهم
فحبست عليهم فكتبت كتابا لا لنصر الله ورسوله شاوعسى ان يكون فيه منفعة لاهلي قال
عمر فاخترطت سيفي فهممت ان اضرب عنقه فقال يا رسول الله
صلى الله عليه وسلم يا ابن الخطاب وما يدريك لعل الله قد اطلع على اهل هذه العصابة من اهل
بدر فقال اعملوا ما شئتم فاني قد غفرت لكم هذا حديث صحيح على شرط مسلم ولم يخرجاه هكذا انما
اتفقا على حديث عبد الله بن ابي رافع عن علي يعني ابن رسول الله صلى الله عليه وسلم انا والزبير
وكلنا فارس **اخبرني** عبد الرحمن بن الحسن القاضي بهمدان نا ابراهيم بن
الحسين بن ديزيل نا ادم ابن ابي اياس حدثني محمد بن اسمعيل ابن ابي فديك المدني نا عبد الملك بن زيد عن
مصعب بن محمد عن الزهري عن ابي سلمة بن عبد الرحمن بن عوف عن ابيه قال كلم طلحة بن عبيد الله
بن عامر بن كريز شيء فقال له رسول الله صلى الله عليه وسلم حملا ان طلحة فانه قد سهد بدرا كما
سهدت وحرجم حرجم الموالدة هذا حديث صحيح الاسناد ولم يخرجاه **اخبرني** ابو العباس
محمد بن احمد المحبوبي نا سعيد بن مسعود نا مروان بن معاوية الفزاري نا ابو مالك عن عاصم بن
ابي صالح عن ابي هريرة عن النبي صلى الله عليه وسلم قال ان الله اطلع الى اهل بدر فقال اعملوا
ما شئتم فقد غفرت لكم هذا حديث صحيح الاسناد ولم يخرجاه هذا اللفظ على الشعب ان الله
اطلع عليهم فعفا لهم انما خرجاه على الظن وما يدريك لعل على اهل بدر **ذكر فضائل**
الانصار **اخبرنا** احمد بن جعفر القطيعي نا عبد الله بن احمد بن حنبل حدثني ابي نا عبد
الرحمن وهو ابن مهدي نا بهز بن حكيم عن عبد الله بن محمد بن عقيل عن الطفيل بن ابي كعب عن ابيه
قال قال رسول الله صلى الله عليه وسلم اذا كان يوم القيمة كسي امام الناس وحليتهم

وصاحب

وصاحب سقاعتهم عمر فجر يسمعت رسول الله صلى الله عليه وسلم يقول لولا الهجرة كنت
امرا من الانصار ولو سلكت الانصار واديا او شعبا لسلكت مع الانصار هذا حديث
صحيح الاسناد ولم يخرجاه بهذه السياقة **حدثنا** ابو بكر احمد بن كامل العامري نا عبد الله
بن مروان نا يزيد بن هرون نا حريز بن عثمان عن الزهري عن عبد الله بن مروح عن حسان
بن كعب بن مالك عن ابيه **كعب** بن مالك انه قال ان احر خطبة خطبناها رسول الله صلى
الله عليه وسلم قال يا معشر المهاجرين انكم قد اصبحتم يزيدون وان الانصار على
ما هم عليه الى اوى اليها فاكرموا محسنهم وتجاوزوا عن مسيئهم صحيح الاسناد ولم يخرجاه
حدثنا ابو عبد الله محمد بن يعقوب الحافظ نا يحيى بن محمد بن يحيى نا ابو الوليد الطيالسي
نا عبد الرحمن بن سليمان بن الغسيل نا عكرمة عن **ابن عباس** قال خرج النبي صلى الله عليه وسلم
في مرضه وقد عصب راسه بخرقة فقال ان الناس يكثرون وتقل الانصار حتى يكونوا في الناس
مثل الملح في الطعام فمن ولي منكم عملا فاستطاع ان يحسن من محسنهم ويتجاوز عن مسيئهم هذا حديث صحيح
الاسناد ولم يخرجاه **حدثنا** ابو العباس محمد بن يعقوب نا بكر بن نصر قال قرا على عبد الله
بن وهب اخبركم ابو صخر ان يحيى بن النضر الانصاري حدثه انه سمع انسا قاده يقول سمعت
رسول الله صلى الله عليه وسلم يقول على المنبر للانصار الا ان الناس دثار وانتم شعار لو سلك الناس واديا وسلكت الانصار شعبه لاخذت شعبة الانصار فمن
ولي من امر الانصار شيئا فليحسن الى محسنهم ويتجاوز عن مسيئهم ومن اوعز عليهم ضرا فعليه لعنة الله
والملائكة والناس اجمعين لا يقبل الله منه يوم القيمة صرفا ولا عدلا هذا حديث صحيح الاسناد
ولم يخرجاه **اخبرني** ابو الوليد نا الحسن بن سفيان نا عبد الوارث
بن عبد الصمد حدثني ابي نا عبد الله بن ابي بردة عن ابي موسى عن النبي صلى الله عليه وسلم ان ابا عمرو عثمان بن
احمد السماك بغداد نا يحيى بن جعفر بن الزبرقان نا ابو داود الطيالسي وعبد الصمد
بن عبد الوارث نا محمد بن ثابت الشامي عن انس بن مالك **عن ابي طلحة**
انه دخل على رسول الله صلى الله عليه وسلم في وجعه الذي مات فيه فقال اقرا قومك السلام
منا ما علمت انه صار صحيح الاسناد ولم يخرجاه **حدثنا** علي بن حمشاد العدل نا
محمد بن عبد الله بن عبد الحكم نا عبد الوهاب نا عاصم بن سويد حدثني بن شعبة عن انس
بن مالك قال جاء اسيد بن حضير الاشهلي الى رسول الله صلى الله عليه وسلم وذكر انه قدم
طعاما فذكر انه اهدى من الانصار من بني ظفر فمر به حاجة فقال وصل اهلك انت تسلوه

قال فقال له رسول الله صلى الله عليه وسلم مركبا يا اسيد حتى ذهب ما في ابيك فاذا اتيت
بني فدخلت فاذكر لي اهل ذلك البيت قال فجاء بعذق فيه طعام من حيس سعد وقد قال فقسم
رسول الله صلى الله عليه وسلم في الناس وقسم في الانصار فاجزل وقسم في اهل ذلك البيت واجزل
قال فقال له اسيد بن حضير جعلني الله فداك اجزلت الله اني بي الله عنا افضل الجزاء وقال خيرا
فقال النبي صلى الله عليه وسلم وانتم يا معشر الانصار فجزاكم الله اطيب الجزاء وقال خيرا
فانكم ما علمت اعفة صبر وستجدون بعدي اثرة في الامر والقسم فاصبروا حتى تلقوني على
الحوض هذا حديث صحيح الاسناد ولم يخرجاه **حدثنا** الحسن بن يعقوب العدل حدثنا ابو الوليد حدثنا الحسن
بن سفيان بمصر حدثنا ابو الوليد بن عبد الصمد حدثني ابي عبد الله بن ابي يزيد عن موسى بن انس
عن انس ان الانصار اشتد عليهم السواني فاتوا النبي صلى الله عليه وسلم ليدعو لهم او يدعو لهم
بهرا فاخبر النبي صلى الله عليه وسلم فقال لانسلوني اليوم عن شيء الا اعطيتهم فلما سمعوا ما قال
النبي صلى الله عليه وسلم قالوا ادع الله لنا بالمعفرة قال اللهم اغفر للانصار ولابناء الانصار
ولابناء ابناء الانصار هذا حديث صحيح الاسناد ولم يخرجاه **حدثنا** محمد بن صالح بن
هانئ بالسري بن خزيمة بمحمد بن كثير بحماد بن سلمة عن ثابت عن انس ان رسول الله صلى الله
عليه وسلم استعمل غلمانا من غلمان الانصار واتاه عبدا فقال والله اني لاحتكم هذا حديث صحيح
على شرط مسلم ولم يخرجاه **حدثنا** الحسن بن يعقوب العدل بالحسن بن ابي طالب بعبد الوهاب
بعطاء بن سعد بن ابي عروبة عن قتادة عن انس بن مالك قال قحط الحنان من الانصار الاوس
والخزرج فقالت الاوس منا امراهنا لمؤته عرش الرحمن سعد بن معاذ ومنا من حمته الدبر
عاصم بن ثابت بن الافلح ومنا من غسلته الملئكة حنظلة بن الراهب ومنا من اجرت له شهادته
بشهادة رجلين خزيمة بن ثابت قال الخزرجيون منا اربعة جمعوا القرآن لم يجمعه غيرهم
ابي بن كعب ومعاذ بن جبل وزيد بن ثابت وابو زيد هذا حديث صحيح على شرط الشيخين ولم يخرجاه
حدثنا ابو العباس محمد بن يعقوب اخبرنا محمد بن عبد الله بن عبد الحكم اخبرنا ابن وهب
اخبرني سفين الثوري عن سليمان الاعمش عن موسى بن عبد الله بن يزيد الخطمي بعبد الرحمن بن هلال
عن جبير بن عبد الله قال قال رسول الله صلى الله عليه وسلم المهاجرون والانصار بعضهم اولياء
بعض في الدنيا والاخرة والطلقاء من قريش والعتقاء من ثقيف بعضهم اولياء بعض في الدنيا
والاخرة هذا حديث صحيح الاسناد ولم يخرجاه **ذكر فضائل اسلم وغفار**
ومزينة وغيرها حدثنا ابو العباس محمد بن يعقوب اخبرنا محمد بن عبد الله بن عبد
الحكم

اخبرنا ابن وهب اخبرني معاوية بن صالح عن عبد الرحمن بن عابد الازدي عن عمرو
بن عبسة السلمي قال كان رسول الله صلى الله عليه وسلم يعرض الخيل وعندي عبسة بن بدر الفزاري
فقال له رسول الله صلى الله عليه وسلم انا اعلم بالخيل منك فقال عبسة وانا اعلم بالرجال منك
فقال رسول الله صلى الله عليه وسلم من خير الرجال قال رجال يحلون سوحهم على عواتقهم رماحهم
على مناسج خيولهم من رجال الجد فقال رسول الله صلى الله عليه وسلم صدقت من خير الرجال رجال اليمن
والايمان كان الى الجم وحرام وما كول حمير حمير من كلها وحصون حمير مني للحرب والله ما
انا لو هلك الحارثان جميعا لعن الله الملوك الاربعة حمدانا ومحرسا وشرحا ويصعة واخيهم
المرجوه ثم قال اخبرني رجال العرب قريشا من ثقيف وامرني ربي ان اصلي عليهم من فصلت
عليهم مرتين ثم قال لعن الله تميما ان مزيقيا وبكرا وائل سبعا ولعن الله قسرا من قابل النبي
تميم معاذ عمرو ملادس ثم قال عصيه عصت الله ورسوله عمر قيس وجعدة وعصية قال
اسلم وغفار ومزينة واخلاطهم من جهينة حمير من اسد وتميم وعطفان وهوازن عبد الله نوم القيمة
ثم قال شر قبيلين في العرب لحوان وبني يعلى واكثر القبائل في الجنة مذحج هذا حديث
غريب المتن صحيح الاسناد ولم يخرجاه **اخبرنا** عبد الله بن اسحق الخراساني العدل بعبد الله
بالحي بن جعفر بابكر بن عبد الله بن هرون اخبرنا ابو مالك الاشجعي عن موسى بن طلحة عن ابي ايوب
الانصاري قال قال رسول الله صلى الله عليه وسلم وغفار واشجع ومزينة وجهينة ومن
كان من بني كعب موالي بعضهم دون الناس والله ورسوله مولاهم هذا حديث صحيح على شرط الشيخين
اخبرنا الحسن بن حكيم المروزي بابو الموجه بمحمد بن عبد الغفور بن زمعة بابا الفضل
بموسى عن حكيم بن عراك عن ابيه عن ابي هريرة قال قال رسول الله صلى الله عليه وسلم
غفار غفر الله لها واسلم سالمها الله اما اني لم اقله ولكن الله قاله هذا حديث صحيح الاسناد
ولم يخرجاه بهذه الزيادة والزيادة شاهد اخر باسناد صحيح **اخبرنا** الحسين بن
الحسن بن ايوب بعبد الله بن احمد بن ابي مسرة بعبد الله بن الزبير الحميدي بعلي بن
يزيد بن ابي حكيمة الاسلمي حدثني اياس بن سلمة بن الاكوع عن ابيه ان النبي صلى الله عليه وسلم
كان يقوم في الصلاة فيدعو على قبائل من العرب فقال لعن الله رعلا وذكوان
وعصية التي عصت الله ورسوله وبني لحيان وقال عفار غفر الله لها واسلم سالمها
الله لست ادا قلبهن ولكن الله عز وجل قالها ثم لكم يعد ان يدعو على مزينة ان

ساب
ومسرحا

ذكر فصله الاخرى للاوس والخزرج لم نعد ذكرها من فضائل الانصار احبرنا
الحسين بن الحسن نا عبد الله بن احمد بن ابي ميسرة نا عبد الله بن الزبير الحميدي نا علي بن
مسهر نا ابو اسحاق عن سليمان بن ابي سليمان عن عامر بن ابي الطفيل قال لم يدخل
المدينة الا ثلاثة من رسول الله صلى الله عليه وسلم فلما حانا النبي صلى الله عليه وسلم قال له النبي
صلى الله عليه وسلم يا عامر اسلم تسلم قال نعم على ان لي الوبر ولك المدر قال هذا لا يكون
اسلم تسلم يا عامر قال النبي صلى الله عليه وسلم اذهب حتى يطر وبرك الى غد وارسل رسول الله
صلى الله عليه وسلم الى الانصار فقال ما اذا يدون الى وفد دعوف هذا الرجل فاني ان يسلم الا ان
يكون له الوبر ولي المدر فقال ما شاء الله ثم شب يا رسول الله ما احد واما عقالا الا احدنا
عقالين بالله ورسوله اعلم فرجع عامر الى النبي صلى الله عليه وسلم الغد فقال له النبي صلى الله عليه وسلم
تسلم يا عامر تسلم قال لا الا ان يكون لي الوبر ولك المدر فقال النبي صلى الله عليه وسلم ليس
الا ذلك فاني الا ان يكون له الوبر وللنبي صلى الله عليه وسلم المدر فاني النبي صلى الله عليه وسلم
فقال عامر والله لاملانها عليك خيلا ورجالا فقال له النبي صلى الله عليه وسلم يأبى الله
ذلك عليك واساقبيلة الاوس والخزرج ثم ولى عامر فقال رسول الله صلى الله عليه وسلم اللهم
اكفنيه وراه الله بالدبيلة قيل وما الدبيلة قال فقال عامر حمراء تخرج في بيت المرء قال
عامر عند ذلك البكر فملك ساعة احديه دون اهله ثم خرجت الدبيلة فقتلته حدثنا ابو عمر وعمر بن احمد
ابن السماك نا عبد الملك بن محمد نا ابو عامر العقدي نا فليح بن سليمان نا ابو الزبير عن جابر بن عبد الله
قال قال رسول الله صلى الله عليه وسلم من صعد بنية المرار والمرار واسمه لحطة عنه ما
حطت عن بني اسرائيل فكان اول من صعدها خيلنا خيل بني الخزرج فقال رسول الله صلى الله عليه
وسلم كلكم مغفور لكم الا صاحب الجمل الاحمر قال واذا هو اعرابي يقود ضالة له فقلنا
تعال يستغفر لك رسول الله صلى الله عليه وسلم فقال لان اجد ضالتي احب الي مما تستغفر لي
صاحبكم هذا حديث صحيح على شرط مسلم حدثنا ابو عبد الله محمد بن عبد الله الضبي
نا احمد بن مهران نا وكيع عن عباده عن هشام بن حسان عن هشام بن عروة عن ابيه
عن عائشة قالت قال رسول الله صلى الله عليه وسلم ما ضر امراة لو كانت من جارتين
من الانصار او ابرات من ابويها هذا حديث صحيح على شرط الشيخين ولم يخرجاه
ذكر فصله في ذكر احبرني علي بن عيسى الجبري نا احمد بن نجدة القرشي

ما مفوز

ما مصور ما سلمة بن علقمة المازني عن داود بن ابي هند عن عامر عن ابي هريرة قال
قلما تمخض بني تميم من رسول الله صلى الله عليه وسلم لا انعصن تمرا بعدهن ابدا كان
على عائشة مدبرة من ولد اسمعيل لبني بني العنبر فقال عائشة ادركن
اربع بدرك فاعتقي محررا من هؤلاء فجعلهم من ولد اسمعيل وحي بنو تميم من ربيعة صدقه
بني سعد فلما راه راعه فقال هذا رئيس قومي فجعلهم قومه وهم اسد الناس فما لاني الملاح
هذا حديث صحيح على شرط مسلم ولم يخرجاه ذكر فصل هذه الامة على سائر
الامم اخبرني ابو عبد الله محمد بن علي الصنعاني بمكة نا اسحق بن ابراهيم بن عباد
نا عبد الرزاق نا معمر عن بهز بن حكيم بن معاوية عن ابيه عن جده انه سمع النبي
صلى الله عليه وسلم في قول الله عز وجل كنتم خير امة اخرجت للناس قال انتم توفون سبعين
امة انتم خيرها واكرمها على الله عز وجل هذا حديث صحيح الاسناد ولم يخرجاه وقد
تابع سعيد بن ابي عروبة عن قتادة في روايته عن ابيه وابي بردة في الخبر رواه ابو العباس
محمد بن احمد المحبوبي نا سعيد بن مسعود ح واخبرنا ابو عبد الله الصفار نا محمد بن مسلمة
والاسود بن هرون نا الحربي عن حكيم بن معاوية عن ابيه قال قال رسول الله صلى الله
عليه وسلم انتم توفون سبعين امة انتم خيرها واكرمها على الله وافضلها اخبرنا علي بن حماد
العدل نا ابو الميمون ومحمد بن ايوب قالا نا محمد بن كثير نا سفيان عن عبيد الله الاجدع
عن ابي جارم عن ابي هريرة في قوله عز وجل كنتم خير امة اخرجت للناس يجرونهم بالسلاسل
في اعناقهم الى الاسلام هذا حديث صحيح الاسناد ولم يخرجاه قال

ذكر فصل انا بعض اخبرني عبد الرحمن بن الحسن القاضي بهمدان نا ابراهيم
بن الحسين نا ادم بن ابي اياس نا شعبة عن عمرو بن مرة قال سمعت ابا جمرة يحدث عن
زيد بن ارقم قال قالت الانصار يا رسول الله ان لكل نبي اتباعا وانا قد اتعناك فادع الله ان
يجعل اتباعنا منا فدعا لهم ان يجعل اتباعهم منهم قال فبعثك الى عبد الرحمن ابن ابي ليلى
قال فدرع ذلك زيد بن ارقم هذا حديث صحيح الاسناد ولم يخرجاه اخبرنا ابو نصر احمد
بن سهل الفقيه ببخارى نا ابو عصمة سهل بن المتوكل نا عبد الله بن مسلمة نا عبد الرحمن بن
ابي الموالي نا عمرو بن ابي عمرو نا سهيل بن ابي صالح عن ابيه عن ابي هريرة قال قال رسول الله
صلى الله عليه وسلم ان اناسا من امتي يأتون بعدي يود احدهم لو اشتري ذويه باهله

واهله ومالـه وهذا حديث صحيح الاسناد ولم يخرجاه والحديث المفسر الصحيح في هذا الباب
قوله صلى الله عليه وسلم خير الناس قرني ثم الذين يلونهم وقد اتفقا على اخراجه **ذكر**
فضائل الامة بعد الصحابة والتابعين **حدثنا** ابو العباس محمد بن يعقوب
ثنا محمد بن عوف الطائي بحمص ثنا عبد القدوس بن الحجاج ثنا الاوزاعي ثنا اسيد
بن عبد الرحمن حدثني صالح بن محمد عن ابي جمعة قال تغدينا مع رسول الله صلى الله عليه
وسلم ومعنا ابو عبيدة بن الجراح قال فقلنا يا رسول الله اخير خيرا منا اسلمنا معك وجاهدنا
معك قال نعم قوم يكونون بعدكم يؤمنون بي ولم يروني هذا حديث صحيح الاسناد
ولم يخرجاه **اخبرنا** ابو بكر الله محمد بن عبد الله الزاهد ثنا احمد بن هدية بن خالد
ثنا ابو عامر العقدي ثنا محمد بن ابي حميد عن زيد بن اسلم عن ابيه عن عمر قال كنت مع النبي
صلى الله عليه وسلم جالسا فقال رسول الله صلى الله عليه وسلم ايد روون اي اهل الايمان
افضل ايمانا قالوا يا رسول الله الملائكة قال هم كذلك وحق ذلك لهم وما يمنعهم وقد اراهم
الله المنزلة التي اراهم بل غيرهم قالوا يا رسول الله فالانبياء الذين اكرمهم الله بالنبوة والرسالة
قال هم كذلك وحق لهم بل غيرهم قال فلم يا رسول الله غيرهم قال اقوام يأتون من بعدي في
اصلاب الرجال فيؤمنون بي ولم يروني ويجدون الورق المعلق فيعملون بما فيه
فيعلمون بما فيه فهو لاء افضل اهل الايمان ايمانا وهذا حديث صحيح الاسناد ولم
يخرجاه **حدثنا** ابو بكر اسمعيل بن محمد بن اسمعيل المزكي ثنا ابو جابر ثنا يحيى بن صالح الوحاظي
ثنا جميع بن ثوب ثنا عبد الله بن بشر صاحب النبي صلى الله عليه وسلم هذا حديث قد رووه
باسانيد فرشه عن انس بن مالك فيما علمنا وفي اسانيد منها واوجز هذه الروايات الى
الصحة ما ذكرناه **فصل كافة العرب حدثنا** ابو عبد الله محمد
بن عبد الله الزاهد الاصبهاني ثنا احمد بن هدية بن خالد بن يزيد ثنا ابو نوح قراد ابو نوح
ثنا فليح بن ابي سليمان عن ابيه عن **سلمان** قال قال لي رسول الله صلى الله عليه وسلم
يا سلمان لا تبغضني فتفارق دينك قلت يا رسول الله وكيف ابغضك وبك هدانا الله
عز وجل قال تبغض العرب فتبغضني هذا حديث صحيح الاسناد ولم يخرجاه **اخبرنا**
ابو محمد الحسن بن محمد المهرجاني ثنا عبد العزيز بن معاوية ثنا ابو سفيان زياد بن سهل الحارثي
ثنا عمارة بن مهران المعولي ثنا عمرو بن دينار عن سالم بن عبد الله عن ابن عمر قال

قال

قال رسول الله صلى الله عليه وسلم لما خلق الله الخلق اختار العرب ثم اختار من العرب قريشا
ثم اختار من قريش بني هاشم ثم اختارني من بني هاشم واما خيره من خير **حدثنا** ابو العباس
محمد بن يعقوب ثنا محمد بن اسحق الصغاني ثنا عبد الله بن بكر السهمي ثنا بريد بن عبد الله عن محمد بن ذكوان
حال ولد حماد بن زيد عن عمرو بن دينار عن **ابن عمر** عن النبي صلى الله عليه وسلم نحوه وقد صح الرواية
عن عمرو بن دينار فان كان عن بريا لم فهو غريب صحيح وان كان عن ابن عمر وقد سمع عمرو بن دينار
من ابن عمر **حدثني** علي بن حمشاذ العدل اخبرنا ابو مسلم ابراهيم بن عبد الله ثنا معلى بن مالك
حدثهم قال ثنا الهيثم بن جماد عن ياسر عن **انس** قال قال رسول الله صلى الله عليه وسلم حب العرب
ايمان وبغضهم نفاق هذا حديث صحيح الاسناد ولم يخرجاه **حدثنا** ابو بحر المزني وابو سعيد
العدوي قالوا ثنا محمد بن عبد الله بن سليم الحضرمي ثنا العلاء بن عمرو الحنفي ثنا بريد بن عبد
الاسعري اخبرنا ابن جريج عن عطاء **عن ابن عباس** قال قال رسول الله صلى الله عليه وسلم
احبوا العرب لثلث لاني عربي والقرآن عربي وكلام اهل الجنة عربي يابعه محمد بن الفضل عن ابن
جريج **حدثناه** ابو عبد الله محمد بن احمد بن بطة الاصبهاني ثنا عبد الله بن محمد بن زكريا ثنا
اسمعيل بن عمرو ثنا محمد بن الفضل عن ابن جريج عن عطاء عن ابن عباس قال قال رسول الله صلى الله
عليه وسلم احبوا العرب لثلث حصال لاني عربي والقرآن عربي ولسان اهل الجنة عربي
قال الحاكم رحمه الله حديث يحيى بن بريد عن ابن جريج حديث صحيح وانما ذكرت حديث محمد بن الفضل
متابعا له ولمثلها ورسول المصطفى صلى الله عليه وسلم كلام اهل الجنة عربي فيها ومن بالله ورسوله
فارسواهده سدرة المنتهى عربية وجبريل عليه السلام عربي الدار نسبه على العربية بطقا وكتابه
ومدرسة على ذلك احاديث فيها ما حدثنا ابو عمرو وسعيد بن القاسم بن العلا المطوعي ثنا احمد
بن الليث بن الخليل ثنا يحيى بن ابرهيم الحريري ثنا سلم بن سالم ويزيد بن هرون ثنا اسامة بن زيد الليثي عن
نافع عن ابن عمر قال قال رسول الله صلى الله عليه وسلم من احسن منكم ان يتكلم بالعربية فلا
يتكلم بالفارسية فانه يورث النفاق ومنها ما حدثنا ابو عبد الرحمن محمد بن عبد الله السراج
ثنا ابو مروان حدثني ابي حدثني طلحة بن زيد عن الاوزاعي عن يحيى بن ابي كثير عن انس بن مالك قال
قال رسول الله صلى الله عليه وسلم من تكلم بالفارسية زادت في وجنه ونقصت من مروته

كتاب الاحكام

اخبرنا ابو حامد بن العباس العنبري بمرو ثنا العباس بن محمد الدوري ثنا اسامة بن سوار ثنا وكيع عن عمر عن مسلم عن

مجاهد عن ابن عباس قال بعث النبي صلى الله عليه وسلم الى اليمن عليا فقال علمهم الشرايع وافض
بينهم قال لا علم لي بالقضاء فدفع في صدره فقال اللهم اهده القضاء هذا حديث صحيح على شرط الشيخين
ولم يخرجاه **حدثنا** الشيخ ابو بكر بن اسحق اخبرنا محمد بن سادان الجوهري بباغ مرو ثنا عامر بن ابرهيم الاسواري
بباوج مرو صالحه عن محمد بن عبد الاعلى عن ابيه عن عبد الله بن عمرو ان رجلين اختصما الى النبي صلى الله
عليه وسلم مال التمر وفي يد كل منهما وكاء فقال النبي صلى الله عليه وسلم لكل منكما ما اصبت ولكل عشر امثاله
وان اختلفتم فالخطأ دون العمد اجزه هذا حديث صحيح الاسناد ولم يخرجاه هذه السياقة **حدثنا**
حدثنا محمد بن صالح بن هاني ثنا يحيى بن محمد بن يحيى ثنا ابو عمر الحوضي ثنا همام عن قتادة حدثني العلاء
بن زياد وحدثني بريد اخو مطرف وحدثني رجلان اخران سماهما ان مطرفا احدهم ان
عمار بن حماد حدثه انه سمع النبي صلى الله عليه وسلم يقول في خطبته اصحاب الجنة ثلثة ذو سلطان
مقسط متصدق موفق ورجل رحيم رقيق القلب لكل ذي قربى ومرحوم ورجل عفيف متعفف هذا حديث
صحيح الاسناد ولم يخرجاه **اخبرني** عبد الله بن محمد بن موسى ثنا اسمعيل بن قتيبة ثنا ابو بكر
بن ابي سبرة ثنا عبد الله بن نافع عن سعيد بن المسيب عن **عبد الله** بن عمرو ان رسول الله
صلى الله عليه وسلم قال المقسطون في الدنيا على منابر من لؤلؤ يوم القيامة من يمين الرحمن
عز وجل وكلتا يديه يمين هذا حديث صحيح على شرط الشيخين ولم يخرجاه **اخبرنا**
ابو بكر بن اسحق الفقيه اخبرنا محمد بن ايوب اخبرنا عثمان بن مالك ثنا عبد الله بن عبد الرحمن اخبرني
مروان بن عبد الله مولى صفوان بن محرز عن ابيه عن **حذيفة** بن اليمان قال قال
رسول الله صلى الله عليه وسلم اهل الجنة واغوانهم في النار هذا حديث صحيح الاسناد ولم يخرجاه
اخبرني ابو النضر الفقيه ومحمد بن الحسن السماني ثنا الحسن بن حماد الكوفي ثنا عبد الله بن محمد
العدوي قال سمعت عمر بن عبد العزيز على المنبر يقول حدثني عباده بن عبد الله بن عباده عن طلحة
بن عبيد الله قال سمعت رسول الله صلى الله عليه وسلم يقول اهلها الناس لا يصلي الله صلاة
امام حكم بغير ما انزل الله وذكر باقي الحديث هذا حديث صحيح الاسناد ولم يخرجاه **حدثنا**
ابو العباس محمد بن يعقوب ثنا الربيع بن سليمان ثنا عبد الله بن وهب اخبرني مخرمة بن بكير عن ابيه
عن بشر بن سعيد عن ابي **هريرة** قال قال رسول الله صلى الله عليه وسلم ما من احد يموت
فيدع عشرة صغارا الا بسط لهم الاجا يوم القيمة في الاصفاد والاغلال هذا حديث صحيح الاسناد
ولم يخرجاه ولبشر معدور في ترك احاديث مخرمة عن ابيه **اخبرنا** احمد بن سلمان

الفقيه

العسه رحمه الله سعد ادنا ابو داود وسليمان بن الاشعث وجعفر بن محمد بن شاكر قالا ثنا
عفان ثنا حماد بن سلمة عن عاصم عن ابي وائل ان اسامة بن زيد اتى بكلم الهذا الرجل
يعني عثمان بن عفان قال وتكلمناه ما دون ان نفتح بابا الا ان يكون اول من فتحه ما اقول
امرا وكم خيار كم يعني سمعته من رسول الله صلى الله عليه وسلم سمعت رسول الله
صلى الله عليه وسلم يؤتى بالوالي الذي كان يطاع في معصية الله فيؤمر به الى النار فتعدو فيها
فعدوة فيها فتندلق به اقتابه يعني امعاءه فيستدير فيها كما يستدير الحمار في الرحا فيأتي عليه
اهل طاعته من الناس فيقولون له اي فل اين ما كنت تأمرنا فيقول كنت آمر بالمعروف واخالفكم الى المنكر وهذا
حديث صحيح الاسناد ولم يخرجاه **حدثنا** عبد الله بن جعفر العارض ثنا يعقوب بن سفيان ثنا
اسحق بن محمد الفروي ثنا عبد الرحمن بن ابي الموالي عن عبد الله بن موهب عن ابي بكر بن محمد بن عمرو
بن حزم عن عمرة عن **عايشة** قالت قال رسول الله صلى الله عليه وسلم لعن الله عبدا لعن والديه لعن الله وكل
محاب المكرب لعن الله والرائد في كتاب الله والمتسلط بالجبروت ليذل من اعز الله ويعز من
اذل الله والمستحل لحرم الله والمستحل من عترتي ما حرم الله والتارك لسنتي هذا حديث
صحيح على شرط البخاري ولم يخرجاه **حدثنا** السيد ابو بكر بن اسحق اخبرنا محمد بن غالب ثنا شهاب
بن عباد ثنا عبد الله بن بكر عن حكيم بن جبير عن عبد الله بن زياد عن ابيه عن النبي صلى الله عليه وسلم
قال القضاة ثلثة فاثنان في النار وواحد في الجنة قاض قضى بغير الحق فعلم ذلك فهو في النار
وقاض قضى بالحق فجار متعمدا فهو في النار وقاض قضى بالحق بغير علم فهو في النار هذا حديث صحيح الاسناد
ولم يخرجاه ولحكيم شاهد وله شاهد باسناد صحيح على شرط مسلم **اخبرنا** محمد بن علي بن دحيم
الشيباني بالكوفة ثنا احمد بن حازم الغفاري ثنا ابو عثمان وعلي بن حكيم ثنا شريك عن الاعمش
عن سعد بن عبيدة عن ابن بريدة عن ابيه قال قال رسول الله صلى الله عليه وسلم قاضيان
في النار وقاض في الجنة قاض قضى بالحق فهو في الجنة وقاض قضى بجور فهو في النار
وقاض قضى بجهله فهو في النار قالوا فما ذنب هذا الذي يجهل قال ذنبه ان لا يكون قاضيا حتى
يعلم **اخبرني** ابو العباس محمد بن احمد المحبوبي بمرو ثنا سعيد بن مسعود ثنا عبد الله
بن موسى ثنا اسرائيل عن عامر الزهبي عن ابنه معقل عن ابيها قال قال رسول الله صلى الله عليه وسلم
ما من امير يكون على شيء من امور هذه الامة فلم يكفر ولا يعدل فيهم الا اكبه الله في النار
هذه اوعبد ليت معقل بن سنان الاشجعي وهو صحيح الاسناد ولم يخرجاه **حدثنا** ابو عبد الله
محمد بن عبد الله بن دسار العدل ثنا السري بن خزيمة ثنا موسى بن اسمعيل ثنا حماد بن سلمة اخبرنا عاصم

ترجمه له عن يزيد بن شريك ان الضحاك بن قيس بعث معه بكتبه الى مروان بن الحكم
فقال مروان للنوبي انظر من الباب فقال ابو هريرة فادرك له فقال ما ابا هريرة
حدثنا سمعته من رسول الله صلى الله عليه وسلم قال سمعت رسول الله صلى الله عليه وسلم يقول
ليرشكن رجل ان يمسي انه حرم الدنيا وليس من امر الناس بشئ هذا صحيح الاسناد ولم يخرجاه
حدثنا الاستاذ ابو الوليد وابو بكر بن بشران قالا ثنا الحسن بن سفيان ثنا محمد بن ابي بكر
ثنا معاذ بن هشام حدثني ابي عن قتادة عن ابي الخليل عن ابي حازم عن **ابي هريرة** عن النبي صلى الله
عليه وسلم قال ويل للامراء ويل للعرفاء ويل للامناء ليتمنين اقوام يوم القيمة ارذالهم كانت
معلقة ثريا بذلك بين السماء والارض وانهم لم يلوا عملا هذا حديث صحيح الاسناد
ولم يخرجاه **اخبرني** عبد الله بن محمد بن اسحق الخراساني بمكة حرسها الله ثنا ابو يحيى بن
ابي مسرة ثنا عبد الله بن يزيد المقرئ ثنا سعيد بن ابي ايوب عن عبد الله بن ابي جعفر عن ثابت
بن ابي ثابت الحبشاني عن اسلم عن **ابي ذر** قال قال رسول الله صلى الله عليه وسلم يا ابا ذر اني
اراك ضعيفا واني احب لك ما احب لنفسي لا تأمرن على اثنين ولا تولين مال يتيم هذا حديث صحيح على شرط الشيخين ولم يخرجاه
حدثنا ابو عمرو عثمان بن احمد بن السماك ثنا عبد الرحمن بن محمد بن منصور ثنا يحيى بن سعيد ثنا ابن
ابي ذئب عن عثمان بن محمد الاخنسي عن سعيد المقبري عن **ابي هريرة** ان رسول الله صلى
عليه وسلم قال من جعل قاضيا فكأنما ذبح بغير سكين هذا حديث صحيح الاسناد ولم يخرجاه
حدثنا ابو العباس محمد بن يعقوب ثنا محمد بن عبد الله بن عبد الحكم ثنا شعيب بن الليث بن سعد
حدثني ابي عن يحيى بن سعيد عن الحارث بن يزيد الحضرمي ان ابا ذر قال لرسول الله صلى الله عليه وسلم
امرني قال انك ضعيف وانها امانة وانها يوم القيمة خزي وندامة هذا حديث صحيح الاسناد
ولم يخرجاه ورواه عن يحيى بن سعيد عن سعيد بن المسيب عن ابي ذر **اخبرناه** ابو النضر الفقيه
ثنا عمر بن شعيب الدارمي ثنا مسلم ابن ابراهيم ثنا صدقة بن موسى ثنا يحيى بن سعيد عن سعيد بن
المسيب عن ابي ذر قال قلت يا رسول الله امرني قال الامارة امانة وهي يوم القيمة خزي
وندامة الا من اخذ بحقها وادى الذي عليه فيها **اخبرني** ابو بكر بن اسحق الفقيه اخبرنا
ابو المثنى ثنا محمد بن كثير ثنا اسرائيل عن عبد الاعلى عن هلال بن ابي موسى عن انس بن مالك
ان الحجاج اراد ان يجعله على قضاء البصرة فقال اين شيخ النبي صلى الله عليه وسلم يقول
من طلب القضاء واستعان عليه وكل الله ومن لم يطلب ولم يستعن وكل به ملكا يسدده
هذا حديث صحيح الاسناد ولم يخرجاه **اخبرنا** احمد بن جعفر القطيعي ثنا عبد الله

بن

ثنا احمد بن حنبل حدثني ابي ثنا الوليد بن مسلم حدثني عبد العزيز بن عبد الله بن
سليمان بن حبيب حدثهم عن **ابي امامة** الباهلي ان رسول الله صلى الله عليه وسلم قال لينقضن
عرى الاسلام عروة عروة فكلما انفصمت عروة تشبث الناس بالتي بليها واولهن نقضا الحكم واخرها الصلاة
قال الحاكم رحمه الله عبد العزيز هذا هو ابن عبد الله بن حمزة بن صهيب واسمعيل هو ابن
عبيد الله بن المهاجر والاسناد كله صحيح ولم يخرجاه **اخبرني** عبد الله بن محمد بن موسى
العدل ثنا محمد بن ايوب اخبرنا سريج بن عبد العزيز الطيالسي ثنا خالد بن عبد الله الواسطي
عن حصين بن عبد الرحمن السلمي عن عكرمة عن **ابن عباس** قال قال رسول الله صلى الله عليه وسلم
من استعمل رجلا من عصابة وفي تلك العصابة من هو ارضى لله منه فقد خان الله وخان رسوله
وخان المؤمنين هذا حديث صحيح الاسناد ولم يخرجاه **اخبرنا** ابو بكر بن اسحق ثنا عبد الله
بن الحسن بن احمد الحراني ثنا حدي ثنا موسى بن اعين عن بكر بن حبيب عن رجل حدثه عن ابي امامة عن بريدة ان سعدا قال
قال لي ابو بكر الصديق رضي الله عنه حين بعثني الى الشام
ما يريد ان لك قرابة عسى ان يؤثرهم بالامارة ذلك اكثر ما اخاف عليك فقد قال رسول الله
صلى الله عليه وسلم من ولي من امر المسلمين شيئا فامر عليهم احدا محاباة فعليه لعنة الله لا
يقبل الله منه صرفا ولا عدلا حتى يدخله جهنم هذا حديث صحيح الاسناد ولم يخرجاه **اخبرني**
ابو عمرو محمد بن احمد بن حمدان ثنا ابو العباس البزار بمكة حرسها الله على الصفا ثنا محمد بن علي بن يزيد ثنا سعيد
بن منصور حدثنا سريك عن سماك بن حرب عن حنش عن علي رضي الله عنه قال بعثني رسول الله صلى الله
عليه وسلم الى اليمن فقلت يبعثني الى قوم ذوي اسنان واني حديث السن قال اذا جلس اليك الخصمان
فلا تقض لاحدهما حتى تسمع من الاخر كما سمعت من الاول فان علي فما زلت قاضيا هذا
حديث صحيح الاسناد ولم يخرجاه **اخبرنا** ابو نصر بن حمدويه الناذي ثنا عبد الله بن ابي فروة ثنا ابو فديك
ثنا عمرو بن عاصم الكلابي ثنا ابو العوام عن ابي اسحق السبيعي عن ابي الاحوص قال قال رسول الله
صلى الله عليه وسلم ان الله مع القاضي ما لم يجر فاذا جار تبرأ الله عز وجل منه هذا ابو العوام هذا عمران
بن داود القطان والاسناد صحيح ولم يخرجاه **حدثنا** ابو العباس محمد بن يعقوب اخبرنا
ابو عبد الله محمد بن الحرث ثنا سلمة بن الوليد عن يزيد بن ابي منصور عن يحيى بن يحيى القيسي عن مزينة صاحب
رسول الله صلى الله عليه وسلم قال سمعت رسول الله صلى الله عليه وسلم يقول من ولي من امر المسلمين
شيئا فاحتجب دون حاجتهم وخلتهم وفقرهم وفاقتهم احتجب الله عز وجل يوم القيمة دون حاجته
وفاقته وخلته وفقره هذا حديث صحيح الاسناد ولم يخرجاه واسناده شامي صحيح وله شاهد

المصري صحيح عن عمرو بن عثمان الحمصي عن رسول الله صلى الله عليه وسلم **اخبرنا** ابو بكر بن اسحق اخبرنا ابو المثنى نا محمد بن عبد الله الحزامي نا حماد بن سلمة عن علي بن الحكم عن ابي حسين عن عمرو بن مرة قال قلت لمعبوية بن ابي سفيان الى سمعت رسول الله صلى الله عليه وسلم يقول امراء اغلق بابه دون ذوي الحاجة والخلة والمسكنة اغلق الله باب السماء دون خلته وفقره ومسكنته **اخبرني** الحسن بن حكيم المروزي اخبرنا ابو الموجه اخبرنا عبدان اخبرني ابي عن شعبة عن ابي اسحاق سمعت عبد الله بن اليزيد يحدث عن ابيه ان اباه **عبد الله** ان اليزيد كانت بينه وبين اخيه عمرو بن اليزيد خصومة فدخل عبد الله ان اليزيد على سعيد بن العاص وعمرو بن اليزيد معه على السرير فقال سعيد لعبد الله هاهنا قال لا فقضا رسول الله صلى الله عليه وسلم وسنة رسول الله ان الخصمين يقعدان بين يدي الحاكم وهذا حديث صحيح الاسناد ولم يخرجاه **اخبرنا** ابو بكر بن اسحق اخبرنا عبد الله بن احمد بن حنبل نا محمد بن عبد الله بن نمير نا ابو معوية عن الاعمش عن ابي اسحاق عن ابيه عن **عبد الله** قال من عرض له قضاء فليقض بما في كتاب الله فان جاءه امر ليس في كتاب الله فليقض بما قضى به نبي الله صلى الله عليه وسلم فليقض بما قاله الصالحون فان جاءه امر ليس في كتاب الله ولم يقض به نبي الله صلى الله عليه وسلم ولم يتكلم به الصالحون فليجتهد برايه فان لم يحسن فليقل اني اخاف وهذا حديث صحيح الاسناد ولم يخرجاه **اخبرنا** الحسن بن يعقوب العدل نا يحيى بن ابي طالب نا عبد الوهاب بن عطاء اخبرنا سعيد بن ابي عروبة عن قتادة عن سعيد بن ابي ذرعة عن ابيه عن رجل من **اهل موسى** ان رجلا ادعا بعيرا او داية الى النبي صلى الله عليه وسلم وليس لواحد منهما بينة فجعله النبي صلى الله عليه وسلم بينهما هذا حديث حسن صحيح على شرط الشيخين ولم يخرجاه وقد اخالف هماما بن يحيى بن سعيد بن ابي عروبة في متن هذا الحديث **اخبرنا** ابو بكر ابن اسحق اخبرنا محمد بن ايوب ح واخبرني ابو الوليد وابو بكر بن قريش حدثنا الحسن بن سفيان نا هدبة بن خالد نا همام بن يحيى نا قتادة عن سعيد بن ابي ذرعة عن ابيه عن ابي موسى ان رجلين ادعيا بعيرا فاقام كل واحد منهما شاهدين فقسم النبي صلى الله عليه وسلم بينهما وهذا الحديث ايضا صحيح على شرط الشيخين ولم يخرجاه **اخبرنا** الحسن بن حكم المروزي اخبرنا ابو الموجه اخبرنا عبدان اخبرنا عبد الله اخبرني اسامة بن زيد مولى ام سلمة **عن ام سلمة** قال اتى رجلان النبي صلى الله عليه وسلم يدعيان

بيتا ليس لهما بينة فاسرها الي صلى الله عليه ان يقسما وتوخيا ثم استهما وليحلل كل واحد منهما صاحبه صحيح الاسناد ولم يخرجاه ومولى ام سلمة هو عبد الله بن ابي رافع المخرج في الصحيحين **حدثنا** ابو نصر احمد بن سهل الفقيه ببخارا حدثنا صالح بن محمد بن حبيب الحافظ حدثنا محمد بن ابي بكر واحمد بن المقدام قالا نا الفضيل بن سليمان نا اسامة بن زيد حدثني عبد الله بن ابي رافع مولى ام سلمة قالت سمعت **ام سلمة** تقول كنت عند النبي صلى الله عليه وسلم فجاء رجلان يختصمان في ميراث بينهما وليس لواحد منهما بينة فقال كل واحد منهما لصاحبه يا رسول الله حتى هذا الذي خلفته فقال لا ولكن ادعيا فتوخيا ثم استهما ثم قسما ثم ليحلل كل منهما صاحبه هذا حديث صحيح على شرط مسلم ولم يخرجاه **اخبرنا** ابو عبد الله محمد بن يعقوب الحافظ نا يحيى بن محمد بن يحيى نا مسدد نا عبد الوارث عن عطاء بن السائب عن ابي يحيى **عن ابن عباس** ان رجلا ادعا عند رجل حقا فاختصما الى النبي صلى الله عليه وسلم فقال له النبي ما عندي بينة فقال الآخر احلف فقال والله ما له عندي شيء فقال رسول الله صلى الله عليه وسلم بل هو عندك ادفع اليه حقه فدفع اليه حقه فقال له رسول الله صلى الله عليه وسلم اما ذكر الله لا اله الا الله كفارة لمينك هذا حديث صحيح الاسناد ولم يخرجاه **اخبرنا** ابو عبد الله محمد بن عبد الله الزاهد الاصبهاني نا احمد بن محمد بن عيسى العاصي نا ابو نعيم نا ابو حنيفة قالا حدثنا سفيان عن الحسن بن عمرو عن محمد بن مسلم بن الشائب **عن عبد الله** قال قال رسول الله صلى الله عليه وسلم اذا ارايت امتي تهاب فلا تقول للظالم يا ظالم فقد تودع منهم هذا حديث صحيح الاسناد ولم يخرجاه **اخبرني** علي بن حمشاذ بن رحيم الشعار نا احمد بن حازم الغفاري نا مالك بن اسمعيل النهدي نا الاصلع عن الشعبي عن عبد الله بن الخليل عن زيد بن ارقم ان **عليا** رضي الله عنه بعثه النبي صلى الله عليه وسلم الى اليمن فاتي برجل وقع على امراة ثلاثة اشهر فسال كل واحد منهم عن عمرها انه قال لجارية ابنتين فقال ابطنيان بنسابهذا الثالث فقال لولد قال لا وضاربين قال لها مثل ذلك فقالت لا فقال انكم شركاء متشاكسون وانا مقرع بينكم فاقرع بينهم فجعله لاحدهم واعرمه ثلثا الدية للباقين قال فذكر ذلك للنبي صلى الله عليه وسلم فضحك حتى بدت نواجذه وكان يقرا عرض الشعبان رضي الله عنهما عن الاصلع عن عبد الله الكندي اصلا وليس في رواياته ما لم يروك وان الذي تفرد عليه بعد هذه حدثنا ابو الفضل محمد بن ابراهيم المزكي نا احمد بن سلمة نا اسحق بن ابراهيم اخبرنا جرير عن منصور عن مجاهد عن يوسف

مولى الزبير عن عبد الله بن الزبير قال كانت حاريه لرجل معه بطاها وكان يطأ رجل الجاريه
يقع عليها فجاءت بولد عن حامل وولدت غلاما يشبه الرجل الذي كان يطأ بطن امه فذكرت سوده
للنبي صلى الله عليه وسلم فقال لها الميراث له واما انت فاحبسي منه فانه ليس لك باخ هذا حديث
صحيح الاسناد ولم يخرجاه **اخبرني** الحسن بن حكيم المروزي اخبرنا ابو الموجه اخبرنا عدان
اخبرنا عبد الله اخبرني جرير اخبرنا زياد بن سعد عن هلال بن اسامه ان اباميمونه حدثهما من اهل
المدينه رجل صدوق قال سمعت ابا هريره يحدث عن عبد **ابي هريره** جاءه امراه فارسيه معها ابن لها وقد
طلقها زوجها فقالت يا اباهريره ان زوجي يريد ان يذهب بابني قال
فجاء زوجها فقال من يحاقني فقال ابو هريره ابي هذا ابوك فخذ بيد ايهما شئت فاخذ بيد امه
فانطلقت به هذا حديث صحيح الاسناد ولم يخرجاه **اخبرنا** ابو بكر بن اسحق اخبرنا
ابو عبد الله بن احمد بن حنبل ثنا ابو كامل الجحدري ثنا فضيل بن سليمان عن موسى بن عقبه عن اسحق بن يحيى
عن عباده بن الصامت قال قضى رسول الله صلى الله عليه وسلم في النحله والنخلتين والثلاث
فتحملون في حقوق ذلك فقضى ان لكل نخله مدبع خرصها حرمان هذا حديث صحيح الاسناد
ولم يخرجاه **اخبرنا** ابو بكر بن اسحق اخبرنا اسمعيل بن قتيبه ثنا يحيى بن يحيى انا سفين يعني ابن عيينه
عن ابيه عن الزهري عن سعيد بن المسيب سلع به النبي صلى الله عليه وسلم قال حريم قليب العادية
خمسون ذراعا وحريم قليب الناضح خمسه وعشرون ذراعا وصله واسنده عمر بن
عيينه عن الزهري **اخبرناه** ابو بكر بن اسحق اخبرنا زياد الخليلي البستي ثنا هرون بن سعيد
الايلي ثنا حجاج بن ابراهيم عن ابن وهب عن يونس عن الزهري عن سعيد بن المسيب عن ابي هريره عن النبي صلى
الله عليه وسلم قال حريم البئر العادية خمسون ذراعا وحريم البئر المحدثه خمسه
وعشرون ذراعا **حدثنا** ابراهيم بن عصمه العدل ثنا المسيب بن زهير ثنا عاصم بن علي
ثنا محمد بن ابراهيم التيمي قال سمعت محارب بن دثار يقول اخبرني **عبد الله** بن عمر انه سمع
النبي صلى الله عليه وسلم يقول شاهدا الزور لا يزول قدماه حتى يوجب الله لهما النار هذا
حديث صحيح الاسناد ولم يخرجاه **اخبرنا** علي بن محمد بن عقبه الشيباني بالكوفه
ثنا ابراهيم بن اسحق الزهري ثنا ابو نعيم ثنا سفين بن سليمان المؤذن ثنا سيار ابو الحكم عن طارق

بن شهاب قال كنا عند **ابن مسعود** فقال قال رسول الله صلى الله عليه وسلم ان من اشراط
الساعه لسلم الحاجه ومشوا التجار حتى يعز المراه زوجها على التجارة وقطع الارحام
وظهور شهاد الزور وكتمان شهاده الحق هذا حديث صحيح الاسناد ولم يخرجاه **حدثنا**
ابو العباس محمد بن يعقوب اخبرنا محمد بن عبد الله بن عبد الحكم اخبرنا ابن وهب اخبرني مسلم
عن ايوب السختياني عن محمد بن سيرين عن **عائشه** قالت ما كان من شيء ابعض الى رسول
الله صلى الله عليه من اخذ وان قل يحرج له من نفسه حتى يحدث له توبه هذا حديث صحيح الاسناد
ولم يخرجاه **حدثنا** ابو بكر يحيى بن محمد العنبري وابو بكر محمد بن جعفر المزكي قالا
ثنا ابو عبد الله محمد بن ابراهيم العبدي ثنا عمرو بن مالك ثنا محمد بن سليمان بن مسمول ثنا عبد الله بن
مسلم بن هرمز عن عطاء بن ابي رباح عن **ابن عباس** قال ذكر عند رسول الله صلى الله عليه وسلم
الرجل يشهد بشهاده فقال لي يا ابن عباس لا تشهد الا على ما ترى لك كضياء هذا الشمس
او قال رسول الله صلى الله عليه وسلم اذا رأى الشمس هذا حديث صحيح الاسناد ولم يخرجاه
حدثنا ابو بكر احمد بن كامل بن خلف بن سحر القاضي ثنا محمد بن سعد العوفي ثنا روح بن
عباده ثنا سعيد عن يزيد بن ابي مريم عن ابي الخوار عن **الحسن** بن علي قال سمعت رسول الله
صلى الله عليه وسلم يقول دع ما يريبك الى ما لا يريبك قال الصدق اطمانينه والكذب ريبه
حدثنا محمد بن صالح بن هانى ثنا محمد بن احمد بن ابي السري العسقلاني ثنا عبد الله بن بكر السهمي ثنا هشام
عن يحيى بن ابي كثير عن يزيد بن سلام عن جده ممطور **عن ابي امامه** قال قلت يا رسول الله
ما الايمان قال اذا احاك في صدرك شيء ودعه هذا حديث صحيح الاسناد ولم يخرجاه **اخبرني**
ابو الحسن بن عبيد الله بن محمد المذحجي ببغداد ثنا ابو اسمعيل محمد بن اسمعيل ثنا سعيد بن ابي مريم
ثنا نافع بن يزيد عن ابن الهاد عن محمد بن عمرو بن عطاء عن عطاء **عن ابي هريره** قال قال رسول الله
صلى الله عليه وسلم لا تجوز شهاده ذي ظنه على صاحب قرابه **اخبرنا** علي بن عيسى بن ابراهيم
بن الحسن القاضي بهمذان ثنا ابراهيم الحسين ثنا عبد الله بن الرشيد الحدري ثنا مسلم بن
خالد ثنا العلاء بن عبد الرحمن عن ابيه **عن ابي هريره** قال قال رسول الله صلى الله عليه وسلم
لا تجوز شهاده ذي الظنه ولا ذي الجنه هذا حديث صحيح على شرط مسلم ولم يخرجاه **اخبرنا**
ابو عبد الله الصفار ثنا احمد بن منصور ثنا عبد الله بن موسى اخبرنا ابن جريج عن ابي مليكه
عن ابن عباس في شهاده الصبيان قال قال الله عز وجل ممن ترضون من الشهداء
ولستم ممن ترضون هذا حديث صحيح على شرط الشيخين ولم يخرجاه **اخبرنا** ابو العباس

حدثنا ابو بلال نا ابو عاصم عن زيد بن ابي ذئب له عن محمد بن عبد الله بن ممونة عن عمرو بن شعيب
عن ابيه قال قال رسول الله صلى الله عليه وسلم لي الواحد يطبع ضعفه وعقوبته هذا حديث صحيح
الاسناد ولم يخرجاه **اخبرنا** ابو العباس محمد بن احمد المحبوبي نا احمد بن سنان نا القعنبي
واحمد بن يونس قالا نا ابن ابي ذئب عن ابي بكر بن عبد الرحمن عن ابي سلمة عن **عبد الله** بن عمرو قال
لعن رسول الله صلى الله عليه وسلم الراشي والمرتشي هذا حديث صحيح الاسناد ولم يخرجاه
وشاهد الحديث المشهور عن ابي هريرة وحديث ثوبان اما حديث ابي هريرة فاخبرناه ابو علي
محمد بن يعقوب نا يحيى بن محمد بن يحيى نا مسدد نا ابو عوانة عن عمر بن ابي سلمة عن ابيه عن ابي هريرة
قال لعن رسول الله صلى الله عليه وسلم الراشي والمرتشي في الحكم واما حديث ثوبان فحدثناه ابو عون
محمد بن احمد بن ماهان الحرامي بمكة حرسها الله نا علي بن عبد العزيز نا محمد بن سعد الاصبهاني
نا يحيى بن بكير نا ابي نا عبد الله بن لهيعة عن ابي زرعة عن ابي هريرة عن ابي صلى الله عليه وسلم
قال لعن الراشي والمرتشي والرائش الذي يمشي بينهما اتما ذكرت عمر بن ابي سلمة وليث بن ابي سليم في
الشواهد لا في الاصول **اخبرنا** ابو بكر بن ابي دارم الحافظ بالكوفة نا احمد بن موسى
ابن اسحق الكعبي نا الحسن بن بشر بن سليم نا سعدان بن الوليد عن عطاء **عن ابن عباس** ان رسول
الله صلى الله عليه وسلم قال من ولي على عشرة نفر حكم بينهم بما احبوا او كرهوا جيء به يوم
القيمة مغلولة يده الى عنقه فاطلقه او حكم بما امر الله ولم يرتش في حكمه او لم يحف في الله عند
يوم القيمة يوم لا اعلال الا علله او حكم بغير ما امر الله وارتشى في حكمه وحابى شرف لسانه الى نعمته
فرمى به في جهنم فلم يبلغ قعرها خمسين عاما هذا حديث سعدان بن الوليد البجلي كوفي وليس الحديث ولم
يخرجاه عنه **اخبرنا** احمد بن كامل القاضي نا ابو قلابة نا محمد بن عبد الله الانصاري
نا مرحوم عن عبد العزيز بن الحطار نا سهل بن عطية قال كنت عند بلال بن ابي برده فاطعم فجاء الرغل
فسكى الله ان اهل اللطف لا يدورون الزكاة فعث بلال رجلا يسأل عما يقولون فوجد الرجل
يطعن في نسبه ورجع الى بلال فاخبره فكبر بلال وقال حدثني ابي عن ابي موسى قال قال
رسول الله صلى الله عليه وسلم من سعى الى سلطان فهو لغير رشدة او فيه شبه منه هذا حديث
غريب لا نعرفه الا من حديث بلال بن ابي برده باسناد هذا او مثلها **اخبرنا** ابو بكر اسحق احمد بن ايوب احمد بن
عثمان بن ملك نا عنبسة بن عبد الرحمن عن علاق بن ابي مسلم قال سمعت **جابر**
بن عبد الله يقول قال رسول الله صلى الله عليه وسلم من رضي سلطانا بسخط الله خرج
من دين الله تبارك وتعالى يعرفه علاق بن ابي مسلم والذي رواه الله كلهم ثقات **اخر كتاب**

الاحكام

كتاب الاطعمة

اخبرنا ابو العباس محمد بن يعقوب نا ابو زرعة الدمشقي نا احمد بن خالد الوهبي نا محمد بن اسحق عن الزهري
عن عبد الله بن عبد الله بن ابي ثور عن ابن عباس **عن عمر** بن الخطاب رضي الله عنه قال اساءت
علي رسول الله صلى الله عليه وسلم فدخل عليه وهو مضطجع على حصير فاثر الحصير على جنبه فجعلت
اذب التراب وكان رأسه وسادة محشوة ليفا فوق رأسه اهاب معطون وفي ناحية المشربة
قرظ مصبوب عليهم جلست فقلت يا رسول الله اتبت نبي الله وصفوته وخيرته من خلقه وكسرى
وقيصر على سرر الذهب وفرش الحرير والديباج فقال يا عمر اولئك عجلت لهم طيباتهم وهو مسكه
الانقطاع واما قوم قد اخرت لنا طيباتنا في اخرتنا هذا حديث صحيح على شرط مسلم ولم يخرجاه
اخبرنا ابو العباس احمد بن محمد المحبوبي نا سعيد بن مسعود نا عبد الله بن موسى اخبرنا اسرائيل
عن هلال الوزان عن ابي بشر عن ابي وائل **عن ابي مسعود** قال قال رسول الله صلى الله عليه وسلم الحذري
من اكل طيبا وعمل في سبه وامن الناس بوائقه دخل الجنة قالوا يا رسول الله ان هذا اليوم كثير
قال وسيكون في قرون بعدي هذا حديث صحيح الاسناد ولم يخرجاه **حدثني** محمد بن صالح بن هاني نا الزبير
ابن بكار نا عمر بن حفص عن عباد نا ابي نا الاعمش حدثني ابان بن عبيد حدثني القاسم بن محمد قال
قالت عائشة كان رسول الله صلى الله عليه وسلم اذا دخل على بعض ازواجه وعندها عكه
من عسل فلعق منها لعقا فجلس عندها فاراهم ذلك فقالت عائشة لحفصة ولبعض ازواج
النبي صلى الله عليه وسلم فعلن له انما تحتك جاءتك المعاقير فما الها عسل لعقها عند فلانة ولست
تعاودينه **اخبرنا** ابو عبد الله محمد بن احمد بن المحرم سعداد نا احمد بن يحيى بن صالح الوزان نا الزبير
محمد بن القاسم نا مسلم احمد بن سلمة احبرنا ابن جعد عن انس بن مالك قال كان لام سليم مدح فلم
ادع شيئا من الشراب الا رأيت رسول الله صلى الله عليه وسلم يأكله العسل واللبن والسمن ولما
هذا حديث صحيح على شرط مسلم ولم يخرجاه **اخبرني** عبد الله بن الحسن العامري نا روح
اخبرني ابو اسامة نا سارح بن عباده نا بسطام بن مسلم قال سمعت معاوية بن قرة يقول
قال ابن لعبد عزيز مع رسول الله صلى الله عليه وسلم الطعام الاسودان قال وهل يدرى ما الاسودان
قال الاقط والتمر والماء هذا حديث صحيح الاسناد ولم يخرجاه **حدثنا** ابو العباس محمد بن يعقوب
نا بكار بن قتيبة القاضي نا صفوان بن عيسى نا محمد بن عجلان عن المقبري عن حكيم بن القسيم
عن محمد عن **عائشة** قالت ما كان لنا في آل محمد صلى الله عليه وسلم الشهر ونصف
الشهر وما نوقد فيه بنار لصلاح ولا لغيره فقلت ما كان يعيشكم قال التمر والما

هذا حديث صحيح على شرط مسلم ولم يخرجاه **اخبرنا** احمد بن احمد الفقيه بخارا ثنا صالح
بن محمد بن حبيب الحافظ ثنا احمد بن منيع ثنا اسحق بن يوسف الازرق ثنا مشعر عن هلال الوزان عن عروة
عن عائشة قالت ما اكل محمد صلى الله عليه وسلم في يوم اكلة الا احدثها ثم هذا حديث
صحيح الاسناد ولم يخرجاه **اخبرنا** ابو عبد الله محمد بن يعقوب ثنا محمد بن محمد بن حيي ثنا
سعيد بن عبد الاعلى احبرنا سعيد الجريري عن عبد الله بن شقيق قال جاءت امرأة
يقين فقال يا ابن شقيق ائتوا هذه الخبز الى النبي صلى الله عليه وسلم فوالله لقد رأيتنا
ابا هريرة ما شبعنا ولا احد منا طعاما يملي بطنه حتى ان احدنا ليأخذ الخبز فيشده على احشه بالحبل
او العقلة من الغيظ ثم الذي نفسي بيده لقد رأيتني وسبع النبي صلى الله عليه وسلم تمرات فاصاب كل
واحد منا تمرة تمرة وكان في سبعي حشفة فاسرني تمرة جيدة قال فلت لم يا ابا هريرة
قال لانها اسدت لي من مضاغ خشيت اعلكها هذا حديث صحيح على شرط الشيخين
ولم يخرجاه **اخبرنا** علي بن عيسى ثنا الحسين بن محمد الدامي ثنا ابو كريب ثنا ابو اسامة عن علي يعني ابن صالح
عن محمد بن المنكدر عن عروة **عن عائشة** قالت كانت تأتي علينا الاربعون ليلة وما
نوقد في بيت رسول الله صلى الله عليه وسلم مصباح ولا عرة قال فلنا اي اماه فبما كنتم تعيشون
قالت بالاسودين التمر والماء هذا حديث صحيح الاسناد ولم يخرجاه **حدثنا** ابو العباس
محمد بن يعقوب ثنا الربيع بن سليمان بن الحصين بن نافع ثنا طلحة بن زيد عن هشام بن عروة عن ابيه
عن عائشة قالت كان النبي صلى الله عليه وسلم يسمي التمر واللبن الطيبان هذا حديث
صحيح الاسناد ولم يخرجاه **حدثنا** ابو النضر الفقيه ثنا الحارث بن ابي اسامة ثنا مالك بن اسمعيل
ثنا فليح بن الربيع ثنا ابو هاشم الرماني عن زاذان عن **سلمان** قال قرأت في التوراة ان الوضوء
قبل الطعام يزكي الطعام وبعده يبارك مع النبي صلى الله عليه وسلم فقال الوضوء قبل الطعام
وبعد الطعام يزكي الطعام فرددته بيش بن الربيع عن ابي هاشم وافراد على علي محمله اكثر
من ان نذكرها في هذا الكتاب **اخبرنا** احمد بن جعفر القطيعي ثنا عبد الله بن احمد
بن حنبل حدثني ابي ثنا محمد بن جعفر ثنا شعبة عن عمرو بن مرة قال سمعت عبد الله بن سلمة
قال دخلت على **علي بن ابي طالب** رضي الله عنه انا ورجلان رجل منا ورجل من بني اسد
احسب بعثتهما وجها فقال انكما عجلاني بعلاجي دسكما لم دخل الخرج ثم خرج فاخذ
حفنة من ماء فمسح بها على حافري الفرات فرأيا انكرنا ذلك فقال علي كان رسول الله
صلى الله عليه وسلم يأتي الخلاء فيقضي حاجته ثم يخرج فيأتي بالطعام فنقول يا رسول الله
نحبه وربما قال ونحوه فلا يحوجه الى ان يسأله الخبز واللحم ونقرأ القرآن او لا
سل هذا حديث صحيح

الاطعام

على شرط الشيخين ولم يخرجاه **اخبرنا** ابو العباس قاسم بن القاسم السياري بمرو
اخبرنا ابو الموحد احبرنا عبدان احبرنا الفضل بن موسى ثنا عبد الله بن كيسان ثنا عكرمة عن
ابن عباس ان النبي صلى الله عليه وسلم وابا بكر وعمر اتوا منزل ابي ايوب فلما اكلوا وشبعوا قال
النبي صلى الله عليه وسلم حمز ولحم وتمر وكسر ورطب اذا اصبتم مثل هذا فاصنعوا بارك الله فيكم فاكلوا
بسم الله وبركة الله هذا حديث صحيح الاسناد ولم يخرجاه **اخبرنا** يحيى بن محمد
العنبري ثنا محمد بن عبد السلام ثنا يحيى بن يحيى اخبرنا عيسى بن يونس عن صفوان بن عمرو السكسكي
ثنا عبد الله بن بسر قال قالت لابي لو صنعت لرسول الله صلى الله عليه وسلم طعاما فصنعت
له مرقا فعلل وانطلق الى وداعه فوضع يده ثم قال كلوا بسم الله فاكلوا ثم اخرجها فلما
طعموا عالجهم فقال اللهم اعقلهم وارحمهم وبارك لهم وارزقهم هذا حديث صحيح الاسناد ولم
يخرجاه **اخبرنا** ابو عبد الله الصفار ثنا احمد بن مهران ثنا عبيد الله بن موسى اخبرنا اسرائيل
عن ابي يحيى عن ابي قرة الكندي عن **سلمان** قال صنعت طعاما فاتت به النبي صلى الله عليه وسلم
وهو حائر فوضعته بين يديه فعالج ما هذا قلت هديه وضع يدك وقال الاصحابه خذوا بسم الله
هذا حديث صحيح الاسناد ولم يخرجاه **حدثنا** علي بن حمشاذ ثنا احمد بن ابراهيم بن الحسين
الحبري ثنا هشام بن هشام الدمشقي ثنا يزيد بن مسترق عن عبد الله بن عبيد بن عمير عن ابيه
كلثوم **عن عائشة** قالت قال رسول الله صلى الله عليه وسلم اذا اكل طعاما فليقل
بسم الله فان نسي في اوله فليقل بسم الله في اوله واخره هذا حديث صحيح الاسناد ولم يخرجاه
اخبرنا ابو العباس محمد بن يعقوب ثنا هرون بن سليمان الاصبهاني ثنا عبد الرحمن بن مهدي
ثنا سفيان عن الاعمش عن جسمة بن عبد الرحمن عن ابي خذيفة عن حذيفة **عن** النبي صلى الله
عليه وسلم انه اتى بطعام فجاء اعرابي كانما يطرد فتناول فاخذ النبي صلى الله عليه وسلم يعدو ثم جاء جاريته
كانها تطرد فاخذ النبي صلى الله عليه وسلم بردها ثم قال ان الشيطان لما اعتبتموه حاء
للاعرابي والجارية يستحل به الطعام اذا لم يذكر اسم الله عليه فسم الله كلوا قال الحاكم
ابو احمد في هذا اسمه سلمة بن صهيب وقد روي عن عائشة والحديث صحيح ولم يخرجاه **اخبرنا**
ابو عبد الله محمد بن يعقوب ثنا يحيى بن محمد بن يحيى ثنا مسدد ثنا يحيى بن سعيد عن جابر بن صبح
حدثني ابو المثنى عبد الرحمن الجرامي وصحبته الى واسط فكان يسمي في اول طعامه كلما اكل
فوالله في آخر لقمة فقلت يا ابا المثنى ما لي اراك تسمي في اول لقمة وفي آخر لقمة فقال
ما زلت اسمع حنظلة بن حذيم يحدث عن شيخين من اصحاب النبي صلى الله عليه وسلم سمعته يقول ان رجلا كان يأكل والنبي صلى الله عليه وسلم معه فلم يسم الله

حتى كان آخر طعامه بسم الله اوله وآخره فقال النبي صلى الله عليه وسلم ما زال الشيطان
يأكل معه حتى سمى فما لقي بطنه شيئا الا قاءه هذا حديث صحيح الاسناد ولم يخرجاه **حدثنا**
ابو احمد بن محمد الصيرفي بمرو ثنا ابو ولاده الرقاشي ثنا ابو عمار ثنا سهل بن حماد ثنا عبد الملك بن ابي
نضرة عن ابيه عن ابي سعيد الخدري ان يهودية اهدت شاة الى رسول الله صلى الله عليه وسلم
سمطا فلما بسط القوم ايديهم قال لهم النبي صلى الله عليه وسلم كفوا ايديكم فان عضوا من
اعضائها تخبرهم انها مسمومة فقال فارسل الى صاحبتها اسممت طعامك هذا قالت نعم احببت
ان اريح الناس منك وان كنت صادقا علمتان الله تعالى سيطلعك على ذلك فقال
رسول الله صلى الله عليه وسلم اذكروا اسم الله وكلوا فاكلنا فلم يضرنا منها شيء هذا
حديث صحيح الاسناد ولم يخرجاه **حدثنا** ابو بكر محمد بن احمد بن بالويه ثنا محمد بن شاذان
الجوهري ثنا معلى بن منصور ثنا ابن ابي ذئب ثنا ابو نوف الاقرع عن عاصم عن ابن المسيب
عن رافع بن خديج عن رهيب الحراعي حدثني **حفصة** ان رسول الله صلى الله عليه وسلم كان
يجعل يمينه لطعامه وشرابه وسواكه ويجعل يساره لما سوى ذلك هذا حديث صحيح الاسناد
ولم يخرجاه **اخبرنا** ابو عبد الله محمد بن عبد الله ابن دسار العدل ثنا الحسن بن حكيم
ابو علي الهذلي ثنا الاسماعيلان بن مسلم ثنا حماد بن سلمة عن حميد عن ابي المتوكل عن **جابر** ابن عبد الله
قال كنا اذا كنا مع رسول الله صلى الله عليه وسلم طعاما لم نزل نجتمع على رسول الله صلى الله
عليه وسلم هو سواء هذا حديث صحيح الاسناد ولم يخرجاه **حدثنا** علي بن حمشاد العدل
ثنا عبد بن شريك ثنا محمد بن عبد العزيز الرملي ثنا الوليد بن مسلم عن محمد بن حمزة بن عبد الله
بن سلام عن ابيه عن جده ان النبي صلى الله عليه وسلم كان في بعض اصحابه اذا اقبل عثمان يقود بعيرا
عليه عرار يبان يحمحمان يعقال ابوه فقال له النبي صلى الله عليه وسلم ما معك قال ادقق
وشحم وعسل قال له النبي صلى الله عليه وسلم اخ فاناخ فدعا النبي صلى الله عليه وسلم بزمه عظيمة
فجعل فيها من ذلك الدقيق والشحم والعسل ثم اصبحه فاكل النبي صلى الله عليه وسلم واكلوا
ثم قال لهم كلوا فان هذا يشبه خصب اهل فارس هذا حديث صحيح الاسناد ولم يخرجاه
اخبرنا ابو عبد الله محمد بن يعقوب ثنا يحيى بن محمد بن يحيى ثنا مسدد ثنا يحيى بن سليم
الطائفي ثنا اسمعيل بن كثير عن عاصم بن لقيط بن صبرة عن ابيه قال كنت وافد بني المنتفق الى رسول
الله صلى الله عليه وسلم فقدمنا على رسول الله صلى الله عليه وسلم فلم نصادفه في منزله وصادفنا
عائشة ام المؤمنين فامرت لنا بخزيرة فصنعت لنا واتينا بقناع والقناع الطبق
فيه تمر فدنا رسول الله صلى الله عليه وسلم فقال هل اصبتم شيئا او امر لكم به فقلنا نعم يا رسول

الله

الله قال فبينما نحن مع رسول الله صلى الله عليه وسلم جلوس قال فرفع الراعي غنمه الى المراح
ومعه سخلة سعراء فقال يا رسول الله صلى الله عليه وسلم ما ولدت يا فلان قال غنيمة قال فاذبح
لنا مكانها شاة ثم قال على بالاخرى ولم تقل لاخرى ايا مراجلك فذكاها لنا فشخب
ماء ولا يريد ان يرضع فاذا الراعي بمدية ذكاها فقال رسول الله ان لي امراة وان لي منها
ولدا قال فهاتوا لي عظما فاركض فيها حمر فستفعل لا تضرب صعبتك كضربك امك قال قلت
يا رسول الله اخبرني عن الوضوء قال اسبغ الوضوء وخلل الاصابع والمعي الاستنشاق
الا ان تكون صائما هذا حديث صحيح الاسناد ولم يخرجاه **حدثنا** ابو العباس محمد بن يعقوب
ثنا الربيع بن سليمان ثنا اسد بن موسى ثنا ابو هلال محمد بن سليم ثنا يحيى بن عبد الله بن ابي طلحة عن
جابر قال جعلنا للنبي صلى الله عليه وسلم فحاره فاستنه بما فاطلع في خوفها فقال احسنتم
لحما هذا حديث صحيح الاسناد ولم يخرجاه كذا قال يحيى بن ابي طلحة سمع جابرا ولم يخرجاه وقد بان
ابو طلحة سمع رسول الله صلى الله عليه وسلم ومشاهد ما حدث به ابو بكر محمد بن احمد بن بالويه ثنا يحيى
بن الحسن بن عيسى ومحمد بن غالب قالا ثنا حرب قالا ثنا عفان بن مسلم ثنا ابو عوانة عن الاسود ابن قيس عن سعيد العرني
عن جابر بن عبد الله قال لما قيل لي بركي على دساد كر الحديث بطوله وقال فيه فقلت لامراتي ايرسول الله صلى الله عليه وسلم
بحسا اليوم نصف لحمان فلا تودي رسول الله صلى الله عليه وسلم ولا تكلميه قال فرحل ورمت له فراسا ووسادة حشو
ليف فجاء رسول الله صلى الله عليه وسلم فوضع رأسه وقام يصلي لي اذ جاء هذا الماعز وهي داجن فتيته والوحا والتجل افرج فمل الى يستقبل رسول
الله صلى الله عليه وسلم واما معك هل لنا فيها حي وهما منها وهو يأكل فقلت له ان رسول الله صلى الله عليه وسلم اذا
استسقط درعوا الظهور واذا اذا افرغ ارتفع ولا تعرض عن مرضوه حتى يصح العاق من بريه
فلما قام قال لجابر اني يطهور فلم يدع من طهوره حتى وضعت العاق من بريه فطرا فقال كانك
قد علمت حسا اللهم ادع لي ابا بكر فدعى حواريه الذين معه فدخلوا فصر رسول الله صلى الله عليه وسلم
سده وقال بسم الله كلوا فاكلوا حتى شبعوا وفضل منها لهم كثير وذكر باقي الحديث هذا
حديث صحيح الاسناد ولم يخرجاه **اخبرنا** محمد بن يعقوب الشيباني ثنا يحيى بن محمد بن يحيى
ثنا مسدد ثنا يحيى بن سعيد ثنا مسعر عن رجل من قيم ارى اسمه محمد بن عبد الرحمن عن **عبد الله**
بن جعفر عن النبي صلى الله عليه وسلم قال اطيب اللحم لحم الظهر وقد رواه وقد من مسفله
عن هذا القيمي ولم ينسبه اخبرناه ابو القاسم الحسن بن محمد الشكوني ثنا الكوفي ثنا محمد بن عبد الله
الحضرمي ثنا الحسن بن مصعب البجلي ثنا يحيى بن عبد الحميد ثنا حاتم بن عرقة عن مسعر
عن رجل من قيم عن عبد الله بن جعفر ان النبي صلى الله عليه وسلم قال اطيب اللحم لحم الظهر وصح الخبر
بالاسناد ين ولم يخرجاه **اخبرني** ابو علي الحسين بن علي الحافظ ثنا ابو عبد الرحمن احمد بن

عن انس قال لقد رايت المهاجرين والانصار يحفرون الخندق حول المدينة وينقلون التراب على ظهورهم ويقولون نحن الذين بايعوا محمدا على الاسلام ما بقينا ابدا ورسول الله صلى الله عليه وسلم يجيبهم ويقول اللهم لا خير الا خير الاخرة فبارك في الانصار والمهاجرة فيحدا الصحيحة فيها مثل كبد من شعير يحشوش وضع باهاله سنحه موضع سريري القوم وهم جياع ولها ستبعة في الحلق ولها ريح هذا حديث صحيح على شرط الشيخين ولم يخرجاه بهذه السياقة الزيادة

حدثنا ابو العباس محمد بن يعقوب نا الحسن بن يصر نا ابو وهب اخبرني عمرو بن عبد الرحمن عن ابن سهاب عن عروة عن اسماء بنت ابي بكر انها كانت اذا تردد عطسته حتى يرهب وتقول اني سمعت رسول الله صلى الله عليه وسلم يقول انه اعظم للبركة هذا حديث صحيح على شرط مسلم في الشواهد ولم يخرجاه وله شاهد مفسر من حديث محمد بن عبد الله العرزمي اخبرناه ابو سعيد ابو الحسن بن محمد بن حاتم الفقيه البخاري بنيسابور نا صالح بن محمد بن حبيب البغدادي نا عمار بن يعقوب الرواجني نا عبد الرحمن بن محمد بن عبد الله العرزمي حدثني ابي عن عطاء بن جابر قال قال رسول الله صلى الله عليه وسلم ابردوا بالطعام فان الطعام الحار غير ذي بركة

اخبرنا محمد بن احمد بن تميم القنطري نا ابو ملاعب نا ابو عاصم اخبرنا ابن جريج اخبرني ابو الزبير عن جابر بن عبد الله انه سمع النبي صلى الله عليه وسلم يقول لا تمسح احدكم يده بالمنديل حتى يلعق يده او يلعقها قال لا تدري في اي طعامه البركة قال وقال الشيطان يرصد للناس ولا ينشان على كل شيء حتى على طعمه هذا حديث صحيح على شرط مسلم ولم يخرجاه بهذه السياقة

اخبرنا ابو بكر محمد بن يحيى بن يحيى الحنيني نا ابو بكر محمد بن المنذر الهروي نا احمد بن منيع نا يعقوب بن الوليد نا ابو ذئب عن سعيد بن ابي سعيد المقبري قال سمعت ابا هريرة يقول قال رسول الله صلى الله عليه وسلم حمار السطار حساس لحاس واحذروه على انفسكم مربات وذي به ريح فلا يصابه شيء فلا يلومن الا نفسه هذا حديث صحيح على شرط الشيخين ولم يخرجاه بهذه الالفاظ

حدثنا ابو بكر بن اسحق الفقيه وعلي بن حمشاد العدل قالا نا الحسن بن موسى نا الحمادي نا سفين عن مسلم الكوفي الاعور الملائي سمع انس بن مالك يقول كان النبي صلى الله عليه وسلم يرد وخلفه ويصلح طعامه في الارض وكثر دعوة الملوك وبركة الخباز هذا حديث صحيح الاسناد ولم يخرجاه

حدثني ابو القاسم الحسن بن محمد بن الحسن بن عقبة بن حلمة السكوني بالكوفة حدثني ابي عن ابيه الحسن بن عقبة عن ابيه عقبة بن خالد نا موسى بن محمد بن ابراهيم التيمي عن ابيه عن انس بن مالك قال قال رسول الله صلى الله عليه وسلم اذا اكلتم فاحلعوا نعالكم فانه اروح لاقدامكم هذا حديث صحيح الاسناد ولم يخرجاه

حدثنا ابو عبد الله محمد بن عبد الله الراهد الاصبهاني املا نا احمد بن معبد بن رستم الاصبهاني نا ابو احمد الزبيري نا عمر بن عبد الرحمن عمر بن زيد بن اسلم عن ابيه عن علي بن ابي طالب رضي الله عنه قال بعثني رسول الله صلى الله عليه وسلم عن صلاتين واكلتين ولبستين نهاني ان اصلي بعد الصبح حتى ترتفع الشمس وبعد العصر حتى يغرب الشمس وان اكل وانا منبطح على بطني مستلقيا ونهاني ان البس الصماء واحتبي في ثوب واحد ليس بين فرجي وبين السماء ستارة هذا حديث صحيح الاسناد ولم يخرجاه بهذه السياقة

حدثنا ابو بكر احمد بن سلمان الفقيه نا علي بن عبد العزيز البرذعاني نا ابو داود الطيالسي نا ابو عامر الخزاز عن الحسن عن سعيد مولى ابي بكر قال قرات سورة على رسول الله صلى الله عليه وسلم لم اخطئ فيها فقال رسول الله صلى الله عليه وسلم عن الاقران هذا حديث صحيح الاسناد ولم يخرجاه هكذا

اخبرني عبد الله بن محمد الصيدلاني نا احمد بن ايوب نا احمد بن المغيرة الشعري نا احوص عن عطاء بن السائب عن السعدي عن ابي هريرة قال كنت في الصفة فمر بنا النبي صلى الله عليه وسلم فاومى بيده فجمعنا فكنا نستتر بالجدار من الشمس فقال النبي صلى الله عليه وسلم اتحبون ان تكون لكم نورا يوم القيامة كما بين كل واحد منكم وبين الجوع فكنا اذا قمنا قال احدنا قال الاصحابه اذا قرنت فاقرنوا هذا حديث صحيح الاسناد ولم يخرجاه

حدثنا ابو العباس محمد بن يعقوب نا محمد بن اسحق الصغاني نا احمد بن عبد الجبار نا ابو بكر بن عياش عن عمرو بن مسلم عن ابي وائل عن عمرو بن الحمق قال قال رسول الله صلى الله عليه وسلم العجوة والصخرة من الجنة هذا حديث صحيح الاسناد ولم يخرجاه

اخبرنا ابو بكر محمد بن احمد بن بالويه نا عبد الله بن احمد بن حنبل حدثني ابي نا عبد الرحمن بن مهدي نا المسعودي عن ابي حدي عن عمرو بن مسلم قال سمعت رافع بن عمرو يقول سمعت رسول الله صلى الله عليه وسلم يقول العجوة والصخرة من الجنة هذا حديث صحيح الاسناد ولم يخرجاه قال المسعودي هذا ابو عمرو بن ابي حدي عن عمرو بن مسلم عن ابي وائل عن عمرو بن الحمق

حدثنا ابو العباس محمد بن يعقوب نا محمد بن اسحق الصغاني نا العباس بن الفضل الازرق نا مهدي بن ميمون عن سعيد بن الحباب عن انس ان النبي صلى الله عليه وسلم كان ياكل الرطب ويلقي النوى على الفخ والفخ الطبق هذا حديث صحيح على شرط الشيخين ولم يخرجاه

حدثنا علي بن حمشاد العدل نا اسمعيل بن اسحق نا سليمان بن حرب وعمرو بن مرزوق قالا نا يوسف بن عطية نا مطر الوراق عن عبادة عن انس بن مالك ان رسول الله صلى الله عليه وسلم كان ياكل الرطب بسمسمه والمطبخ بسنانه فاكل الرطب وكان ياكل الفاكهة

البه ٥ هذا حديث لم يرد به يوسف بن عطيه ولم يحدث به وانما يروى هذا المتن بهذا اللفظ من
حديث عائشه رضي الله عنها حدثنا ابو زكريا يحيى بن محمد العنبري نا ابو عبد الله محمد المعي
وابو الربيع سليمن بن داود العتكي ونصر بن علي الجهضمي قالوا نا ابو بكر يحيى بن محمد بن صاعد قال
سمعت هشام بن عروه يذكر عن ابيه عن عائشه قالت قال رسول الله صلى الله عليه وسلم اكلي
الملح بالتمر فان الشيطان اذا اكله اسود من غضب وقال يعني ابن ادم حتى اكل الحديد بالحديد
حدثنا ابو العباس محمد بن يعقوب نا محمد بن عبد الله بن عبد الحكم نا ابن وهب قال
واخبرني معويه بن صالح قال سمعت يحيى بن جابر يحدث عن المقدام بن معدي كرب الزبيدي ان النبي صلى الله
عليه وسلم قال ما وعا ابن ادم وعاء شرا من بطنه حسب المسلم اكلات يقمن صلبه فان كان لا محاله
فثلث لطعامه وثلث لشرابه وثلث لنفسه اخبرنا مكرم بن احمد العاني نا جعفر بن محمد بن شاكر
نا ابو ربيعه محمد بن عوف نا فضل بن ابي الفضل الازدي اخبرني جعفر بن موسى اخبرني علي بن الاقمر
عن ابي جحيفه قال اكلت ثريد مرحرير بلحم سمع ابن النبي صلى الله عليه وسلم فجعل يتحسسها
فقال ما هذا كل فعن حشاك فاني اكره الباس في الدنيا شبعا اكره في الاخره جوعا هذا حديث
صحيح الاسناد ولم يخرجاه حدثنا ابو العباس محمد بن يعقوب نا ابراهيم بن مرزوق نا
رقبه بن حريز نا سعيد قال سمعت ابا اسرائيل يقول سمعت جعفر بن محمد يقول سمعت انس صلى الله عليه وسلم
يقول رايت رجلا سمعنا فجعل النبي صلى الله عليه وسلم يومي بيده الى بطنه ويقول لو كان هذا
فعل هذا كان خيرا له ٥ هذا حديث صحيح الاسناد ولم يخرجاه اخبرنا محمد بن علي الصنعاني
بمكه نا اسحق بن ابراهيم نا عبد الرزاق اخبرنا معمر عن يزيد بن اسلم عن ابيه عن عمر قال
قال رسول الله صلى الله عليه وسلم اسدوا ما بين الباب وادهموا به فانه من سحر مباركه هذا حديث
صحيح على شرط الشيخين ولم يخرجاه حدثنا ابو علي الحسين بن علي الحافظ نا عبد الله بن محمد
بن ناجيه نا عبد القدوس بن محمد بن عبد الكبير بن سعيد بن ابي مهاب حدثني محمد بن عبد الكبير
حدثني عمي عبد السلام بن سعيد عن ابيه عن انس قال اتى النبي صلى الله عليه وسلم بعبد فنه
لبن وعسل فقال ادمان في اناء لا اكله ولا اخرمه ٥ هذا حديث صحيح الاسناد ولم
يخرجاه حدثنا ابو العباس محمد بن يعقوب نا يحيى بن نصر نا عبد الله بن وهب
اخبرني ابو هانئ الخولاني عن ابي علي الحبلي وهو عمرو بن ملك عن فضاله بن عبيد انه
سمع النبي صلى الله عليه وسلم يقول اولم مرهري الى الاسلام وكان عيشه كفافا وقنع
به هذا حديث صحيح الاسناد ولم يخرجاه اخبرني ابو يحيى احمد بن محمد بن القسم

السمرقندي

ملح

السمرقندي نا ابو عبد الله محمد بن نصر نا محمد بن محمد بن مروق الداهلي نا سريج بن المبارك الرازي
قال اهديت مع حدي وليمه فجاء قال القطان قال فجي بالخوان فوضع وامسك القوم ايديهم
فسمعت غالب القطان يقول ما لهم لا ياكلون قالوا يستطرون الادم فقال غالب حدثنا
كريمه بنت همام الطاسه عن عائشه ام المومنين ان النبي صلى الله عليه وسلم قال اكرموا
الخبز فان كرامه الخبز الاسطريه فاكلوا واكلناه ٥ هذا حديث صحيح الاسناد ولم يخرجاه
اخبرنا علي بن عبد الله العطار نا عبد الله بن العباس بن محمد الدوري نا الحسن بن محمد المروزي
نا سليمن بن مريم عن الاعمش عن سفيق قال دخلت انا وصاحب لي على سلمان وقرب
الينا خبزا ولحما فقال لولا ان رسول الله صلى الله عليه وسلم نهانا عن التكلف لتكلفت لكم
فقال صاحبي لو كان في ملحنا سعتر فعجب بطهوره الى القال فرهنا لحما بسعتر فاكلناه
فلما اكلنا قال صاحبي الحمد لله الذي قنعنا بما رزقنا فقال سلمان لو قنعت بما رزقت لم تكن طهوري
مزهوه عبد القال ٥ هذا حديث صحيح الاسناد ولم يخرجاه وله شاهد على هذا الاسناد
اخبرناه علي بن عبد الله نا العباس بن محمد نا الحسين بن محمد نا الحماس نا عبد الرحمن
بن مسعود العبدي قال سمعت سلمان الفارسي يقول كنا نا رسول الله صلى الله عليه وسلم
ان يكلف للضيف حدثنا ابو العباس محمد بن يعقوب اخبرنا الربيع بن سليمان نا عبد الله
بن وهب اخبرني يحيى بن ايوب عن عبد الله بن زحر عن علي بن يزيد عن القسم عن ابي امامه
ان النبي صلى الله عليه وسلم قال ان اعظم الناس عبدي ليحيف الحاد وحط من الصلاه
اخبرنا عبد الله والطاعه والشبع امضى الناس لاسبال الله بالاصابع وكان رزقه
كفافا فصبر على ذلك يعني رسول الله صلى الله عليه وسلم باصبعه وقال عجلت حسه
وقلت نواكه وقل برايه ٥ هذا اسناد للشاميين صحيح عندهم ولم يخرجاه اخبرنا
الحسن بن الحسن ابن ايوب نا عبد الله بن احمد بن ابي هشيم نا عبد الله بن يزيد المقري نا
سعيد ابو ايوب نا شرحبيل بن شريك عن ابي عبد الرحمن عن عبد الله بن عمرو ان رسول الله
صلى الله عليه وسلم قال قد افلح من اسلم ورزق كفافا وقنعه الله بما اتاه ٥ هذا حديث
صحيح على شرط الشيخين ولم يخرجاه اخبرنا ابو جعفر محمد بن محمد المعداني نا
اسمعيل بن اسحق القاضي نا علي بن عبد الله نا جعفر نا ابي عمر بن اسلم عن عطاء بن يسار
عن ابي واقد الليثي قال كان الناس في الجاهليه فلما الاسلام يحزون اسنمه الابل
ويقطعون البات الغنم فياكلونها ويحملون منها الودك فلما قدم النبي صلى الله عليه وسلم

سألوه عن ذلك فقال ما قطع من البهيمة وهي حية فهو ميت هذا حديث صحيح الاسناد ولم يخرجاه ولم يخرجاه وورقل عن زيد بن اسلم عن عطاء بن يسار عن ابي سعيد الخدري حدثناه ابو العباس محمد بن يعقوب ثنا محمد بن عبد الله بن عبد الحكم ثنا يحيى بن حسان ثنا مسور بن الصلت وسليمان بن بلال عن عطاء بن يسار عن ابي سعيد الخدري ان رسول الله صلى الله عليه وسلم قال في جاب اسمه الامل والبان العم فقال ما قطع منه حي فهو ميت رواه عبد الرحمن بن مهدي عن سليمان وبلال عن زيد بن اسلم مرسلا وقد روي عن زيد بن اسلم عن ابن عمر حدثناه ابو الطيب محمد بن احمد الحري ثنا محمد بن عبد الوهاب العبدي ثنا موسى بن هرون الردي ثنا معن بن موسى ثنا هشام بن سعد عن زيد بن اسلم عن ابن عمر ان النبي صلى الله عليه وسلم قال ما قطع من البهيمة وهي حية فهو ميت **حدثنا** محمد بن المؤمل بن الحسن ثنا الفضل بن محمد المسعودي ثنا نعيم بن حماد ثنا ابو اسامة حدثني الساب ثنا اسحق بن عبد الله بن الحرث قال سمعت **ابن عباس** يقول سمعت رسول الله صلى الله عليه وسلم يقول دكاه كل مسك ذباعه فطلب له اداما صنا فر مع هذه الاعاجم ومعهم قدور يطبخون فيها الميتة ولحم الحمار فقال ما كان من لحم فاغسلوه بالماء ثم كلوه فاما الماء فاغسلوها وما كان من الخباز فاغسلوه فالماء طهور لكل شيء وهذا حديث صحيح الاسناد ولم يخرجاه **حدثنا** ابو العباس محمد بن يعقوب ثنا محمد بن عبد الله بن عبد الحكم ثنا حرملة بن عبد العزيز بن الربيع بن سبرة الجهني حدثني ابي عبد العزيز بن الربيع بن سبرة عن ابيه عن جده قال قال رسول الله صلى الله عليه وسلم لاصحابه حين نزل الخمر من عمل من هذا الماء فليلقه قال فهم من عجن العجين ومنهم من حاس للحس فالقوه هذا حديث صحيح على شرط الشيخين ولم يخرجاه **حدثني** ابو بكر محمد بن احمد بن بالويه ثنا محمد بن غالب وابراهيم بن الحسن قالا ما عفان ثنا ابو عوانة عن سماك بن حرب عن **جابر بن سمرة** قال قلت لعمر رجل في رسول الله صلى الله عليه وسلم يستفتيه وعم جابر بن سمرة ان رسول الله صلى الله عليه وسلم قال لصاحبها اما لك ما لعسك عمما قال لا قال اذهب فكلها صحيح على شرط مسلم ولم يخرجاه **حدثنا** بكر بن محمد الصيرفي ببغداد ثنا ابو قلابة الرقاشي ثنا ابو عاصم ثنا الاوزاعي ثنا حسان بن عطية عن ابي وائل قال سئل عبد الله بن رسول الله اما ارض نحصده ما نجد لها من المس قال اذا لم تصطبحوا ولم تغتبقوا ولم تحتفوا بها بقلا فشأنكم بها هذا حديث صحيح على شرط الشيخين ولم يخرجاه **حدثنا** ابو بكر بن اسحق املاء احبرنا اسمعيل بن قتيبة ثنا يحيى بن يحيى واحبرني احمد بن محمد بن صالح الشمر قندي ثنا محمد بن نصر ثنا يحيى بن يحيى احبرنا جارحه عن نوير بن بديل عن اسيد

بن سعد عن سمرة بن جندب ان النبي صلى الله عليه وسلم قال اذا ماتت اهلك من الابل عموا ما حدثنا به ابي رحمه الله من نسخته وهذا حديث صحيح الاسناد ولم يخرجاه وله اصل باسناد صحيح على شرط الشيخين حدثناه ابو بكر بن اسحق اخبرنا ابو المثنى ثنا ابراهيم بن سعد ثنا ابن عون قال قرأت على الحسن كتاب سمرة بن جندب الى بنيه وفيه ان رسول الله صلى الله عليه وسلم قال لكري من العزوز او الصاروزه عموا او صوح **حدثنا** علي بن حماد العدل ثنا الحسن بن علي بن سلم المعمري بحلب ثنا جارحه ثنا المعافا بن عمران عن ابي بكر بن عبد الله بن ابي مريم عن عمه بن جندب عن ام عبد الله بنت شداد اسر اوثر انها بعثت الى النبي صلى الله عليه وسلم بقدح لبن عند فطره وذلك في طول النهار وشدة الحر فرد اليها الرسول الي لك هذه الشاة قالت نشرتها من مالي فشرب فلما ارتكاز من العصر اسلم عبد الله رسول الله صلى الله عليه وسلم فقالت يا رسول الله بعثت اليك بدرك اللبن مرتين فرددت من بعثه وطول النهار ورددت الي فيه الرسول فقال النبي صلى الله عليه وسلم بذلك امرت الرسل ان لا تأكل الا طيبا ولا تعمل الا صالحا هذا حديث صحيح الاسناد ولم يخرجاه **حدثنا** ابو العباس محمد بن يعقوب ثنا الربيع بن سليمان ثنا اسد بن موسى ثنا مسلم بن خالد حدثني زيد بن اسلم عن سمي عن ابي صالح عن **ابي هريرة** قال قال رسول الله صلى الله عليه وسلم اذا دخل احدكم على اخيه فاطعمه طعاما فليأكل منه ولا يسأله عنه واسقاه شرابا فليشرب منه ولا يسأل عنه هذا حديث صحيح الاسناد ولم يخرجاه وله شاهد صحيح على شرط مسلم وحدثناه ابو بكر بن اسحق اخبرنا بشر بن موسى الجدي ثنا سعيد بن عبد الرحمن عن سعيد عن ابي هريرة رواية قال اذا دخلت على اخيك المسلم فاطعمك طعاما فكل ولا تسأله وسقاك شرابا فاشربه ولا تسأل **اخبرنا** ابو جعفر محمد بن محمد العدادي ثنا ابو زرعة عبد الرحمن بن عمرو الدمشقي عن هدبة عن الحسن عن **عبد الرحمن بن سمرة** قال قال النبي صلى الله عليه وسلم اعاذك الله من امراء يكونون بعدي قال وما لهم يا رسول الله قال من دخل عليهم فصدقهم واعانهم على جورهم فليس مني ولا ارد علي الحوض اعلم يا عبد الرحمن ان الصيام جنة والصلاة برهان يا عبد الرحمن ان الله ابى على ان يدخل الجنة لحم نبت من سحت النار اولى به هذا حديث صحيح الاسناد ولم يخرجاه وشاهده حديث جابر **اخبرناه** ابو عبد الله محمد بن علي الصنعاني بمكة ثنا اسحق بن ابرهيم اخبرنا عبد الرزاق اخبرنا معمر عن ابن خثيم عن عبد الرحمن بن سابط عن جابر بن عبد الله ان النبي صلى الله عليه وسلم قال العاد كل الله يأكلون من امراء السفها قال وما امراء السفها قال امراء يكونون بعدي لا تصدقوهم

بكذبهم

هدای ولا یستنون یستنی من صدقهم بکذبهم واعانهم علی ظلمهم فاولئک لیسوا منی ولست
منهم ولا یردون علی حوضی ومن لم یصدقهم علی کذبهم ولم یعنهم علی ظلمهم فاولئک منی وانا
منهم وسیردون علی حوضی یا کعب بن عجرة الصلاة لبرهان والصدقة تطفی الخطیئة والصلاة قربان او قال برهان وقد روی قوله
صلی الله علیه وسلم لحم نبت من سحت عن ابی بکر وعمر اما حدیث ابی بکر فحدثناه ابو عمر وابن
سماک نا جعفر بن محمد بن سماک نا سلیمان بن حرب نا عبد الواحد بن زید عن اسلم الکوفی
عن رجل من طیئ عن ابی بکر الصدیق رضی الله عنه عن النبی صلی الله علیه وسلم قال من نبت لحمه من
السحت فالنار اولی به واما حدیث عمر فاخبرنا عبد الله نا جعفر نا ابن دریستویه نا یعقوب
نا سفیان نا عبد العزیز بن عبد الله الاویسی اخبرنا یزید بن عبد الملک عن یزید بن خصیفة
عن السائب بن یزید عن عمر بن الخطاب قال من نبت لحمه من السحت فالنار اولی به حدیثا
ابو بکر بن حمشاد العدل نا الحسن بن سهل المحور نا ابو عاصم عن ابن جریج قال قال سلیمان بن موسی
حدثنی وافد بن مریعة عن المستورد ان سرادا اخاهم اخبره قال قال رسول الله
صلی الله علیه وسلم من اکل لسلم اکلة اطعمه الله بها اکلة من نار یوم القیامة ومن اقام
لمسلم مقام سمعة اقامه الله یوم القیمة مقام سمعة وریا ومن اکتسی بمسلم ثوبا کساه
الله ثوبا من نار یوم القیمة هذا حدیث صحیح الاسناد ولم یخرجاه حدیثا ابو العباس محمد بن
یعقوب نا الربیع بن سلیمان نا سعید بن الیث نا سعید بن محمد ابن عجلان عن
سعید بن ابی سعید المقبری عن ابی هریرة رضی الله عنه عن رسول الله صلی الله علیه وسلم انه کان یقول
علی المنبر اخرج مال الضعیفین الیتیم والمراة هذا حدیث صحیح علی شرط مسلم ولم یخرجاه
اخبرنی اسمعیل بن محمد بن الفضل بن محمد الشعرانی نا حدی نا ابراهیم بن حمزة نا عبد العزیز
بن محمد عن عبد الرحمن بن حرملة عن عبد الله بن سیار الاسلمی عن عروة بن الزبیر قال سمعت عائشة
تقول اهدت ام سنبلة لرسول الله صلی الله علیه وسلم لبنا وعسلا فوجد علیه فلم یحد فعلقها الرسول
الله صلی الله علیه وسلم فانا اری طعام الاعراب فدخل رسول الله صلی الله علیه وسلم وابو بکر
فقال یا ام سنبلة ما هذا معک فقالت یا رسول الله لبن اهدیته لک قال اسکی یا ام سنبلة
فاول الیلکزم قال اسکی یا ام سنبلة فتناول رسول الله صلی الله علیه وسلم فشرب فقال اتعلت
فاتردها علی الکبد یا رسول الله حدثنا عن طعام الاعراب قال یا عائشة انهم لیسوا
باعراب هم اهل بادیتنا ونحن حاضرتهم واذا دعوا اجابوا والیس باعراب هذا حدیث
صحیح

صحیح الاسناد ولم یخرجاه حدثنا ابو عبد الله محمد بن یعقوب الحافظ رحمه الله نا احمد
بن نصر بن یعقوب نا عبد الله بن یزید المقری حدثنی حیوة عن سریج عن سالم بن غیلان عن الولید بن قیس
التجیبی عن ابی سعید الخدری عن النبی صلی الله علیه وسلم قال لا تصحب الا مومنا ولا یاکل طعامک
الا تقی هذا حدیث صحیح الاسناد ولم یخرجاه اخبرنی الحسین بن علی نا محمد بن اسحق نا نصر
بن علی الجهضمی اخبرنی ابی عن هرون بن موسی النحوی عن الولید بن الحرب عن عکرمة عن ابن
عباس قال کان من طعام المسلمین ان یوکل هذا حدیث صحیح الاسناد ولم یخرجاه اخبرنا
عبد الله بن الحسن القاضی نا یوسف بن ابی اسامة نا اکثم بن هشام نا جعفر بن برقان
عن الزهری عن سالم عن ابیه قال کنا برسول الله صلی الله علیه وسلم من طعم الجلوس فی المائدة
نسر علیها الخبز واکل الرجل وهو مستلق علی بطنه هذا حدیث صحیح علی شرط مسلم ولم
یخرجاه حدیثا ابو العباس محمد بن یعقوب نا ابو هم من مقدم الحولانی بمنزلها ادریس بن
یحیی الحولانی حدثنی ابی حدثنا ابن ابی عطاء عن واهب عبد الله المعافری عن عبد الله بن عمرو
بن العاص قال قال رسول صلی الله علیه وسلم من اطعم اخاه خبزا حتی یشبعه وسقاه ماء حتی
یرویه بعده الله عن النار سبع خنادق بعد ما بین خندقین مسیرة خمس مائة سنة هذا حدیث
صحیح الاسناد ولم یخرجاه اخبرنی احمد بن یعقوب الثقفی نا محمد بن عبد الله الحضرمی
نا العلاء الخفی نا وکیع عن عبد الله بن ابی حمید عن ابی الملیح عن ابی هریرة قال قال رسول
الله صلی الله علیه وسلم الکمأة من طعام الطعام وافشاء السلام والعلاء بالبل والماء شفاء
هذا حدیث صحیح الاسناد ولم یخرجاه اخبرنا ابو العباس محمد بن احمد المحبوبی نا سعید بن
مسعود نا یزید بن هرون اخبرنا همام بن یحیی عن قتادة عن ابی هریرة قال
قلت یا رسول الله انسی عن امرأتی اعرف به ذحلب الحیه قال انشر السلام واطعم الطعام
وصل الارحام وعم بالبل والناس نیام وادخل الجنة بسلام هذا حدیث صحیح الاسناد ولم
یخرجاه اخبرنا ابو العباس محمد بن یعقوب اخبرنا محمد بن عبد الله بن عبد الحکم اخبرنا
ابن وهب اخبرنی عمرو بن الحرث ان ابا السمح حدثه ان ابا الهیثم حدثه عن ابی سعید
الخدری عن رسول الله صلی الله علیه وسلم انه قال لا ادخل کسب حلالا الا طعم نفسه
وکساها فرد ونه من حلوان الله فانه له زکاة وانا رجل مسلم لم یکن له صدقة فلیقل فی دعائه
اللهم صل علی محمد عبدک ورسولک وصل علی المومنین والمومنات والمسلمین والمسلمات

فانه لذكاة وقال لا تشبع مؤمن حراحي يكون مسهاه الجنة هذا حديث صحيح الاسناد
ولم يخرجاه **حدثنا** علي بن حمشاذ العدل وعبد الله بن الحسن القاضي قالا ثنا ابو
مرادي اسامة ثنا ابو النضر هاشم ابن القاسم ثنا فضيل بن مرزوق ثنا عدي بن ثابت ثنا ابو حازم عن
ابي هريرة قال اتى رجل رسول الله صلى الله عليه وسلم فقال يا رسول الله اصابني الجهد
فارسل الى نسائه فلم يجد عندهن شيئا فقال رسول الله صلى الله عليه وسلم الا ترى صدق هذا
الله رحمه الله فقام رجل من الانصار فقال انا يا رسول الله فذهب الى اهله فقال لامرأته ضيف
رسول الله صلى الله عليه وسلم لا تدخرين شيئا قالت والله ما عندي الا قوت لصبيه قال فاذا
اراد الصبيه العشاء فنومهم وتعالي فاطفي السراج ونطوي بطوننا الليلة ففعلت فغدا
الرجل على رسول الله صلى الله عليه وسلم فقال رسول الله صلى الله عليه وسلم لقد عجب الله او لقد ضحك
الله من فلان وفلانة وانزل الله تبارك وتعالى ويؤثرون على انفسهم ولو كان بهم خصاصة
هذا حديث صحيح على شرط مسلم ولم يخرجاه **حدثني** محمد بن صالح بن هانئ ثنا السري بن خزيمة
ثنا مسلم بن ابراهيم ثنا محمد بن مصاد ثنا ابي عن علقمة بن عبد الله المزني عن اسامة قال قال رسول الله
صلى الله عليه وسلم اذا اشترى احدكم لحما او مرقة فان لم يصب احدكم لحما اصاب مرقا
وهو احد اللحمين هذا حديث صحيح الاسناد ولم يخرجاه **حدثنا** عمر بن عبد ان بن يزيد بن
لعوف الرقاق بسمرقند ثنا ابراهيم بن الحسين بن ديزيل ثنا ادم بن ابي اياس العسقلاني
ثنا سليمان بن عبد الرحمن ثنا عبد الملك بن عمير عن ابي سلمة بن عبد الرحمن عن **ابي هريرة** قال
خرج رسول الله صلى الله عليه وسلم في ساعة لا يخرج فيها ولا يلقاه فيها فاتاه ابو بكر فقال ما اجاءك
يا ابا بكر قال خرجت للذي رسول الله صلى الله عليه والنظر
في وجهه والسلام عليه فلم يلبث ان جاء عمر فقال ما جاءك يا عمر قال الجوع رسول الله قال
واما قد وجدت بعضرتك فانطلوا الى منزل ابي الهيثم بن التيهان الانصاري وكان رجلا كثير
النخل والشاء ولم يكن له خدم فلم يجدوه فقالوا لامرأته اين صاحبك فقالت انطلق يستعذب لنا
الماء فلم يلبثوا ان جاء ابو الهيثم فنظر الى رسول الله صلى الله عليه وسلم
وبعديه ناسه وامه فانطلق بهم الى حديقة فبسط لهم نسائها ثم انطلق الى النخلة فجاء بالعذق فوضعه
فقال رسول الله صلى الله عليه وسلم افلا انتقيت لنا من رطبه فقال رسول الله صلى الله عليه وسلم
افلا احفظ الى اردت ان تخير وامر بسره ورطبه فاكلوا وشربوا من ذلك الماء فقال رسول الله
صلى الله

صلى الله عليه وسلم هذا والذي نفسي بيده النعيم الذي عنه مسئولون يوم القيمة ظل بارد ورطب طيب
وماء بارد فانطلق ابو الهيثم لصنع لهم طعاما فقال لهم رسول الله صلى الله عليه وسلم لا تذبحن ذات
درة منهم عناقا او حديا فاتاهم به فاكلوا فقال له رسول الله صلى الله عليه وسلم هل لك خادم
قال لا قال فاذا اتانا سبي فاتنا فاتي رسول الله صلى الله عليه وسلم برأسين ليس معهما ثالث فاتاه
ابو الهيثم فقال له رسول الله صلى الله عليه وسلم احدهما فقال يا رسول الله اختر لي فقال رسول الله
صلى الله عليه وسلم المستشار مؤتمن خذ هذا فاني رأيته يصلي واستوص به معروفا فانطلق ابو
الهيثم بالخادم الى امرأته فاخبرها بقول رسول الله صلى الله عليه وسلم فقالت له امرأته ما انت ببالغ
ما قال فيه رسول الله صلى الله عليه الا ان تعتقه فقال هو عتيق لوجه رسول الله صلى الله عليه وسلم
ان اسلم سعيدا ولاحملنه الاولى بطاعة ان شاء الله تعالى فاسلم بطاعة تامة من المعروف ونهاه عن المنكر بطاعة
لا نالوه حتى الامر بالمعروف والنهي عن المنكر وقد روي هذا حديث صحيح على شرط الشيخين ولم يخرجاه
وقد رواه يونس ابن عبد وعبد الله بن كيسان عن عكرمة عن ابن عباس رضي الله عنهما واطول من حديث ابي
هريرة هذا ما حدثنا يونس ابن عبد وحدثنا محمد بن يزيد العدل ثنا ابراهيم بن ابي طالب ثنا
هلال ابن بشر ثنا عبد الله بن عيسى الخزاز عن يونس بن عبيد عن عكرمة عن ابن عباس
قال خرج رسول الله صلى الله عليه وسلم ذات يوم من بيته عند الظهيرة فراى ابا بكر جالسا
في المسجد فقال يا ابا بكر ما اخرجك هذه الساعة فقال اخرجني الذي اخرجك يا رسول الله ثم جاء
عمر فقال ما اخرجك يا ابن الخطاب فقال اخرجني الذي اخرجكما ذكر الحديث بطوله وزاد فيه
فلما خرج رسول الله صلى الله عليه وسلم اخر بعضادتي الباب ورد هما فقال اكل طعامكم الابرار
واطعم عندكم الصائمون وصلت عليكم الملائكة واما حديث عبد الله بن كيسان فاخبرناه ابو العباس
قاسم بن القاسم السياري ثنا ابو مسلم محمد بن موسى ابن حاتم ثنا علي بن الحسن بن شقيق ثنا ابو حمزة
عبد الله بن كيسان ثنا عكرمة عن ابن عباس قال خرج ابو بكر الى الهاجرة من المسجد فسمع بذلك
عمر فخرج فقال يا ابا بكر ما اخرجك هذه الساعة فقال ما اخرجني الا ما اجد من حر او الجوع فقال
وانا والذي نفسي بيده ما اخرجني غير ما اخرجك ادخرج عليهما الى صلى الله عليه وسلم
فقال ما اخرجكما هذه الساعة فقالا والله ما اخرجنا الا ما اجد من حر او الجوع ويطوينا
فقال وانا والذي نفسي بيده ما اخرجني غيركما فقوما فانطلقا حتى اتى باب ابي ايوب الانصاري
وكان يدخر للنبي صلى الله عليه وسلم طعاما كان وليذا فانطلقت حتى اتى باب حديقة
فاطلعت اهله وانطلق الى نخلة فجعل يصلح منها وذكر الحديث بطوله وزاد فيه فلما ادركا الطعام ووضع بين يدي

الى صلى الله عليه وسلم واصحابه احد من الحدى فجعله فى رغيف ثم قال يا ابا ايوب اتلع هذا الى فاطمة فانها لم تصب مثل هذا منذ ايام فذهب به ابو ايوب الى فاطمة فلما اكلوا وشبعوا قال النبى صلى الله عليه وسلم جزر ولحم ولمر وبسر ورطب ودمعت عيناه وقال والذى نفسى بيده ان هذا لهو النعيم الذى تسئلون عنه يوم القيمة قال الله عز وجل لتسئلن يومئذ عن النعيم فهذا النعيم الذى تسئلون عنه يوم القيمة فكبر ذلك على اصحابه فقال لهم اذا اصبتم مثل هذا فصنعتم مثل ما صنعتم فقولوا بسم الله وتركه فاذا شبعتم فقولوا الحمد لله الذى هو اشبعنا واروانا وانعم علينا وافضل فان هذا كفاف هذا وذكر الحديث الوليد ثنا ابو ايوب والعلاء وربيعة وغيرهم وروى هذا الحديث عن عبد الله بن عمر عن النبى صلى الله عليه وسلم اخبرنا ابو قتيبة سلم بن الفضل الادمى بمكة ثنا ابو مسلم ثنا بكار بن محمد بن عبد الله بن محمد بن سيرين ثنا عبد الله بن عمر العمرى عن نافع عن ابن عمر ان رسول الله صلى الله عليه وسلم خرج فى ساعة لم يكن يخرج فيها وخرج ابو بكر فقال ما اخرجك يا ابا بكر قال اخرجنى الجوع قال وانا اخرجنى الذى اخرجكما لم يخرجه الا الجوع ثم ذهبا الى منزل ابى الهيثم بن التيهان وذكر الحديث حدثنى على بن عيسى ثنا ابو الطيب ثنا ابن ابى عمر ثنا سفيان عن ابى الزناد عن عمه ابى الاحوص قال قال عبد الله كما تعد الامعة السخاء اهليه الرجل يدعى الى الطعام فيذهب باحرمعه ولم يدع وهو اللوم فكم المحفوظ من هذه الرجال صحيح الاسناد ولم يخرجاه وقد روى باسناد صحيح ثنا هذا احمد بن ابى سليمان ثنا ابو بكر احمد بن سلمان الفقيه ثنا احمد بن سلمة بن عبد الله النرسى ثنا روح بن عبادة ثنا سفيان عن ابى الزناد قال سمعت عبادة بن رجل قال اصاب الناس مجاعة فاصبت مدينة فدخلت حائطا فاخذت سنبلا فعركته فاكلت منه وحملت منه فى ثوبى فجاء صاحب الحائط فضربنى واخذ ثوبى فاتيت النبى صلى الله عليه وسلم فاتيته فاطعمنى وامر لى بثوبى هذا حديث صحيح الاسناد ولم يخرجاه حدثنا ابو بكر احمد بن سلمان الفقيه ثنا احمد بن عبد الله النرسى ثنا روح بن عبادة ثنا سفيان عن ابى الزناد قال سمعت عبادة بن رجل قال اصاب الناس مجاعة فاصبت مدينة فدخلت حائطا من حيطانها فاخذت سنبلا فعركته فاكلت منه وحملت منه فى ثوبى فجاء صاحب الحائط فضربنى واخذ ثوبى فاتيت النبى صلى الله عليه وسلم فاتيته فاطعمنى وامر لى بثوبى هذا حديث صحيح الاسناد ولم يخرجاه حدثنا ابو العباس محمد بن يعقوب ثنا الحسن بن على بن عفان العامرى ثنا ابو عبد الله محمد بن عبد الله بن نمير ثنا عبد الله بن ادريس عن ابى سنان عن عاصم بن سويد عن محمد بن موسى بن اكرث عن ابيه عن جابر بن عبد الله قال اتى رسول الله صلى الله عليه وسلم سعد بن عبادة يوم الاربعاء اول ما اكلت الخضر فاتاه بقثاء فاكل منها فقال دلك من خصنه عن البحر قال نعم قال لولا انكم اذا اكلتم عندكم هذا لم تحمدوا مرة واحدة والذى نفسى بيده يا ابا اسحاق رسول الله وامهاتها قال فلما حضرت الجمعة صلى بهم رسول الله صلى الله عليه وسلم الجمعة ثم صلى ركعتين فى المسجد وكان يصلى فى بيته قبل ذلك اليوم ثم اسرى فاستقبل الناس بوجهه فسمعت له الانصار او من كان منهم حتى دنى منهم الله فقال يا معاشر الانصار قالوا لبيك يا رسول الله فعالكم فى الجاهلية اذا لا تعدون الله تحملون الكل وتعطون الموالكم المعروف وتعطون الى ان السنل حتى اذا اتم الله عليكم بالاسلام ومن عليكم

سابر بن هرون ثنا احمد بن المغوى عن ابى نضرة عن ابى سعيد الخدرى عن النبى صلى الله عليه وسلم قال اذا انعم الله على رجل نعمة فرات فاراها والا فاشرب من غير ان تغسل واذا انعم الله على حايط بستان فاد صاحب البستان فان راها والا فكل من غير ان تفسد هذا حديث صحيح على شرط مسلم ولم يخرجاه اخبرنا ابو عبد الله محمد بن يعقوب ثنا الحسن بن يحيى بن يحيى ثنا مسدد ثنا بشر بن المفضل ثنا عبد الرحمن بن اسحق عن اسحق بن عبد الله عن ابى بكر بن يزيد عن عمر مولى ابى اللحم وكان عمر يهوديا فى عمارة قال اقبلت مع سادتى من بنى النجار حتى دنونا من المدينة تركونى فى ظهورهم ودخلوا المدينة فاصابوا مجاعة شديدة فقال بعض من مر بى من اهل المدينة لو دخل بعض حوائط المدينة فاصبت من ثمرها ودخلت حائطا فاخذت كلة فعطفت منها قوتى فاذا صاحب الحائط قد خرج الى فاخذ ثوبى فاتيت رسول الله صلى الله عليه وسلم فشكوت الى عمرى واخبرته فقال لهما افضل فاسرع الى احدهما فامرنى باخذه وامر صاحب الحائط باخذ الاخر وحلى سبيلى هذا حديث صحيح الاسناد ولم يخرجاه حدثنا ابو بكر احمد بن سلمان الفقيه ثنا احمد بن عبد الله النرسى ثنا روح بن عبادة ثنا سفيان عن ابى الزناد قال سمعت عبادة بن رجل قال اصاب الناس مجاعة فاصبت مدينة فدخلت حائطا من حيطانها فاخذت سنبلا فعركته فاكلت منه وحملت منه فى ثوبى فجاء صاحب الحائط فضربنى واخذ ثوبى فاتيت النبى صلى الله عليه وسلم فاتيته فاطعمنى وامر لى بثوبى هذا حديث صحيح الاسناد ولم يخرجاه اخبرنا السيارى ثنا ابو الموجه عبد الله بن جعفر قالا اخبرنا على بن حجر السعدى ثنا عاصم بن سويد عن محمد بن موسى بن اكرث عن ابيه عن جابر بن عبد الله قال اتى رسول الله صلى الله عليه وسلم سعد بن عمرو بن عوف يوم الاربعاء اول ما اكلت الخضر فاتاه بقثاء فاكل منها فقال دلك من خصنه عن البحر قال نعم قال لولا انكم اذا اكلتم عندكم هذا لم تحمدوا مرة واحدة والذى نفسى بيده يا ابا اسحاق رسول الله وامهاتها قال فلما حضرت الجمعة صلى بهم رسول الله صلى الله عليه وسلم الجمعة ثم صلى ركعتين فى المسجد وكان يصلى فى بيته قبل ذلك اليوم ثم اسرى فاستقبل الناس بوجهه فسمعت له الانصار او من كان منهم حتى دنى منهم الله فقال يا معاشر الانصار قالوا لبيك يا رسول الله فعالكم فى الجاهلية اذا لا تعدون الله تحملون الكل وتعطون الموالكم المعروف وتعطون الى ان السنل حتى اذا اتم الله عليكم بالاسلام ومن عليكم

سلم صلى الله عليه وسلم اذا اكلتم لتحصنون اموالكم وما اكل ابرام احر وما اكل السبع اجز
وما اكل الطير اجز وجع القوم فما منهم احدا لا هدم حديثه بلس بما اهدا حديث
صحيح الاسناد ولم يخرجوه فيه التمر اي واضح عن تحصن الحيطان والنخل والكروم وغيرها من
انواع الثمار عن المحاسن والجائعين ان ياكلوا منها وفرح الشيخان رضي الله عنهما حديث
ابن عمر عن النبي صلى الله عليه وسلم اذا دخل حائط احدكم حائط اخيه فليناكل منه ولا يحمل حنسه
اخبرني ابو عبد الله محمد بن علي الصنعاني ثنا ابو بن المبارك الصنعاني ثنا محمد بن سليمان
ابن مسمول ثنا المعتمر بن محمول الهمداني سمع اباه يقول قلت يا رسول الله الابل لقاحا وها اللبن في
مصرها وانحن محاويج فما ترى في صاحب الابل لبنا فان جاء والا فاجلب واحلب حلبا حلبا ضروبق
اللبن لراعيه اخبرنا محمد بن علي السمسار بالكوفة ثنا احمد بن حازم ثنا ابو عوانة ثنا
ابو عبد السلام ابو حرب ثنا يونس بن عبد عن زياد بن حيثم عن سعيد قال اتانا النبي صلى الله
عليه وسلم فاتاه رجل فقال انه امرأة حلبة كانها مرتشا مضرصالت برسول الله اما كل على اباشا
وانا شا وارواحا فاحلب لنا مرا ابو الهم قال الرطب ياكله ويهدية ورواه سفين الثوري عن يونس
ابن عبيد اخبرنا ابو عبد الله محمد بن عبد الله الصفار ثنا احمد بن مهران ثنا ابو هشام محمد بن حلب
ثنا سفين عن يونس عن زياد بن حيثم عن سعيد بن ابي وقاص قال قالت امرأة برسول الله اما كل
على اباشا وانواحا فاحلب لنا مرا ابو الهم قال الرطب ياكلها ويهدي منها وهذا حديث صحيح
على شرط الشيخين ولم يخرجاه اخبرنا ابو عبد الله الصفار ثنا الحسن بن علي بن محمد الدرستاني
ثنا سويد بن عبد العزيز ثنا محمد بن عجلان عن سعيد بن ابي سعيد المقبري عن ابي هريرة
ان رسول الله صلى الله عليه وسلم قال ان الله بارك وتعالى لمن حمل لقمة لخبز وضعه ثم ومثله مما
سمع المسكين تلبيه لحمه الاحمرية والروحة المصلحة والخادم الذي يناول المسكين وقال رسول
الله صلى الله عليه وسلم الحمية الذي ليس حديثا هذا حديث صحيح على شرط مسلم ولم يخرجاه اخبرنا
الحسن بن يعقوب العدل ثنا احمد بن الخليل ثنا عبد الصمد بن عبد الوارث ثنا همام عن قتادة عن
عمرو بن سعيد عن ابيه عن جده ان رسول الله صلى الله عليه وسلم قال كلوا واسربوا وتصدقوا
غير سرف ولا مخيلة ان الله تعالى احب ان يرى اثر نعمته على عبده هذا حديث صحيح الاسناد ولم
يخرجاه حدثنا ابو العباس محمد بن يعقوب ثنا محمد بن عبد الله ابن عبد الحكم ثنا
ابن وهب اخبرني عمرو بن الحرث عن بكر بن سوادة ان سفين بن وهب حدثه عن ابي ايوب

الانصاري انه ارسل الى رسول الله صلى الله عليه وسلم بطعام مرجعه فيه بصل او كراث فلم يرفعه
اليه رسول الله صلى الله عليه وسلم فاتى ان ياكله فقال له رسول الله صلى الله عليه وسلم ما منعك ان ياكل قال لم
اكن اراك يا رسول الله صلى الله عليه وسلم تاكله قال له رسول الله صلى الله عليه وسلم اسمعي من ملكه الله ولست محرم
هذا حديث صحيح على شرط الشيخين ولم يخرجاه حدثنا علي بن حماد العدل ثنا العباس بن الفضل الاسفاطي
ثنا محمد بن غالب ثنا الاسامة بن حكام ثنا سعيد اخبرني علي بن زيد قال سمعت انا المتوكل يحدث عن ابي
سعيد الخدري قال اهدى ملك الخضر الى رسول الله صلى الله عليه وسلم حزة فتمار رجل فاطعم اصحابه
قطعة قطعة واطعمني منها وطعمه قال الحاكم رحمه الله لم اخرج من اول هذا الكتاب الى هنا الا على بن
زيد بن جدعان الفريعي رحمه الله حرفا واحدا ولم احفظ في اكل رسول الله صلى الله عليه الرجل
فرخه اخبرنا الحسن بن يعقوب العدل ثنا يحيى بن ايوب ثنا زيد بن الحباب ثنا معوية
بن صالح ثنا عامر عن خالد بن معدان قال شهدت وليمة في مصر اعد الاعلى ومعنا ابو امامة الباهلي
فلما ان فرغنا من الطعام قام فقال ما اريد ان اكون حطبا ولكني سمعت رسول الله صلى الله عليه
وسلم عد ولعه من الطعام فسمعته يقول عد الله ما الطعام الجديد كثيرا طيبا مباركا فيه غير موضع
ولا مستغنى عنه هذا حديث صحيح الاسناد ولم يخرجاه وشاهده صحيح واشهر رواه منه
اخبرناه ابو عبد الله محمد بن يعقوب ثنا يحيى بن محمد بن ساعد ثنا يحيى بن ايوب ثنا حيوة بن
معدان عن ابي امامة قال كان رسول الله صلى الله عليه وسلم اذا رفعت المائدة من بين يديه
يقول الحمد لله حمدا كثيرا طيبا مباركا فيه غير موضع ولا مستغنى عنه ربنا حدثنا ابو العباس
محمد بن يعقوب ثنا الربيع بن سليمان ثنا اسد بن موسى ثنا الليث عن ابي اسحق عن ابي ميسرة عن
عائشة قالت كانت لنا شاة فحسبنا ان لوفت فسلخناها وسمناها الا كفها هذا حديث
صحيح الاسناد ولم يخرجاه اخبرنا ابو حامد محمد بن حمدان القاضي بمكة ثنا يحيى الساجي
ثنا بشر بن هلال ثنا عمر بن علي المقدمي قال سمعت معن بن محمد يحدث عن سعيد بن ابي سعيد المقبري
قال كنا وحنظلة بن القعقاع مع ابي هريرة فحدثنا ابو هريرة ان القعقاع عن رسول الله
صلى الله عليه وسلم انه قال الطاعم الشاكر مثل الصائم الصابر هذا حديث صحيح الاسناد
ولم يخرجاه حدثناه ابو العباس محمد بن يعقوب ثنا الربيع بن سليمان ثنا عبد الله بن وهب
اخبرني سليمان بن بلال عن محمد بن عبد الله بن ابي حرة عن حكيم بن ابي ذئب عن سليمان الاغر عن ابي
هريرة قال ولا اعلمه الا عن النبي صلى الله عليه وسلم قال ان للطاعم الشاكر من الاجر مثل ما للصائم

الصابر **حدثنا** ابو بكر بن مجدون المنادي بمعداد نا العباس بن محمد الدوري نا يونس بن محمد المؤدب نا الفضل بن فضالة عن حيي بن الشهيب عن محمد بن المنكدر عن **جابر** ان النبي صلى الله عليه احتجم مجذوم فوضعها معه في القصعة ثم قال بسم الله ثقة بالله وتوكلا عليه هذا حديث صحيح الاسناد ولم يخرجاه **حدثنا** ابو العباس محمد بن يعقوب نا ابو بكر محمد بن اسحق الصغاني نا ابو حفص محمد بن جعفر المدائني نا منصور بن ابي الاسود عن الاعمش عن ابي صالح عن ابي **هريرة** قال قال رسول الله صلى الله عليه وسلم مربان وفي يده عمر فاصابه شيء فلا تلوموا الا انفسكم **حدثنا** ابو بكر بن اسحق احمر بالعين نا علي بن عبد العزيز نا حجاج بن منهال نا حماد بن سلمة عن ابي صالح عن ابي **هريرة** ان رسول الله صلى الله عليه وسلم قال مر بان وفي يده عمر فاصابه شيء فلا تلوموا الا انفسكم فاما اسهيل لم اسمعه من ابيه انما سمعه من الاعمش **حدثنا** احمد بن سلمان الفقيه ببغداد قال قرأ علي عبد الملك بن محمد الرقاشي واما اشهد انا ابو همام محمد بن حبيب نا ابراهيم بن طهمان عن سهيل بن ابي صالح عن الاعمش عن ابي صالح عن ابي هريرة قال قال رسول الله صلى الله عليه وسلم مربان وفي يده عمر فعرض له عارض فلا تلوموا الا انفسكم هذه الاسانيد كلها صحيحة ولم يخرجاه حدثناه ابو الحسن احمد بن محمد بن اسمعيل بن مهران نا ابي نا احمد بن منيع نا يعقوب بن الوليد المدني نا ابن ابي ذئب عن المقبري عن ابي هريرة قال قال رسول الله صلى الله عليه وسلم ان الشيطان حساس لحاس فاحذروه على انفسكم مربان وفي يده عمر فاصابه شيء فلا تلوموا الا انفسكم **احمر** نا محمد بن احمد بن يعقوب المقنطري نا ابو قلابة نا ابو عاصم عن يونس بن يزيد عن حصين الحبري عن ابي سعيد الخدري عن **ابي هريرة** ان النبي صلى الله عليه وسلم قال ما اكل بشماله ولسع وما اكل فلسطم من فعل فوا الخشوم لا فلاح هذا حديث صحيح الاسناد ولم يخرجاه احرجاه احركاب

كتاب الاشربة

بسم الله الرحمن الرحيم

حدثنا ابو العباس محمد بن يعقوب املاء قراءة نا احمد بن سنان الرملي نا سفين بن عيينة عن معمر عن الزهري عروة **عن عائشة** قالت كان احب الشراب الى رسول الله صلى الله عليه وسلم الحلو البارد هذا حديث صحيح على شرط الشيخين ولم يخرجاه فانه ليس عبد الملك عن معمر وشاهد حديث هشام بن عروة عن ابيه حدثنيه محمد بن صالح بن هانئ نا محمد بن محمد بن رجاء نا ابراهيم بن المنذر الحزامي نا عبد الله بن محمد بن يحيى بن عروة بن الزبير نا هشام بن عروة عن ابيه **عن عائشة** قالت كان احب الشراب الى رسول الله صلى الله عليه وسلم الحلو البارد هذا حديث صحيح على شرط البخاري ولم يخرجاه فانه ليس عبد الملك بن عبد الله بن ابي سليمان **حدثنا** ابو العباس محمد بن يعقوب نا ابو عبد الله محمد بن يعقوب الحافظ نا محمد بن عبد الوهاب العبدي نا خلف بن الوليد الجوهري نا هشيم عن عبد الحميد بن صيفي بن صهيب عن ابيه عن جده ان رسول الله صلى الله عليه قال الا ان سيد الاشربة في الدنيا والاخرة الماء هذا حديث صحيح الاسناد ولم يخرجاه **حدثنا** احمد بن كامل بن خلف العاصي نا عبد الله بن روح المدائني نا سفيان بن سوار نا ابو بريد عبد الله بن العلاء بن بريد حدثني الضحاك بن عبد الرحمن بن عوزب عن ابي **هريرة** قال قال رسول الله صلى الله عليه ان اول ما كافئ به العبد يوم القيمة ان يقال له الم اصح لك جسمك وازودك من الماء البارد هذا حديث صحيح الاسناد ولم يخرجاه **احمر** نا ابو بكر بن اسحق احمر بالعين نا الحسن بن علي بن زياد نا اسمعيل بن ابي اويس نا عبد العزيز بن محمد اخبرني هشام بن عروة عن ابيه **عن عائشة** ان رسول الله صلى الله عليه وسلم كان يستعذب له الماء العذب من بيوت السقيا هذا حديث صحيح على شرط مسلم ولم يخرجاه **حدثنا** ابو سهل احمد بن محمد بن عبد الله بن زياد النحوي ببغداد نا جعفر بن محمد بن شاكر نا ابو معمر نا عبد الوارث بن سعيد نا ابو عصام عن **انس** بن مالك قال كان رسول الله صلى الله عليه وسلم يمص في الاناء ثلثا ويقول هو اروى وابرى وامرى قال انس وانا امص في الشراب ثلثا هذا حديث صحيح ولم يخرجاه بهذه الزيادة انما اتفقا على حديث ثمامة عن انس كان يمص في الاناء ثلثا **احمر** نا ابو عبد الله محمد بن يعقوب نا يحيى بن محمد بن يحيى نا مسدد نا يزيد بن زريع نا خالد عن عكرمة عن ابن **عباس** عن النبي صلى الله عليه وسلم انه مص في الاناء وانه نفخ في الشراب فهذا حديث صحيح على شرط البخاري ومسلم اتفقا على حديث سعيد بن ابي عروبة عن ابي قتادة عن ابيه وعلى النهي عن المص في الاناء **حدثنا** ابو العباس محمد بن يعقوب نا محمد بن عبد الله بن عبد الحكم نا ابي نا ابن ابي ذئب عن صالح بن عبد الرحمن الدوسي عن ابيه **عن ابي هريرة** ان النبي صلى الله عليه وسلم قال لا يمص احدكم في الاناء اذا كان يشربه ولكن اذا اراد ان يمص فليصرفه عنه ثم يمص هذا حديث صحيح الاسناد ولم يخرجاه **احمر** نا ابو العباس محمد بن احمد المحبوبي نا سعيد بن مسعود نا عبد الله بن وهب اخبرني عبد الله بن موسى احمر نا ابان القطان عن يحيى بن ابي كثير عن اسحق بن عبد الله بن ابي طلحة عن عبد الله بن ابي قتادة عن ابيه قال قال رسول الله صلى الله عليه وسلم اذا شرب احدكم فليشرب بمص واحد هذا حديث

صحيح على شرط الشيخين ولم يخرجاه **اخبرنا** ابو النضر الفقيه نا عمر بن سعد الدارمي ح
واخبرني عبد الله بن الحسن القاضي نا احمد بن محمد بن عيسى المروزي قالا نا النضر بن شميل
عن ايوب بن حبيب مولى بني رهم عن ابي العلى يحيى بن مالك العائذي عن عبد الله بن مروان سمع رسول الله
صلى الله عليه وسلم ينهى عن البيع في البيدر قال البيع فعال له رجل اني لا ارى سعر واحدا قال ابط الاناعس
قلكم سعر قال وان رايت درني قال اهرقه هذا حديث صحيح الاسناد ولم يخرجاه **اخبرنا**
ابو العباس السياري نا ابراهيم بن هلال الحبري نا علي بن الحسن بن شقيق الحبري نا الحسين بن واقد
حدثني ابو بهيك قال سمعت عمرو بن الاحوص قال استمعت النبي صلى الله عليه وسلم وانا غلام فما كانت
له سعر فاحدثها فعال النبي صلى الله عليه وسلم اللهم حمله قال فرايته وهو ابن اربع وتسعين
سنة وما في راسه طاقة سفاه هذا حديث صحيح الاسناد ولم يخرجاه **اخبرنا** احمد بن
سلمان الفقيه نا عبد الله بن الحسن بن مكرم نا علي بن عاصم اخبرني سليمان التيمي عن الحسن بن مسلم
عن سعيد بن جبير عن ابن عباس قال قال النبي صلى الله عليه وسلم يدخل من امتي سبعون الفا في
الجنة وقام فدخل منزله هذا حديث صحيح الاسناد ولم يخرجاه **اخبرني** عبد الله بن
الحسن القاضي نا الحرث بن ابي اسامة نا روح بن عبادة نا حماد بن سلمة عن هشام بن عروة
عن ابيه عن عائشة ان النبي صلى الله عليه وسلم نهى ان يشرب من في السقاء او ذكر انه رآه
حديث صحيح الاسناد ولم يخرجاه **حدثنا** ابو العباس محمد بن يعقوب نا محمد بن اسحق
الصغاني نا ابو حاتم عامر العماري نا معمر بن صالح عن سلمة بن وهرام عن عكرمة عن ابن
عباس قال نهى رسول الله صلى الله عليه وسلم عن احتساب الاستقية وان رجلا بعد ما نهى
عنه رسول الله صلى الله عليه وسلم قام بالليل الى سقا فاحتسه فخرج فلسعته حية
هذا حديث صحيح على شرط البخاري ولم يخرجاه **اخبرنا** ابو عبد الله محمد بن يعقوب الحافظ
حدثني يحيى بن محمد بن يحيى نا مسدد نا اسمعيل اخبرنا ايوب عن عكرمة عن ابي هريرة ان
رسول الله صلى الله عليه وسلم نهى ان يشرب من في السقاء قال ايوب فاستاذن رجلا ان يشرب
من السقاء فحرجت حية هذا حديث صحيح على شرط البخاري ولم يخرجاه **اخبرنا** ابو جعفر محمد
ابن محمد العدادي نا علي بن المبارك الصغاني نا اسمعيل بن عبد الكريم ابو هاشم الصغاني
حدثني ابن ابي مريم عن عقيل بن معقل ابن منبه عن ابيه عقيل عن وهب قال اهل ما سالت
عنه جابر بن عبد الله الانصاري واخبرني ابن النبي صلى الله عليه وسلم كان يقول اوكئوا
الاسقية وغلقوا الابواب اذا رقدتم بالليل وخمروا الشراب والطعام فان الشيطان

مالي فان لم يجد الباب مغلقا دخله وان لم يجد السقاء موكى شرب منه وان وجد الاناء مغلقا
والسقاء موكى لم يحل وكاءه ولم يفتح اناء مغلقا وان لم يجد بدا من ان يحرك اناءه فليحرك عليه
عودا هذا حديث صحيح الاسناد ولم يخرجاه **حدثني** عبد الله بن سعد الحافظ نا
محمد بن ابراهيم بن سعد العبدي نا عبد الله بن سعد الحافظ نا عمي محمد بن سعد عن ابيه عن جده
حدثني عمي الحسين بن الحسن حدثني ابي عن جده حدثني ابو ملكية عن عائشة انها قالت كنا نصنع
لرسول الله صلى الله عليه وسلم من الليل بلنا واذى يحزه اذا طهوره واذا لسواكه واذا لشرابه
هذا حديث صحيح الاسناد ولم يخرجاه **حدثنا** مكرم بن احمد القاضي نا ابراهيم بن الهيثم
البلدي نا محمد بن المبارك الصوري نا يحيى بن حمزة حدثني ابن ابي حازم وغيره قالا حدثنا عبد الله بن
حسين حدثه قال حدثني ابو هريرة ان رسول الله صلى الله عليه وسلم قال من لبس الحرير في
الدنيا لم يكسه في الاخرة ومن سرق الحرير في الدنيا لم يكسه في الاخرة ومن سرب في اناء الذهب والفضة لم يسرب في الاخرة قال الباس
اهل الجنة وسراب اهل الجنة واناء اهل الجنة هذا حديث صحيح الاسناد ولم يخرجاه
اخبرنا ابو عمرو عثمان بن احمد بن السماك نا عبد الرحمن بن محمد بن منصور الحارثي
نا معاذ ابن هشام حدثني ابي عن قتادة عن الحسن عن حوشب عن سلمة بن المحبق ان
رسول الله صلى الله عليه وسلم في غزوة تبوك دعا بماء فاعاد اعرابي فعاد ما عاد في المرة الاولى فربه لي
منه قال الحسن ورد بعينها قالت بلى قال وارد كانها نار هذا حديث صحيح الاسناد
ولم يخرجاه **اخبرني** علي بن عبد الرحمن المسيحي بالكوفة نا احمد بن حازم العفاري
نا عبد الله بن موسى اخبرنا سفيان عن الاعمش عن يحيى بن وثاب عن حابس
ابن عبد الله عن النبي صلى الله عليه وسلم انه قال الزبيب والتمر هو الخمر يعني اذا انتبذا
جميعا هذا حديث صحيح على شرط الشيخين ولم يخرجاه **اخبرنا** ابو بكر محمد بن
عبد الله الشافعي بغداد نا محمد بن ابي الورد نا صباح بن محمد نا ربعة بن كلثوم عن
ابيه كلثوم بن جبر عن سعيد بن جبير عن **ابن عباس** قال لما حرم الخمر وقليس
من قبائل الانصار شربوا حتى اذا ثملوا عبث بعضهم ببعض فلما صحوا جعل الرجل يرى
الاثر بوجهه وراسه ولحيته فيقول فعل بي هذا اخي فلان والله لو كان بي رؤوفا رحيما ما
ما فعل هذا بي فلما رأوا ذلك في انفسهم وقعت في قلوبهم الضغائن فانزل
الله عز وجل انما الخمر والميسر الى قوله فهل انتم منتهون فقال ناس من المتكلفين هي
رجس وهي في بطن فلان قتل يوم بدر وفلان قتل يوم احد فانزل الله عز وجل ليس على الذين

امنوا وعملوا الصالحات جناح فيما طعموا اذا ما اتقوا وآمنوا ثم اتقوا ثم آمنوا ثم اتقوا واحسنوا والله يحب المحسنين **حدثنا** ابو عبد الله محمد بن يعقوب الحافظ نا علي بن الحسن بن عبد الله بن الوليد نا سفين وحدثنا ابو زكريا يحيى بن محمد العنبري نا ابو عبد الله البوشنجي نا احمد بن حنبل نا وكيع نا سفين عن عطاء بن السائب عن ابي عبد الرحمن السلمي عن **علي** رضي الله عنه قال دعانا رجل من الانصار قبل ان تحرم الخمر فجاء عبد الرحمن بن عوف فصلى بهم المغرب فقرأ قل يا ايها الكافرون فالتبس عليه فيها فانزل الله لا تقربوا الصلوة وانتم سكارى هذا حديث صحيح الاسناد ولم يخرجاه واختلف فيه على عطاء بن السائب من قبله اوجه هذا اولها واصحها والوجه الثاني **حدثناه** ابو زكريا العنبري نا ابو عبد الله البوشنجي نا احمد بن حنبل نا عبد الرحمن بن مهدي نا سفين عن عطاء بن السائب عن عبد الرحمن عن علي رضي الله عنه انه كان هو وعبد الرحمن ورجل آخر يشربون الخمر فصلى بهم عبد الرحمن بن عوف فقرأ قل يا ايها الكافرون فخلط فيها فانزل الله لا تقربوا الصلوة وانتم سكارى والوجه الثالث **حدثناه** ابو زكريا العنبري نا ابو عبد الله البوشنجي نا مسدد نا سفين هذا حدثنا حلد بن عبد الله عن عطاء بن السائب عن ابي عبد الرحمن ان عبد الرحمن صنع طعاما قال فدعانا ناسا من اصحاب النبي صلى الله عليه وسلم فيهم علي بن ابي طالب رضي الله عنه قال فاكلوا من الطعام وشربوا من الخمر قال الخمر حرمت الصلاة صلاة المغرب فقدموا علي رضي الله عنه فقرأ قل يا ايها الكافرون لا اعبد ما تعبدون ونحن عابدون ما عبدتم فانزل الله عز وجل يا ايها الذين امنوا لا تقربوا الصلاة وانتم سكارى حتى تعلموا ما تقولون هذا لفظ حديث علي وهذا صحيح والحكم لحديث سفين الثوري فانه احفظ من كل من يرويه عن عطاء بن السائب **اخبرنا** ابو جعفر محمد بن علي الشيباني بالكوفة نا احمد بن حازم نا عبد الله بن موسى ح واخبرنا اسرائيل عن ابي اسحق عن ابي ميسرة عن **عمر** رضي الله عنه قال كان مما نادى رسول الله صلى الله عليه وسلم اذا قام الى الصلاة قال لا تقربوا الصلوة وانتم سكارى هذا حديث صحيح الاسناد ولم يخرجاه **اخبرني** ابو يحيى احمد بن محمد السمرقندي ببخارا نا ابو عبد الله محمد بن نصر الامام نا محمد بن معمر نا حميد بن حماد نا ابو الحوراء نا حميد الرؤاسي عن ابي اسحق عن حارثة بن مضرب قال قال **عمر** رضي الله عنه اللهم بين لنا في الخمر فنزلت يا ايها الذين امنوا لا تقربوا الصلوة وانتم سكارى حتى تعلموا ما تقولون الى آخر الآية فدعا النبي صلى الله عليه وسلم عمر فتلاها عليه فكانما لم يوافق من عمر الرأي اذ قال اللهم بين لنا في الخمر بيانا فنزلت وتسألونك عن الخمر والميسر قل فيهما اثم كبير ومنافع للناس واثمهما اكبر من نفعهما فدعي النبي صلى الله عليه وسلم عمر فتلاها عليه فكانما لم يوافق من عمر الرأي اذ قال اللهم بين لنا في الخمر فنزلت يا ايها

الذين امنوا

الدين امنوا انما الخمر والميسر والانصاب والازلام رجس من عمل الشيطان فاجتنبوه حتى انتهى الى قوله فهل انتم منتهون فدعا النبي صلى الله عليه عمر فتلاها عليه فقال عمر انتهينا يا رب هذا حديث صحيح الاسناد ولم يخرجاه **اخبرنا** ابو عبد الله محمد بن عبد الله الضبي نا احمد بن سهل نا عبد الله بن موسى نا اسرائيل عن سماك بن حرب عن عكرمة **عن ابن عباس** قال لما نزل تحريم الخمر قالوا يا رسول الله كيف باخواننا الذين ماتوا وهم يشربونها قال فانزل الله على الذين امنوا وعملوا الصالحات جناح فيما طعموا الآية هذا حديث صحيح الاسناد ولم يخرجاه **حدثنا** احمد بن كامل القاضي نا محمد بن سعد بن الحسن العوفي نا ابي سعد بن الحسن نا حسين بن واقد عن الاعمش عن ابراهيم عن علقمة عن عبد الله قال لما نزل تحريم الخمر قالت اليهود انظروا الذين ماتوا كانوا يشربونها فانزل الله عز وجل ليس على الذين امنوا وعملوا الصالحات جناح فيما طعموا فقال النبي صلى الله عليه وسلم انت منهم هذا حديث صحيح الاسناد ولم يخرجاه انما اتفقا على حديث شعبة عن ابي اسحق عن البراء **حدثنا** ابو العباس محمد بن يعقوب نا ابو الازهر نا محمد بن بصر الحارثي نا احمد بن بشر المرثدي نا ابو داود وسليمان بن محمد بن المبارك نا ابن ابي الحواط نا الحسن عن عمرو العقيلي عن طلحة بن مصرف عن سعيد بن جبير **عن ابن عباس** قال لما نزل تحريم الخمر مشى اصحاب النبي صلى الله عليه وسلم بعضهم الى بعض فقالوا حرمت الخمر وجعلت عدلا للشرك هذا حديث صحيح على شرط الشيخين ولم يخرجاه **حدثنا** ابو العباس محمد بن يعقوب نا احمد بن محمد بن عبد الله ابن عبد الحكم نا احمد بن وهب نا احمد بن عبد الرحمن بن وهب اخبرني عبد الرحمن بن وهب ان عكرمة بن خالد كان له عم يبيع الخمر وكان يصدق ويتمنه فنهيته عنها فلم ينته فقدمت المدينة فلقيت ابن عباس فسألته عن الخمر وكسبها فقال هي حرام وهي بها آثم قال يا معشر امة محمد صلى الله عليه وسلم انه لو كان كتاب بعد كتابكم او نبي بعد نبيكم لانزل فيكم كما انزل من قبلكم ولكن احرز ذلك من امركم الى يوم القيمة ولعمري لهو اسلم عليكم فان اسلم لقيت عبد الله بن عمر فسألته عن مكسب الخمر فقال سألت عن مكسب الخمر اوكد عند رسول الله صلى الله عليه وسلم في المسجد فسمعته هو يحكي حلوته ثم قال من كان عنده من هذا الخمر شيء فليؤدنه فجعل الناس يأتونه فيقول احدهم رواه حمزة ويقول الآخر عندي رواه ويقول الآخر عندي رواه ما شاء الله ان يكون عنده فقال رسول الله صلى الله عليه اجمعوه جميعا كراريكم اذنوا فيعلموا ايذنوه فجعلوا يأذنونه قال فعمد رسول الله صلى الله عليه وهو مكب على ركبتيه ابو بكر فاحرق ابو رسول الله صلى الله عليه فجعلني عن يساره وجعل ابو بكر مكاني فجعل عمر فاحرق وجعلني عن يساره ثم مشى بهما حتى اذا وقف على الخمر قال للناس اتعرفون هذا قالوا نعم يا رسول الله هذه الخمر قال اصدقتم ثم قال الله لعن الخمر وعاصرها ومعتصرها وشاربها وساقيها وحاملها والمحمولة اليه وبائعها ومشتريها واكل ثمنها ثم دعا بسكين فقال اشحذوها فجعلوا ثم احمرها رسول الله صلى الله عليه وسلم لخرزها الرماة وقال الناس ان في هذه الزقاق منفعة قال اجل ولكنا انما افعل غضبا لله لما فيها من معصيته فقال عمر انا اكفيك يا رسول الله قال فاخذ بعضدهم

سريد على بعض في الحديث ه هذا حديث صحيح الاسناد ولم يخرجاه **حدثنا** ابو
العلاء اخبرنا محمد بن عبد الله انبا ابن وهب اخبرني مالك بن انس الزهري ان
حدثه انه سمع **عبد الله** بن عباس يقول ان رسول الله صلى الله عليه وسلم اتاه جبريل عليه السلام
فقال يا محمد ان الله لعن الخمر وعاصرها ومعتصرها وحاملها والمحمولة اليه وساربها وبائعها
ومبتاعها وساقيها ومستقاها ه هذا حديث صحيح الاسناد ولم يخرجاه **اخبرنا** ابو زياد الفقيه
نبا ابو قلابة نبا ابو المغيرة نبا شعبة عن ابي عون عن نافع عن ابن عمر قال قال رسول الله صلى الله عليه وسلم
من شرب الخمر في الدنيا لم يشربها في الاخرة هذا حديث صحيح غريب من حديث شعبة وقد اتفق
الشيخان رضي الله عنهما على حديث عبد الله بن عمر وابن عمر خرج عن نافع في هذا الباب **اخبرني**
اسمعيل بن محمد بن الفضل انبا محمد السعراني نبا حدي نبا نعيم بن حماد نبا عبد العزيز بن محمد الدراوردي
عن عمرو بن ابي عمرو عن عكرمة عن ابن عباس قال قال رسول الله صلى الله عليه وسلم اجتنبوا الخمر فانها
مفتاح كل شر صحيح الاسناد ولم يخرجاه **اخبرنا** ابو العباس محمد بن احمد المحبوبي نبا سعيد بن مسعود
نبا يزيد بن هرون انبا حماد بن سلمة عن يعلى بن عطاء عن نافع مولى عن **عبد الله بن عمر** ان رسول الله
صلى الله عليه وسلم قال من شرب الخمر فسكر منها لم تقبل الله له صلاة اربعين يوما فان مات وهي في بطنه مات
ميتة جاهلية وان تاب تاب الله عليه فان عاد فشرب فسكر لم تقبل الله له صلاة اربعين يوما فان مات وهي في بطنه مات
ميتة جاهلية وان تاب تاب الله عليه فان عاد فشرب فسكر لم تقبل الله له صلاة اربعين يوما فان مات وهي في بطنه مات
ميتة جاهلية وان تاب تاب الله عليه فان عاد الرابعة فشرب فسكر لم تقبل الله له صلاة اربعين يوما فان مات وهي في بطنه مات
ميتة جاهلية وان تاب لم يتب الله عليه ان شاء عذبه وان شاء تاب عليه ه هذا حديث صحيح الاسناد
ولم يخرجاه **حدثنا** ابو العباس محمد بن يعقوب نبا سعيد بن مسعود نبا يزيد بن هرون انبا حماد بن سلمة
عن يعلى بن عطاء عن نافع عن **عبد الله بن عمر** ان رسول الله صلى الله عليه وسلم قال من شرب الخمر فسكر منها
لم تقبل الله له صلاة اربعين صباحا فان تاب تاب الله عليه فان عاد فشرب فسكر منها لم تقبل الله له صلاة
اربعين صباحا فان تاب تاب الله عليه فان عاد فشرب فسكر منها لم تقبل الله له صلاة اربعين صباحا فان تاب
لم يتب الله عليه وسقاه من نهر الخبال قال وما نهر الخبال قال صديد اهل النار ه هذا
حديث صحيح الاسناد ولم يخرجاه **حدثنا** ابو العباس محمد بن يعقوب نبا محمد بن عبد الله بن عبد الحكم
انبا ابن وهب اخبرني عمرو بن الحرث ان عمرو بن سعيد حدثه عن ابيه عن **عبد الله بن عمرو** العاص
عن رسول الله صلى الله عليه وسلم انه قال من ترك الصلاة سكرا مرة واحدة حكاما كان له الدنيا وما
عليها فتسلبها ومن ترك الصلاة اربع مرات سكرا كان حقا على الله ان يسقيه من طينة الخبال قيل
وما طينة الخبال قال عصارة اهل جهنم هذا حديث صحيح الاسناد ولم يخرجاه **اخبرنا** ابو عبد الله
محمد بن يعقوب الشيباني نبا يحيى بن محمد بن يحيى نبا مسدد نبا المعتمر بن سليمان قال قرات على الفضيل بن
ابي خزيمان انا نزدة حدثه عن حديث **ابي موسى** ان النبي صلى الله عليه وسلم قال لا يدخل الجنة مدمن
من الخمر وقاطع الرحم ومصدق بالسحر ومرمات مدمن الخمر سقاه الله من نهر الغوطة
قيل وما نهر الغوطة قال ينفجر من فروج الموسات يؤذي اهل النار ريح فروجهم هذا حديث
صحيح الاسناد ولم يخرجاه **حدثنا** ابو بكر بن اسحق نبا العباس بن يزيد الاسفاطي نبا اسمعيل بن
ابي اويس حدثني اخي عن سليمان بن بلال عن عبد الله بن دينار الاعرج انه سمع سالما يحدث عن ابيه عن
النبي

النبي صلى الله عليه وسلم قال يا رسول الله لا سطر الله اليهم يوم القيمة عاقا والديه ومدمن خمر ومنان بما
اعطى ه هذا حديث صحيح الاسناد ولم يخرجاه **حدثنا** ابو علي بن حسناد العدل نبا عبد بن شريك
نبا سعيد بن ابي مريم انبا ابو غسان نبا ابو داود الحفري عن سفيان عن عبد الله بن عمر عن ابيه ان
ابا بكر الصديق وعمر بن الخطاب رضي الله عنهما وناسا من اصحاب رسول الله صلى الله عليه وسلم
ذكروا اعظم الكبائر فلم يكن عندهم فيها علم يشفي فارسلوني الى عبد الله بن عمر واسأله عن ذلك
فاخبرني ان اعظم الكبائر شرب الخمر فاتيتهم فاخبرتهم فانكروا ذلك وقالوا له جميعا حتى اتوه في
داره فاخبرهم ان رسول الله صلى الله عليه وسلم قال ان ملكا من ملوك بني اسرائيل اخذ رجلا فخيره بين ان
يشرب الخمر او يقتل نفسا او يزني او يأكل لحم الخنزير او يقتلوه ان ابى فاختار ان يشرب الخمر وانه لما
شربه لم يمتنع من شيء اراده منه وان رسول الله صلى الله عليه وسلم قال اما انها ليست هي واحدة منهن ولم
تشربها نفس الا سلط الله عليها ما يقتلها ه هذا حديث صحيح على شرط مسلم ولم يخرجاه
حدثنا ابو العباس محمد بن يعقوب نبا حرملة بن يحيى نبا عبد الله بن وهب اخبرني عمرو بن الحرث عن سعيد بن
ابي هلال عن محمد بن عبد الله بن مسلم ان ابا مسلم المولى دخل على **عائشة** زوج النبي صلى الله
عليه وسلم فجعلت تسأله عن الشام وعن يزيد فجعل يخبرها فقالت كيف تصنعون على يزيد
قال يا ام المومنين ليس يرون سرا انهم يعاقبون علانية قالت صدق الله وبلغ حبيبي صلى الله عليه يقول
انه سيأتي من امتي يشربون الخمر يسمونها بغير اسمها هذا حديث صحيح على شرط الشيخين ولم يخرجاه ه
اخبرني عبد الله بن محمد بن موسى العدل نبا محمد بن ايوب انبا يحيى بن المغيرة السعدي نبا جرير
عن ابي حيان التيمي عن ابيه عن مريم بنت طارق امراة من قومه قالت كنت في نسوة من نساء الحمراء
فجئنا فدخلنا على عائشة ام المومنين فقالت فجعلت نسائلها عن الطروف قالت يا معشر النساء
انكم لتذكرن طروفا ما ذكرت امثالها على عهد رسول الله صلى الله عليه وسلم فاعجبن الله واختبر ما شكرتن
فان رسول الله صلى الله عليه وسلم قال لكل مسكر حرام وان شكرها لمن حسها فلم يحسه هذا حديث
صحيح الاسناد ولم يخرجاه **حدثنا** ابو العباس محمد بن يعقوب نبا محمد بن عبد الله بن عبد الحكم
نبا ابي وسعد بن اللشا لا نبا الليث عن يزيد بن ابي حبيب ان جلد بن كثير الهمداني حدثه ان الشرزي
ان اسمعيل الكوفي حدثه ان السعدي حدثه انه سمع **المعتمر** بن سليمان يقول قال رسول الله صلى الله
عليه وسلم ان من الحنطة خمرا ومن السعير خمرا ومن الزبيب خمرا ومن التمر خمرا ومن العسل خمرا واما
انها كم عن كل مسكر ه هذا حديث صحيح الاسناد ولم يخرجاه **اخبرنا** ابو الحسن احمد بن محمد بن عبد الله
كتاب الحدود والصلة بسم الله الرحمن الرحيم **اخبرنا** ابو محمد عبد الله

بلغ

محمد بن جعفر بن رزق نسويه العارني نا ابو يوسف يعقوب بن سفين نا ابو نوبه الربيع
ابن نافع الحلبي نا محمد بن المهاجر عن العباس بن سالم عن ابي سالم عن ابي امامه عن عمرو بن عبسه قال
اتيت رسول الله صلى الله عليه وسلم في اول ما بعث وهو بمكه وهو مستخف فقلت ما
انت قال انا نبي قلت و ما النبي قال رسول الله قلت بما ارسلك قال بان يعبد الله ويكسر الاوثان
ويوصل الارحام بالبر والصله هذا حديث صحيح الاسناد على شرط الشيخين ولم يخرجاه ٥
اخبرنا ابو عبد الله محمد بن عبد الله الزاهد الاصبهاني نا ابو اسمعيل محمد بن اسمعيل نا ابراهيم
بن يحيى بن محمد المدني السجزي حدثني ابي عن عبد بن يحيى عن معاذ بن رفاعه بن رافع الزرقي عن
ابيه **رفاعه** بن رافع وكان ردف اسعد بن زراره مع رسول الله صلى الله عليه وسلم فاله خرج وابن خالته
معاذ بن عفراء حتى ورد مكه فلما مطا من ليله راى رجلا محتبيا قال وهذا قبل خروج الثنيه
الانصار من قال فلما راساه كلمناه فقلنا اني هذا الرجل لسودعه حتى يطوف بالبيت فسلمنا
عليه فسلم الحاهليه ورد علينا سلام اهل الاسلام ورحبا بنا فقلنا مراث قال ابن اخ لنا فعلنا ابن الرجل الذي يدعى رسولا قال انا فعلت فاعرض علينا
الاسلام وقال ابن خلق السموات والارض والجبال قلنا خلقهن الله قال فمن خلقكم قلنا الله قال فمن
عمل هذه الاصنام التي تعبدون فلنحن قال فالخالق احق ان يعبد ام المخلوق فانتم احرى ان تعبدوا
وانتم تنحتونها والله احق ان تعبدوه من شيء تنحتونه وانا ادعوا الى شهاده ان لا اله الا
الله واني رسول الله وصله الرحم وترك البغي بعد الناس قال والله لو كان الذي يدعوا اليه
باطلا لكان في معالي الامور ومحاسن الاخلاق فامسك راحلتي حتى بالي البيت فجلس عند معاذ
ابن عفراء قال فجئت البيت وطفت واخرجت سبعه اقداح فجعلت لها سهاما وقداحا واستقبلت
البيت فقلت اللهم ان كان ما يدعوا اليه محمد حقا فاخرج قداحه سبع مرات فضربت بها فخرج سبع مرات
فضحت اسعد ان لا اله الا الله وان محمدا رسول الله فاجتمع الناس علي وقالوا ابن صابئ
فليس رجل من مكه حتى الاعلامكه طمارا في معاذ قال فدخل رافع بوجه ما ذهب به فاخبرت
وامنت وعلمنا رسول الله صلى الله عليه سوره يوسف واقرانا ام ربك الذي خلق ثم رجعنا جميعا
الى المدينه فلما كنا بالعقيق قال معاذ اني ارى اطروا هلي للافك قد ساحي بصبح فعلا بعيره معي ما معي
من الحرمان لا افعل وكان رافع اذا خرج سفرا لم يدع عرض قومه ٥ هذا حديث صحيح الاسناد ولم
يخرجاه **حدثنا** احمد بن سلمان الفقيه نا الحسن بن مكرم نا سريج بن يونس نا ابو العباس محمد بن
يعقوب نا محمد بن هشام بن ملاس الخميري نا مروان بن معاويه الفزاري نا ابو عبد الله الشيباني

نا علي بن الحسن نا ابو عاصم ومكي بن ابراهيم قالوا نا هشام بن حكيم عن ابيه عن جده قال قلت يا رسول الله
من ابر قال امك قلت يا رسول الله ثم من قال ثم امك قلت ثم من قال امك قلت يا رسول الله ثم من قال
ثم اباك قلت يا رسول الله ثم من الاقرب فالاقرب ٥ هذا حديث صحيح الاسناد ولم يخرجاه على شرطهما
في حكيم بن معويه انه لم يسمع ابا وعن بهز وقد روى عنه ابو وعبه الباهلي حدثناه ابو احمد
السجزي نا عبد العزيز بن معويه نا عاصم ومن عاصم الكلاعي حدثني عبد الله بن ابو بكر وحماد بن سلمه
عن ابي وعبه سويد بن حجير الباهلي عن حكيم بن معويه عن جده عن ابيه قال قلت يا رسول الله من ابر
قال امك قلت ثم من قال ثم امك قلت ثم من قال ثم امك قلت ثم من قال ثم اباك ثم الاقرب فالاقرب
قال الحاكم رحمه الله ثم وحدثنا هذا الحديث شواهد لهما ما حدثناه ابو بكر محمد بن احمد بن بالويه
نا محمد بن احمد بن النضر نا معويه بن عمرو نا زايده عن منصور عن عبد الله بن مره عن عبد الله بن مسعود
رجل من الصحابه قال قال رسول الله صلى الله عليه وسلم اوصى امرا بامه اوصى امرا بامه اوصى امرا بامه
اوصى امرا باسه اوصى امرا بمولاه الذي يليه وان كان عليه فهو اذى يؤديه ومما ما حدثني
ابو القاسم الحسن بن محمد بن السكري بالكوفه نا عبد الله بن عثمان حدثني ابي نا ابو احمد
الزبيري نا مسعر بن كدام عن ابي عبيده عن عائشه قالت قلت يا رسول الله اي الناس اعظم
حقا على الرجل قال امه ومما ما احبرنا ابو عبد الله محمد بن يعقوب نا محمد بن عبد الوهاب
احبرنا جعفر بن عون احبرنا المسعودي عن ابان بن تغلب عن ابي جهضم قال اتيهما ابي رسول الله
صلى الله عليه وسلم فسمعه يقول امك وابالك واختك واخاك ثم ادناك ادناك ومما ما
حدثنا ابو العباس محمد بن يعقوب نا الربيع بن سليمان نا اسد بن موسى نا اسمعيل بن عياش
عن يحيى بن سعد عن خالد بن معدان عن المقدام عن معدي كرب قال اني صلى الله عليه قال ان الله
تعالى يوصيكم الاقرب فالاقرب ٥ اسمعيل بن عياش احد ائمه اهل الشام اذا تابع عليه سوا الحفظ
فقط ومما ما احبرناه ابو عبد الله محمد بن علي الصنعاني بمكه نا اسحق بن ابرهيم احبرنا
عبد الرزاق احبرنا معمر عن الزهري عن عروه عن عائشه قالت قال رسول الله صلى الله
عليه وسلم لرجل ان ابا ك ان ابر امك ٥ هذا حديث صحيح على شرط الشيخين ولم يخرجاه
هذه السياقه قال ابن عبده وهزم قالوا فه دخل رسول الله صلى الله عليه الجنه ولم يذكروا
فيه اليوم ولا ابرامه **حدثنا** بكر بن محمد الصيرفي نا موسى ابو قلابه نا وحدثنا علي بن حماد
العدل نا الحسن بن سهل الجون نا ابو عاصم ابن ابي جميح حدثني محمد بن طلحه عن عبد الله بن عبد الرحمن
عن ابيه عن معويه بن جاهمه ان **جاهمه** اتى النبي صلى الله عليه وسلم فقال اني اردت ان اغزو

وحت استأسر كيف قال لك والده قال نعم قال اذهب فالزمها فان الجنة عند رجليها ه
هذا حديث صحيح الاسناد ولم يخرجاه **حدثنا** ابو العباس محمد بن يعقوب ثنا هرون
بن سليمان ثنا عبد الرحمن بن مهدي واخبرنا احمد بن جعفر ثنا عبد الله بن احمد بن حنبل حدثني
ابي ثنا عبد الرحمن ثنا سفيان عن يعلى بن عطاء عن ابيه عن عبد الله بن عمرو قال قال رسول الله
صلى الله عليه وسلم رضى الرب في رضى الوالد وسخط الرب في سخط الوالد هذا حديث صحيح
على شرط مسلم ولم يخرجاه **اخبرني** ابو الحسن محمد بن احمد القطري ثنا عبد الملك بن محمد الرقاشي
ثنا ابو عاصم عن سفيان واخبرنا ابو عبد الله الصفار ثنا احمد بن محمد بن عيسى القاضي ثنا ابو نعيم
وابن حزيفة ثنا سفيان عن عطاء بن السائب عن ابيه عن **عبد الله بن عمرو** قال جاء رجل الى
النبي صلى الله عليه وسلم فقال ارجع الى ابويك فاضحكهما كما ابكيتهما هذا حديث صحيح الاسناد ولم يخرجاه **اخبرنا** ابو بكر بن اسحق اخبرنا
بشر بن موسى ثنا الحميدي ثنا سفيان عن عطاء بن السائب عن ابي عبد الرحمن قال جاء رجل فذكر
امه ذلك فحاسبها ابا البرزخ فقال اطع امراة فاني سمعت رسول الله صلى الله عليه وسلم يقول
الوالد اوسط ابواب الجنة فاضع ذلك او احفظ رواه شعبة عن عطاء بن السائب ه
مثله **اخبرنا** ابو عبد الله محمد بن يعقوب ثنا يحيى بن محمد بن يحيى ثنا مسدد ثنا
حماد بن الحرث ثنا شعبة عن عطاء بن السائب عن ابي عبد الرحمن ان رجلا امره ابواه او احدهما
ان يطلق امراته فجعل لله عليه نذرا وما له صدقة وماله هدايا ان فعل فاتى ابا البرزخ فذكر له
انه صلى الصبح يوما فقال اوف بنذرك وبر والديك فاني سمعت رسول الله صلى الله عليه وسلم
يقول الوالد اوسط ابواب الجنة فان شئت فاحفظ على الباب او اترك هذا حديث صحيح
الاسناد ولم يخرجاه **اخبرني** الحسن بن حكيم المروزي اخبرنا ابو الموجه اخبرنا عبدان
اخبرنا عبد الله اخبرنا ابن ذئب سمعت يحيى الجارث بن عبد الرحمن عن حمزة ابن عبد الله
بن عمر عن ابيه قال كانت تحتي امراة احبها وكان عمر يكرهها فقال لي طلقها فابيت فاتى عمر رسول
الله صلى الله عليه وسلم فقال يا رسول الله ان عبد الله بن عمر اطاعني فكرهتها فامرته ان
يطلقها فابى فقال رسول الله صلى الله عليه يا عبد الله بن عمر طلق امراتك واطع اباك
قال عبد الله فطلقتها ه هذا حديث صحيح على شرط الشيخين ولم يخرجاه **حدثنا** ابو
سعد احمد بن يعقوب النيسابوري ثنا احمد بن يحيى بن اسحق الحلواني ثنا ابراهيم بن حمزة حدثنا عبد العزيز
ابن ابي حازم عن العلاء عن ابيه عن ابي مولى علي بن ابي طالب **ان عليا** قال لابويها ما دانت تقول الناس
قال يزعمون ان عندك علما من رسول الله صلى الله عليه لا يظهره قال دور الناس قال نعم قال الى الشيف
فاعطت

فاعطت الشيف فاسرج منه صحيفة فيها كتاب قال هذا ما سمعت من رسول الله صلى الله عليه وسلم
قال قال رسول الله صلى الله عليه وسلم لعن الله من ذبح لغير الله ومن تولى غير مواليه ولعن الله العاق لوالديه
ولعن الله مسقصي منار الارض **اخبرني** ابو بكر اسمعيل بن محمد العنقه نا الربيع بن سليمان نا يحيى
ابن محمد نا سعيد عن عطاء السائب عن ابيه **عن عبد الله** بن عمرو قال جاء رجل الى النبي صلى الله
عليه وسلم نا سعيد على الخبر وبرك ابوي يكاني فعال ارجع اليهما فاضحكهما كما ابكيتهما هذا
حديث صحيح الاسناد ولم يخرجاه **حدثنا** محمد بن صالح وابراهيم بن عصمة قالا نا اسود بن عامر
نا سعيد بن ابي مريم نا محمد بن هلال حدثني سعيد بن اسحق بن كعب بن عجرة عن ابيه **كعب بن عجرة**
قال قال رسول الله صلى الله عليه وسلم احضر والمنبر فحضرنا فلما ارتقى درجة قال آمين فلما ارتقى الدرجة
الثانية قال آمين ثم لما ارتقى الدرجة الثالثة قال آمين فلما نزل قلنا يا رسول الله لقد سمعنا منك
اليوم شيئا ما كنا نسمعه قال اخبرني جبريل عليه السلام عرض لي فقال بعدا من ادرك رمضان ولم يغفر له فقلت
آمين فلما رقيت الثانية قال بعدا من ذكرت عنده فلم يصل عليك فقلت آمين فلما رقيت الثالثة قال بعدا من
ادرك ابويه الكبر عنده او احدهما فلم يدخلاه الجنة فقلت آمين هذا حديث صحيح الاسناد ولم يخرجاه **حدثنا**
ابو العباس محمد بن يعقوب نا يحيى بن نصر الحولاني نا عبد الله بن وهب اخبرني يحيى بن ايوب عن زياد بن
فايد عن سهل بن معاذ عن ابيه عن ان رسول الله صلى الله عليه وسلم قال من بر والديه طوبى له زاد الله
في عمره هذا حديث صحيح الاسناد ولم يخرجاه **حدثنا** محمد بن صالح بن هانى نا ابراهيم بن ابي طالب نا يحيى بن
حكيم واسحق بن ابراهيم الكراع قالا نا اسود ابو حاتم عن حماد عن ابي رافع عن **ابي هريرة** قال قال رسول
الله صلى الله عليه وسلم عفوا عن نساء الناس تعف نساءكم وبروا اباءكم تبركم اباؤكم ومن اتاه اخوه
متنصلا فليقبل ذلك منه محقا كان او مبطلا فان لم يفعل لم يرد علي الحوض هذا حديث صحيح الاسناد
ولم يخرجاه **حدثنا** ابو جعفر احمد بن عبد الله الاشدي الحافظ وعبدان بن يزيد الرفاق الهمدانيان
بهمدان قالا نا ابراهيم ابن الحسين بن ديزيل نا علي بن قرة نا مالك بن انس عن ابي الزبير عن جابر
قال قال رسول الله صلى الله عليه وسلم بروا اباءكم تبركم اباؤكم وعفوا تعف نساءكم ومن اتاه فلم يعفو لم
يرد علي الحوض **اخبرنا** ابو عبد الله محمد بن عبد الله بن دنار العدل وابو بكر محمد بن عبد الله
المقسم قالا نا احمد بن محمد بن نصر نا ابو نعيم الفضل بن دكين نا عبد الرحمن بن سليمان بن الغسيل
ح واخبرني الحسن بن حكيم المروزي نا ابو الموجه اخبرنا عبدان اخبرنا عبد الله اخبرنا عبد الرحمن
بن سليمان عن اسيد بن علي عن عبد الله التاعدي عن ابيه انه سمع ابا اسيد مالك بن ربيعة الساعدي
يقول سمعت اذني من رسول الله صلى الله عليه وسلم ادحاه مربي سلمة فقال يا رسول الله
هل بقي من بر ابوي شيء ابرهما به من بعد موتهما قال نعم الصلاة عليهما والاستغفار لهما وانفاذ عهودهما واكرام

صدیعها وصله الرحم الذی لا رحم لک الامر فیهما هذا حدیث صحیح الاسناد ولم یخرجاه **حدثنا** ابوبکر
محمد بن داود الزاهد ثنا علی بن الحسن بن حبیب ثنا سهل بن عثمان العسکری ثنا ابو معویه ثنا محمد بن اسحق
عن ابی بکر بن حفص عن **ابن عمر** قال اتی النبی صلی الله علیه رجل فقال یا رسول الله انی اذنبت ذنبا کبیرا فهل لی
من توبه فقال الک والدان قال لا قال فلک خاله قال نعم فقال رسول الله صلی الله علیه فبرها **حدثنا**
ابو احمد الزبیری ثنا سفیان عن الاعمش عن جعفر بن ایاس عن سعید بن جبیر عن **ابن عباس** قال کانوا
یکرهون ان یرحلوا الاسالهم وهم مشرکون فنزلت لیس علیکم جناح ان تبتغوا فضلا من ربکم فی مواسم الحج
هذا حدیث صحیح علی شرط الشیخین ولم یخرجاه **اخبرنی** عبد الرحمن بن ابی الزناد عن هشام بن عروه عن
ابیه عن **عائشه** انها قالت قدمت امراه من بعد داومه الجدل علی حیات نبی رسول الله صلی الله علیه
موته حدثه ذلک بساله عن شی دخلت فیه من امر السحر هل تعلمه وقالت عائشه لعروه یا ابن اختی
قالت کان رسول الله صلی الله علیه وسلم یسمعها سکی حتی انی لارحمها وتقول انی لاخاف
ان تکون قد هلکت کان الی دوح فغاب عنی وجلست علی عجوز شکوت الیها حالت ان فعلت ما اعرف
فاجعله ناسک فلما کان اللیل جاءنی کلبین اسودین فرکبت احدهما وترکت الاخر فلم یمش حتی
وقفنا سائل وادا برجل معلق برجلیها فقال ما جاء بک فقلت اتعلم السحر فقال انما انا فتنه فلا
تکفری وارجعی وانت فابیت وقلت لا قال فاذهبی الی ذلک التنور فبولی فیه فرهبت وفزعت فلم افعل فرجعت
الیهما فقالتا لی فعلت فلم تعلم فالا هل زالت سالتا فقلت لم ارشا فقالا لم تعلی ارجعی الی بلادک ولا
تکفری وانت فابیت فقالا اذهبی الی ذلک التنور فبولی فیه فرهبت فلم افعل فرجعت الیهما
فقلت فرفعلت فقالا فما زالت فعلت لم ارشا فقالا لم تکذبت لم تعلی ارجعی الی بلادک ولا
تکفری فانک علی رایس الکفر فابیت فقالا اذهبی الی ذلک التنور فبولی فیه فرهبت فلم فیه فرایت فارسا مقنعا الحدید
خرج منی حتی ذهب فی السما فغاب عنی حتی ما ازاه فاتیتهما فقلت فرفعلت فقالا لما رایت قلت
رایت فارسا مقنعا الحدید خرج منی وذهب فی السما فغاب عنی حتی ما ارسا فقالا لا صدقت ذلک
ایمانک خرج مسکا ذهبی فعلی لمراه والله ما اعلم سحرا وما فالا انی شا فعلا فقالا لا لا ارید سحرا
الا کان حتی هذا العجم فاندری وندری فعلت اطلع وطلعت وفعلت احفی فحفیت وفعلت ارفق
فارفقت فعلت ایسی فتسنم فعلت الحی فاطحسم فعلت احرر واحرر فعلما رات انی لا ارید شیا
الا کان سقطا فی یدی وندمت والله ما ارم المومنین ما فعلت شیا قط ولا اعلمه انه کان سحرا حتی
رسول الله صلی الله علیه وسلم حدانه وفاه رسول الله صلی الله علیه وسلم وهم یومئذ متوافرون
فما ذروا ما یقولون لها وکلهم هاب وخاف ربعهما ما لا یعلم الا الله فقالوا لها لو کان ابواک
حسنا او احدهما لکانا کفیاک هذا حدیث صحیح الاسناد ولم یخرجاه والعرص واحراجه
فی هذا الموضع اجماع الصحابه حدثان وفاه رسول الله صلی الله علیه ان الاثنین کفیا نفاه
حدثنا علی بن حمشاد العدل بمرو ثنا عبد الله بن الحسن العانی ثنا الاسا الحرمی ابی اسامه

ثنا محمد بن عیسی بن الطباع ثنا مکی بن عبد العزیز بن ابی بکره قال سمعت ابی یحدث عن **ابی بکره** قال اتفق
النبی صلی الله علیه وسلم یقول کل الذنوب یوخر الله ما شاء منها الی یوم القیمه الا عقوق الوالدین
فان الله تعالی یعجله لصاحبه فی الحیاه قبل الممات هذا حدیث صحیح الاسناد ولم یخرجاه **حدثنا**
ابو احمد الزبیری ثنا سفیان عن الاعمش عن جعفر بن ایاس عن سعید بن جبیر عن **ابن عباس** قال کانوا
یکرهون ان یرحلوا الاسالهم وهم مشرکون فنزلت لیس علیکم جناح ان تبتغوا فضلا من ربکم فی مواسم الحج
فانه یعلم فرحل لهم **حدثنا** ابو بکر احمد بن یزید بن هرون احبرنا محمد بن عمرو عن ابی سلمه عن ابی
هریره ان رسول الله صلی الله علیه وسلم قال قال الله عز وجل انا الرحمن وهی الرحم فمن وصلها
وصلته ومن قطعها قطعته هذا حدیث صحیح علی شرط مسلم ولم یخرجاه وقد روی باسانید واضحه
عن عبد الرحمن بن عوف وسعد بن زید بن عمرو بن نفیل وعائشه وعبد الرحمن بن عمر واما حدیث سعد بن
زید فاخبرناه ابو جعفر احمد بن عبد الحافظ احبرنا ابو هیثم بن الحسن واحبرنی ابو محمد المزنی
ثنا علی بن محمد الحنائی والاسا ان ثنا سعید بن ابی مریم حدثنی عبد الله بن ابی الحسن ثنا نوفل
بن ابی عتاب ثنا عبد الله بن سعید بن عمرو بن نفیل قال قال رسول الله صلی الله علیه وسلم الرحم شجنه من الرحمن
فمن وصلها وصله الله ومن قطعها قطعه الله عز وجل واما حدیث عبد الرحمن بن عوف فاخبرنا احمد بن
سلمان الفقیه ثنا الحسن بن مکرم ثنا سلم بن هرون احبرنا هشام الدستوائی عن یحیی بن ابی کثیر عن ابی
سلمه عن عبد الله بن فارظ ان اباه اخبره انه دخل علی عبد الرحمن بن عوف وهو مریض فقال له عبد الرحمن
وصلک رحم سمعت رسول الله صلی الله علیه وسلم یقول قال الله عز وجل انا الرحمن وهی الرحم
شققت لها من اسمی فمن وصلها وصلته ومن قطعها قطعته ومن بسها الله واخبرنی محمد بن علی بن
عبد الحمید الصنعانی بمکه ثنا اسحق بن ابراهیم اخبرنا عبد الرزاق اخبرنا معمر اخبرنی الزهری حدثنی
ابو سلمه ان عبد الرحمن بن ازهر اخبره عن عبد الرحمن بن عوف انه سمع رسول الله صلی الله
علیه وسلم یقول الله تبارک وتعالی انا الرحمن خلقت الرحم وشققت لها من اسمی فمن وصلها وصلته ومن
قطعها بسته هذا ابو الرداد اللیثی وراصاوفه سفیان بن عیینه ومحمد بن ابی عیسی وشعیب
ابن حمزه وسفیان بن حبیش لم احد سمع عیینه فحدثناه الشیخ ابو بکر بن اسحق الامام وعلی بن
حمشاد والاسا بن موسی ثنا الحمدی ثنا سفیان عن الزهری عن ابی سلمه قال اتی ابو الرداد فخاه
عبد الرحمن فابی ان یصل رحمه فوصلهم ما علمنا ابو محمد قال عبد الرحمن سمعت رسول الله صلی الله علیه
وسلم یقول قال الله عز وجل انا الله وانا الرحمن خلقت الرحم وشققت لها من اسمی فمن وصلها وصلته
ومن قطعها قطعته واما حدیث محمد بن ابی عتیق فاخبرناه ابو بکر بن اسحق احبرنا العباس بن الفضل الاسفاطی
ثنا الحسن بن علی الربادی ثنا اسمعیل بن ابی اویس حدثنی اخی ابو بکر عن سلیمان بن بلال عن محمد بن ابی

شق عن ابن شهاب عن ابي سلمة ان ابا الرداد الليثي اخبره عن عبد الرحمن بن عوف انه سمع رسول الله صلى الله
عليه وسلم يقول قال الله تبارك وتعالى انا الرحمن خلقت الرحم وشققت لها من اسمي فمن وصلها وصلته ومن
قطعها بتته واما حديث سعد عن الزهري عن حميد عن ابي هريرة فاخبرنا ابو سهل بن زياد النحوي بغداد ثنا عبد الكريم
بن الهيثم ثنا ابو اليمان اخبرنا شعيب وحدثنا ابو العباس محمد بن يعقوب واللفظ له ثنا محمد بن خالد
ابن خلي ثنا يونس ابن سعيد بن ابي مريم حدثني ابو سلمة بن عبد الرحمن ان ابا الرداد الليثي اخبره
قال سمعت عبد الرحمن بن عوف يذكر انه سمع رسول الله صلى الله عليه وسلم يقول قال الله تبارك وتعالى
انا الرحمن خلقت الرحم وشققت له من اسمي فمن وصلها وصلته ومن قطعها قطعته واما حديث
سعد بن حميد فاخبرناه ابو العباس محمد بن يعقوب ثنا سعد بن مسعود ثنا يزيد بن
هرون اخبرنا سعد بن حميد عن الزهري عن ابي سلمة بن عبد الرحمن قال اعاد عبد الرحمن ابن عوف
ابا الرداد الليثي وقال سمعت رسول الله صلى الله عليه وسلم يقول قال الله انا الله انا الرحمن خلقت
الرحم وشققت له سعده من اسمي فمن وصلها وصلته ومن قطعها قطعته رجعنا الى ذكر الصحابة
واما حديث عائشة فاخبرناه ابو نصر احمد بن سهل الفقيه ثنا ابو عمير سهل بن المتوكل ثنا اسمعيل بن
ابي اويس حدثني سليمان بن بلال عن معاوية بن ابي مزرد عن بريد بن رومان عن عروة عن عائشة ان
رسول الله صلى الله عليه وسلم قال الرحم معلقة بعرش الله اذا نجت من اسم الله الاسم الذي هو الرحمن فمن وصله
وصله الله ومن قطعها قطعه الله واما حديث عبد الله بن عروة فاخبرناه ابو النضر الفقيه وابو الحسن العمري
قالا ثنا عمر بن سعيد بن علي بن المديني ثنا سفين عن عمرو بن دينار عن ابي قابوس قال سمعت عبد الله بن عمرو
يرفعه الى النبي صلى الله عليه قال الراحمون يرحمهم الله ارحموا اهل الارض يرحمكم اهل السماء سمعت من
الرحم فمن وصلها وصله ومن قطعها قطعه قال الحاكم رحمه الله وهذه الاسانيد كلها صحيحة وانما
استقصيت في اسانيدها لان كل الصحابة رضي الله عنهم لم يملوا الا احاديث الصحيحة اخبرنا ابو عبد الله محمد بن عبد الله الراهب الاصبهاني ثنا احمد بن محمد
ابن عيسى القاضي ثنا ابو نعيم وابو حذيفة قالا ثنا سفين عن سماك بن حرب عن عبد الرحمن
ابن عبد الله بن مسعود عن ابيه قال اتيت النبي صلى الله عليه وسلم وهو في قبة مرادم حمراء في
نحو من اربعين رجلا فقال الله مفتوح عليكم وانتم مسورون وتصيبون مراد كل رجل
منكم ولكن الله ولي المعروف وناهيه عن المنكر واما حديث حمزة وصل الرحم يعمر الدور فوهم على عمر
الحوضي العمري يروي ابو عمير بن سعيد هذا حديث صحيح الاسناد ولم يخرجاه اخبرنا ابو محمد
محمد بن محمد العدل ثنا علي بن المبارك الصعاليكي ثنا يزيد بن المبارك ثنا محمد بن سليم بن مسمول ثنا علي بن المبارك
الصعاليكي ثنا ابو القاسم بن محمد الحميدي عن علي بن عبد الله بن عباس سمع اباه يقول على رسول الله

اوصى

اوصى قال لا هل الصلوة واداء الزكاة وصم رمضان وحج البيت واعمر وبر والديك وصل رحمك
وار الصغير وامر بالمعروف وانه عن المنكر ورامع الحق حيث زال صحيح الاسناد ولم يخرجاه اخبرنا
ابو عمرو وعثمان بن احمد بن السماك ببغداد ثنا عبد الرحمن بن محمد بن منصور
الحارثي ثنا يحيى بن سعيد القطان عن عوف واخبرنا الحسن بن يعقوب العدل ثنا يحيى بن ايوب الغزال ثنا
عبد الوهاب بن عطا اخبرنا عوف بن ابي جميلة عن زرارة بن اوفى وعن عبد الله بن سلام قال لما
قدم رسول الله صلى الله عليه وسلم انجفل الناس الى المدينة وقيل قدم رسول الله صلى الله عليه وسلم فجئت
في الناس لانظر اليه فلما استبنت وجه رسول الله صلى الله عليه وسلم عرفت ان وجهه ليس بوجه كذاب
فكان اول شيء تكلم به ان قال يا ايها الناس افشوا السلام واطعموا الطعام وصلوا الارحام وصلوا والناس
نيام تدخلوا الجنة بسلام هذا حديث صحيح الاسناد ولم يخرجاه اخبرني عبد الله بن الحسين
القاضي ثنا الحرث بن ابي اسامة ثنا يزيد بن هرون اخبرنا همام عن قتادة عن ابي ميمونة عن ابي هريرة
قال قلت يا رسول الله اني اداري اسكب طابت نفسي وقرت عيني فاسبي مني كل شيء قال الكل شيء حلو مما قال قلت
اسبي عن امراة اعمل به دخلت الجنة قال افش السلام واطعم الطعام وصل الارحام وقم بالليل والناس
نيام ثم ادخل الجنة بسلام هذا حديث صحيح الاسناد ولم يخرجاه اخبرنا ابو بكر محمد بن ابراهيم بن مرابا ثنا
حرملة الله ثنا عبد الله بن وهب ثنا سهل بن بكار بن بلال ثنا سعد بن بشير عن قتادة عن عكرمة عن ابن عباس
عن النبي صلى الله عليه وسلم قال مكتوب في التوراة من سره ان يطول حياته ويزداد في رزقه فليصل رحمه
هذا حديث صحيح الاسناد ولم يخرجاه هذه الشواهد قائمة لما اللعنا على حديث سلوبش بن يزيد عن الزهري
عن انس فحدثناه عبد الله بن جعفر الفسوي ثنا يعقوب بن سفين حدثني عبد الرحمن بن ابي عبد الرحمن
المكي ثنا هشام بن يوسف الصنعاني عن معمر عن ابي اسحق عن عاصم بن ضمرة عن علي ان النبي صلى
الله عليه وسلم قال من سره ان يمد الله في عمره ويوسع له في رزقه ويدفع عنه منسه السوء فليتق
الله وليصل رحمه حدثني محمد بن صالح بن هانئ ثنا الفضل بن محمد المسعودي ثنا عبد الله بن صالح
حدثني الليث حدثني ابن الهاد عن محمد بن عبد الله الانصاري عن عبد الله بن عبد الرحمن بن ابي حسين
عن عطاء بن ابي رباح عن انس بن مالك قال من سره ان يمد الله في اجله ويوسع له في رزقه فليصل رحمه موقوف اخبرنا ابو محمد العدل ثنا عبد الله بن عبد الرحمن
ابن بهرام الدارمي ثنا يحيى بن حسان ثنا سليمان بن بلال عن عمر المقبري ثنا عمران
ابو موسى الرملي وهو ابن ابي عمران ثنا ابو خالد سليمان بن حيان الاحمر حدثني داود بن ابي هند
عن الشعبي عن ابن عباس قال قال رسول الله صلى الله عليه وسلم ان الله ليعمر بالقوم الزمان
ويكثر لهم الاموال وما ينظر اليهم مدظفهم بعضا لم فالوا وكيف ذلك يا رسول الله قال

لعلتهم لا رحامهم قال الحاكم رحمه الله عمران اراد عمران الرملي من رهاد المسلمين عبادهم وان كان حفظ
هذا الحديث عن احد الاحرفا نه غريب صحيح حدثنا ابو العباس محمد بن يعقوب ثنا بكر بن سهل
القاضي ثنا ابو داود الطيالسي ثنا اسحق بن سعد عن عمرو بن سعد بن العاص حدثني ابي قال كنت عند ابن عباس
فاتاه رجل فقال له رجل بعد سلام قال رسول الله صلى الله عليه وسلم اعربوا تسلموا تفلحوا ارحاما فانه لا قرب
لرحم اذا قطعت وان كانت قريبة ولا بعد لها اذا وصلت وان كانت بعيدة هذا حديث صحيح على شرط الشيخين
ولم يخرجاه حدثنا ابو العباس الثقفي احمرنا ابو الموجه احمرنا عبدان احمرنا عبد الله احمرنا عبد الملك ابن
عيسى الدقيقي عن يزيد مولى المنبعث عن ابي هريرة عن النبي صلى الله عليه وسلم قال تعلموا من انسابكم
ما تصلون به ارحامكم فان صلة الرحم محبة في الاهل مثراة في المال منساة في الاثر هذا حديث صحيح الاسناد ولم يخرجاه
حدثنا ابو العباس محمد بن يعقوب ثنا بكر بن نصر بن سابور الجولاني ثنا عبد الله بن وهب اخبرني يحيى بن ايوب
عن عبد الله بن زاحر عن القسم بن عبد الرحمن عن عقبة بن عامر قال اتيت رسول الله صلى الله عليه وسلم فدربه فاتيت
بسلك ويديري فاخذ سواكي فقال يا عقبة الا اخبرك باحسن اخلاق اهل الدنيا والاخرة تصل من قطعك وتعطي من
حرمك وتعفو عمن ظلمك لا ومراجزك اريد في عمرك وبسط في رزقك فصل ارحامك اخبرنا
ابو الحسن احمد بن محمد المزكي ثنا العباس بن محمد الدوري ثنا ابو بكر عبد الله بن عبد المجيد الحوضي ثنا
معوية ابن عمرو حدثني عمي ابو الحباب سعيد بن يسار قال سمعت ابا هريرة يقول سمعت النبي صلى الله
عليه وسلم يقول ان الله لما فرغ من الخلق وامر الرحم حادت تحقو الرحمن فقال له مه قالت هذا مقام العائذ
بك من القطيعة قال ايرضيك ان اصل من وصلك واقطع من قطعك قالت بلى قال فذلك لك قال رسول الله صلى الله
عليه وسلم فاقرؤا ان شئتم فهل عسيتم ان توليتم ان تفسدوا في الارض وتقطعوا ارحامكم الى قوله اقفالها هذا حديث صحيح الاسناد على شرط الشيخين
ولم يخرجاه حدثنا ابو بكر بن اسحق احمرنا محمد بن سادان الجوهري ثنا عمر بن مرزوق احمرنا سعد واحمرنا
احمد بن موسى العقيقي ثنا ابرهيم بن ابي طالب ثنا محمد بن المثنى ومحمد بن بشار قالا ثنا محمد بن جعفر ثنا سعبة قال اخبرني
محمد بن عبد الرحمن ثنا سمعت محمد بن سعيد الجعار يحدث عن محمد بن كعب عن ابي هريرة عن
النبي صلى الله عليه وسلم قال ان الرحم شجنة من الرحمن يقول ان وصلت الى قطعت الى ثم الجار ذو محمها ارها
وقول اما ترضين ان اصل من وصلك واقطع من قطعك هذا حديث صحيح الاسناد ولم يخرجاه احمرنا
عبد الرحمن بن الحسن القاضي ثنا ابرهيم بن الحسين بن حان وحاج بن منهال قالا ثنا حماد بن سلمة عن
حماد عن ابي امامة الباهلي عن عبد الله بن عمرو عن النبي صلى الله عليه وسلم قال يجي الرحم يوم القيمة له لسان
كحجنة المعزل يكلم بلسان ذلق طلق يصل من وصلها ويقطع من قطعها هذا حديث صحيح الاسناد
ولم يخرجاه اخبرنا مكرم بن احمد بن المكرم القاضي ثنا موسى بن سهل بن كثير ثنا اسمعيل بن علية عن عبد الرحمن

ثنا بكر

ابن حوشب العطفاني حدثني ابي عن ابي بكرة قال قال رسول الله صلى الله عليه وسلم ما من ذنب احرى ان يعجل
الله لصاحبه العقوبة في الدنيا مع ما يدخر له في الاخرة من البغي وقطيعة الرحم وقد رواه شعبة عن
عمه عبد الرحمن حدثناه ابو علي الحافظ ثنا عبدان الاهوازي ثنا معمر بن سهل ثنا علي بن يونس ثنا شعبة
عن عمه ابن عبد الرحمن قال سمعت ابي يحدث عن ابي بكرة النفيع ان النبي صلى الله عليه وسلم قال ما من ذنب
احرى ان يعجل الله تعالى لصاحبه مع ما يدخر له في الاخرة من قطيعة الرحم والبغي
هذا حديث صحيح الاسناد ولم يخرجاه حدثنا ابو العباس محمد بن يعقوب ثنا الربيع بن سليمان ثنا اسد بن موسى
ثنا سعد بن سالم عن ابن جريج عمر بن مسلم اخبرني ابو سعيد انه سمع عبد الله بن عمر يقول قال رسول الله صلى الله عليه وسلم
لا يدخل الجنة قاطع رحم وقد تابعه ابن ابي فديك عن ابن جريج وقد اتفق الشيخان على الاحتجاج برواية
ابن جريج عن عمر بن مسلم هذا حديث صحيح الاسناد ولم يخرجاه اخبرنا ابو الحسن محمد بن الحسين بن الفضل القطان
ثنا عبد الله بن جعفر بن درستويه ثنا يعقوب بن سفيان ثنا ابو نعيم ثنا سعد بن سعيد اخي يحيى بن سعيد عن محمد بن عمرو بن علقمة
عن ابي سلمة عن ابي هريرة قال قال رسول الله صلى الله عليه وسلم الرحم معلقة بالعرش تقول من وصلني وصله الله ومن قطعني قطعه الله
هذا حديث صحيح الاسناد ولم يخرجاه اخبرنا ابو الحسن محمد بن الحسين بن ايوب ثنا ابو يحيى بن ابي مسرة ثنا علي بن
ثابت الجزري ثنا حيوة بن شريح عن بكر بن عمرو عن ابي عشانة حي بن يؤمن عن عبد الله بن عمرو ان رسول الله صلى الله
عليه وسلم قال من فتح له منكم باب خير فلينتهزه فانه لا يدري متى يغلق عنه هذا حديث صحيح الاسناد ولم يخرجاه اخبرنا
ابو الحسن محمد بن الحسين بن الفضل القطان ثنا عبد الله بن جعفر بن درستويه ثنا يعقوب بن سفيان ثنا ابو نعيم ثنا سعيد بن سعيد اخي يحيى بن سعيد عن محمد بن عمرو بن علقمة عن ابي سلمة عن ابي هريرة
قال قال رسول الله صلى الله عليه وسلم من سدد من نفسه ثلاثا عند ثلاث دخل الجنة قالوا ما هن يا رسول الله قال من سدد
ابسدكم وابر بسدكم لسر بر الذي معروف هذا حديث صحيح على شرط مسلم ولم يخرجاه وسعيد بن محمد هو
الوراق ثقة مامون وقد تابعه كما مر حديث عمر بن دينار عن ابي سلمة اخبرنا ابو عبد الله محمد بن يعقوب
الحافظ ثنا ابرهيم بن عبد الله ثنا ابو عاصم اخبرنا جعفر بن يحيى بن يوبان عن عمه عثمان بن يوبان عن ابي الطفيل
قال اتيت رسول الله صلى الله عليه وسلم بالجعرانة فجاءه امراة وابا بكر معه فلما دنت من النبي صلى الله عليه وسلم بسط
لها رداءه فجلست عليه فقلت من هذه فقالوا هذه امه التي ارضعته هذا حديث صحيح الاسناد ولم يخرجاه
اخبرني الحسن بن حليم المروزي ثنا ابو الموجه احمرنا عبدان احمرنا عبد الله احمرنا ابو حمزة عن سرحبيل
عن مسلم عن عبد الله بن عمرو قال قال رسول الله صلى الله عليه وسلم خير الاصحاب عند الله خيرهم لصاحبه وخير
الجيران عند الله خيرهم لجاره هذا حديث صحيح على شرط الشيخين ولم يخرجاه حدثنا ابو العباس
محمد بن يعقوب ثنا بكر بن عبد الله بن عبد الحكم احمرنا ابن وهب احمرنا ملك بن انس واحمرنا محمد بن حمدان
الجلاب ثنا ابرهيم بن اسحق بن احمد بن مفرج ثنا اسحق بن سليمان قال سمعت ملك بن انس يحدث عن سعد المقبري
عن ابي سريحة الكعبي ان رسول الله صلى الله عليه وسلم قال من كان يومن بالله واليوم الاخر فليكرم صديقه حامد يوم
وليلة والضيافة ثلثة ايام وما بعدها فهو صدقة ولا يحل له ان يثوي عنده حتى يحرجه رادس وهب في
حديثه وحاديه ان يحبسه في اليوم الثاني ما لم يكن قال سوى ذلك غير عمده هذا حديث صحيح الاسناد ولم يخرجاه

وقد صحت الرواية فيه ايضا عن ابي هريرة واظنهما اخرجاه والذي عندي ان السمر رضي الله عنهما انما احتملا
حدثنا ابو سريج لرواية عبد الرحمن بن اسحق عن سعد المقبري عن ابي هريرة كما اخرناه ابو عبد الله الشيباني
ثنا يحيى بن محمد بن يحيى ثنا مسدد ثنا بشر بن الفضل ثنا عبد الرحمن بن اسحق عن سعد المقبري عن ابي هريرة قال
قال رسول الله صلى الله عليه وسلم من كان يومن بالله واليوم الاخر فليكرم جاره وذكر الحديث بطوله الى اخره قال الحاكم رحمه الله
سمعت علي بن عيسى يقول سمعت مالك بن محمد بن اسحق يقول وقد تابع عبد الحميد جعفر ملك بن انس في روايته
حدثناه ابو بكر الحنفي ثنا عبد المجيد بن جعفر ثنا سعد المقبري انه سمع ابا شريح رسول سمعته اذناي
وبصر عيني ووعاه قلبي حين تكلم به رسول الله صلى الله عليه وسلم ثم ذكر الحديث مثل حديث مالك سواء فاما الشيخان
رضي الله عنهما فانهما لم يحتجا ولا واحد منهما بعبد الرحمن بن اسحق **حدثنا** ابو العباس محمد بن يعقوب ثنا
نصر بن سابور الخولاني ثنا عبد الله بن وهب اخبرني ابو ايوب عن سعد المقبري عن **ابي هريرة** ان رسول الله
صلى الله عليه وسلم قال والله لا يومن والله لا يومن والله لا يومن قالوا وما ذاك يا رسول الله قال جار لا امن جاره
بوائقه قالوا يا نبي الله وما بوائقه يا رسول الله قال شره هذا حديث صحيح على شرط الشيخين ولم يخرجاه بهذه السياقة
وحدثنا ابو العباس على اثره قال وحدثنا بحر بن نصر بها انا وهب اخبرني سعيد بن ابي ايوب عن يزيد ابي
عبد الله عن سنان بن سعد الكبرى عن انس بن مالك ان رسول الله صلى الله عليه وسلم قال لا يومن عبد لا يامن جاره
عوائله **اخبرنا** ابو الحسن علي بن محمد بن عقبة السياني بالكوفة ثنا ابراهيم بن اسحق الحربي ثنا علي بن
ثنا عبد الله بن نمير ثنا الاعمش عن مسلم البطين عن **عبد الله** بن مسعود قال قال رسول
صلى الله عليه وسلم ان الله قسم بينكم اخلاقكم كما قسم بينكم ارزاقكم وان الله يعطي المال من يحب ومن لا يحب
ثم اعطاه الله الايمان فمن احبه والذي نفس محمد بيده لا يسلم عبد حتى يسلم قلبه ولا يومن حتى يومن جاره بوائقه
هذا حديث صحيح الاسناد ولم يخرجاه **حدثنا** ابو العباس محمد بن يعقوب ثنا ابو بكر العامري ثنا صفوان
ابن عيسى العامري اخبرنا ابن عجلان عن ابيه **عن ابي هريرة** ان رجلا اتى النبي صلى الله عليه فشكى اليه جاره
فقال يا رسول الله ان جاري يؤذيني فقال اخرج متاعك فضعه على الطريق فاخرج متاعه فوضعه على
الطريق فجعل كل من مر عليه قال ما شانك قال ان جاري يؤذيني فقال اللهم العنه اللهم اخزه فقال ذلك الرجل فاتاه فقال ارجع
متاعي واضعه على الطريق فجعلوا يقولون اللهم العنه اللهم اخزه فقال فلعل ذلك الرجل فاتاه فقال ارجع
فوالله لا اوذيك ابدا هذا حديث صحيح على شرط مسلم ولم يخرجاه وله شاهد اخر صحيح ايضا على شرط مسلم
اخبرناه محمد بن علي الشيباني بالكوفة ثنا احمد بن حازم بن ابي غرزة ثنا علي بن حكيم ثنا شريك عن ابي عمر الاودي
عن ابي جحيفة قال جاء رجل الى النبي صلى الله عليه وسلم يشكو جاره فقال اطرح متاعك في الطريق فجعل الناس يمرون به فيلعنونه
فجاء الى النبي صلى الله عليه فقال يا رسول الله ما لقيت من الناس قال واي شيء منهم قال يلعنونني قال فقد لعنك الله قبل الناس
قال يا رسول الله فاني لا اعود قال فجاء الذي شكى الى النبي صلى الله عليه فقال له النبي صلى الله عليه وسلم قد رأيت

حدثنا ابو العباس محمد بن يعقوب ثنا احمد بن عبد الجبار ثنا ابو معاوية عن الاعمش عن ابي يحيى مولى ام الصهباء
قال سمعت **ابا هريرة** يقول قال رسول الله صلى الله عليه وسلم ان فلانة تصلي الليل وتصوم النهار
وفي لسانها شيء يؤذي جيرانها شليطة قال لا خير فيها هي في النار وفلانة ان فلانة تصلي المكتوبة
وتصوم رمضان وتصدق بالاثوار ولا تؤذي احدا قال هي في الجنة هذا حديث
صحيح ولم يخرجاه حدثناه عبد الرحمن بن حمدان الجلاب بهمدان ثنا هلال
ابن العلا الرقي ثنا عمرو بن عمر الرقي ثنا موسى بن اعين عن الاعمش عن ابي يحيى مولى جعدة ابن هبيرة
عن ابي هريرة قال قال النبي صلى الله عليه وسلم ان فلانة تصوم النهار وتقوم الليل وتؤذي جيرانها بلسانها
قال لا خير فيها هي في النار وقال ان فلانة تصلي المكتوبة وتصوم رمضان وتصدق بالاثوار من اقط
ولا تؤذي احدا بلسانها قال هي في الجنة **حدثنا** ابو العباس محمد بن يعقوب ثنا محمد بن عياش
الرملي ثنا مؤمل بن اسمعيل ثنا سفين عن حبيب بن ابي ثابت عن حميل عن نافع مولى عبد الله بن الحرث
قال قال رسول الله صلى الله عليه من سعادة المرء المسلم في الدنيا الجار الصالح والمنزل الواسع
والمركب الهني وهذا حديث صحيح الاسناد فاما حميل مولى عبد الله بن الحرث فانصاري روى عنه
حبيب بن ابي ثابت غير حديث **حدثنا** يحيى بن منصور القاضي ثنا احمد بن سلمة ثنا محمد بن المثنى
ثنا ابو احمد الزبيري ثنا سفين عن عبد الملك بن ابي بشير عن عبد الله بن ابي المساور قال سمعت
ابن عباس وهو يحدث ابن الزبير وهو يقول سمعت رسول الله صلى الله عليه وسلم يقول ليس المومن
الذي يشبع وجاره الى جنبه جائع هذا حديث صحيح الاسناد ولم يخرجاه وشاهده حديث عمر
مع سعد لما في القصر الذي اخرناه احمد بن جعفر القطيعي ثنا عبد الله بن احمد بن حنبل حدثني ابي
ثنا عبد الرحمن بن سفين عن ابيه عن عامة بن رافع قال بلغ عمر ان سعدا ابتنى قصرا فقال لبطن
الصوت سمعا له محمد بن مسلمة الحديث وقال في اخره قال عمر او كرهت ان امرك فتكون لك
الدار ولي الخار وحولي اهل المدينة وارذلهم الجوع وقد سمعت رسول الله صلى الله عليه وسلم يقول
لا يسع الرجل دون جاره **اخبرنا** احمد بن يعقوب الثقفي ثنا موسى بن هرون ثنا ابو الربيع
الزهراني ثنا حفص بن سليم عن ابي عمران الجوني عن يزيد بن بابنوس عن عائشة قالت قلت يا رسول
الله ان لي جارين فبايهما ابدا قال ايهما كان ابوابا فهكذا رواه حفص بن سليمان عن ابي عمران الجوني
والصحيح رواية شعيب **حدثناه** ابو العباس محمد بن يعقوب ثنا ابراهيم بن مرزوق ثنا وهب
ابن جرير عن شعبة واخبرنا احمد بن جعفر ثنا عبد الله بن احمد بن حنبل حدثني ابي ثنا محمد بن جعفر
عن شعبة عن ابي عمران الجوني عن طلحة بن عبد الله رجل من بني تيم الله عن عائشة قالت قلت يا رسول الله

لي حارثي قال إنما أهدى قال إلى أربعا بأباه هذا حديث صحيح على شرط الشيخين
ثنا طلحة بن عبد الله بن عوف بمصر إملاء على إخراجه **حدثنا** أبو العباس محمد بن يعقوب
أخبرنا محمد بن عبد الحكم أخبرنا ابن وهب أخبرني حيوة عن أبي الهداد الوليد
بن رباح هشام عن أبي موسى الأشعري أن رسول الله صلى الله عليه قال لتؤمنن أو
لتحابن أفلا أدلكم على ما تحابوا عليه قالوا بلى يا رسول الله قال أفشوا السلام بينكم
تحابوا والذي نفسي بيده لا تدخلوا الجنة حتى ترحموا قالوا يا رسول الله كلنا رحيم
قال إنه ليس برحمة أحدكم ولكن رحمة العامة رحمة العامة هذا حديث صحيح
ولم يخرجاه **حدثنا** أبو العباس محمد بن يعقوب أخبرنا محمد بن عبد الله أخبرنا
أخبرني أبو هانئ حميد بن هانئ الخولاني حدثني أبو سعد الغفاري أنه قال سمعت أبا ثور
يقول سمعت رسول الله صلى الله عليه وسلم يقول أمتي هذا الأمر قسما لوا بر رسول الله
وما هذا الأمر قال الأشر والبطر والتكاثر والتحاسد في الدنيا والتباغض
والتحاسد حتى يكون البغي هذا حديث صحيح الإسناد ولم يخرجاه **أخبرني**
عبد الرحمن بن الحسن القاضي بهمدان ثنا إبراهيم بن الحسين بن آدم بن أبي ليلى
ثنا سعيد عن أبي يحيى بن أبي سليم قال سمعت عمير بن مأمون يحدث عن أبي
هريرة قال قال رسول الله صلى الله عليه وسلم من سنن أن يحط الأثقال فليحب
المرء لا يحبه إلا لله عز وجل هذا حديث صحيح الإسناد ولم يخرجاه **أخبرني**
أبو الوليد ثنا أبو بكر بن قريش قال ثنا الحسن بن سفيان ثنا محمد بن يحيى القطيعي
ومحمد بن أبي بكر المقدمي ونصر بن علي قالوا ثنا روح بن عطاء ثنا سيار أبو الحكم
أنه سمع حالد بن عبد الله الفسري وهو يخطب على منبر البصرة وهو
يقول حدثني أبي عن جدي قال قال
رسول الله صلى الله عليه وسلم يا بريدة إن أهل
الجنة قلت نعم قال فأجمل الجمل
المسلم ما تحب لنفسك هذا حديث صحيح

الإسناد

الإسناد ولم يخرجاه وبريدة بن أسيد بن كريز صحابي سكن البصرة **أخبرنا**
أبو عبد الله محمد بن يعقوب ثنا حامد بن أبي حامد المقرئ وأحمد بن عبد الرحمن
بن حمدان الهمداني ثنا إسحاق بن إبراهيم الحنظلي قالا ثنا إسحاق بن سليمان الرازي قال سمعت
مالك بن أنس يحدث عن أبي حازم بن دينار عن أبي إدريس الخولاني قال دخلت مسجد دمشق
فإذا فتى براق الثنايا وإذا الناس معه إذا اختلفوا في شيء أسندوا إليه وصدروا عن رأيه
فسألت عنه فقيل هذا **معاذ بن جبل** فلما كان من الغد هجرت فوجدته قد سبقني وجدته
يصلي قال فانتظرته حتى قضى صلاته ثم جئته من قبل وجهه فسلمت وقلت والله
إني لأحبك فقال الله قلت الله قال فأخذ بحبوة ردائي وجذبني إليه وقال أبشر فإني
سمعت رسول الله صلى الله عليه وسلم يقول قال الله عز وجل وجبت محبتي للمتحابين
وللمتجالسين في والمتباذلين في والمتزاورين في هذا حديث صحيح على شرط الشيخين
ولم يخرجاه ورفع أبو إدريس إسناده صحيح بن معاذ وعاد عن الصامت وهذا المذكر
حدثنا أبو العباس محمد بن يعقوب أخبرنا العباس الوليد بن بريد أخبرني أبي حدثني
الأوزاعي عن أبي عمار حسين عن أبي إدريس عائذ الله قال سمعت معاذ بن جبل فهم الله فقلت إن هذا حدثني
حديثا رسول الله صلى الله عليه فهل سمعته يعني معاذا فقال ما كان يحدثك إلا حقا فأخبرته
فقال قد سمعت هذا من رسول الله صلى الله عليه يعني المحابين في الله يظلهم الله في
ظل عرشه يوم لا ظل إلا ظله وما هو أفصل منه قلت أي رحمك الله وما هو أفصل
منه قال سمعت رسول الله صلى الله عليه يأثر عن الله عز وجل قال وجبت محبتي للمتحابين
في وجبت محبتي للمتواصلين في وجبت محبتي للمتزاورين في وجبت محبتي للمتباذلين في
ولا أدري بأيتهما بدأ قلت من أنبأك رحمك الله قال عبادة بن الصامت وهذا إسناد
صحيح على شرط الشيخين ولم يخرجاه **حدثنا** أحمد بن كامل القاضي ثنا محمد بن سعد
العوفي ثنا سعيد بن عامر ثنا سعيد أخبرنا أحمد بن جعفر القطيعي ثنا عبد الله بن أحمد بن
حنبل حدثني أبي ثنا محمد بن جعفر ثنا سعيد عن يحيى بن عطاء عن الوليد بن عبد الرحمن عن
أبي إدريس الخولاني قال جلست مجلسا فيه عشرون من أصحاب محمد صلى الله عليه فكان أ
فيهم سمتا وحسن الوجه حسن السمت وأدبهم العلم إعرابا وإذا اختلفوا في شيء
فقالوا قولا انتهوا إلى قوله فإذا هو **معاذ بن جبل** فلما كان من الغد حضرت فإذا هو

يصلي عند سارية فجاء فسلم ثم احتبى فسكت فقلت لا يحل من جلال الله
فقال الله فقلت الله قال فارتعد المجلس ثم قال احسنت اله قال في ظل الله
يوم لا ظل الا ظله ثم لبس في نفيته شك توضع لهم كراسي من نور فتعطى مجالسهم
من القرب سارك وتعالى السنون والسهدا قال فحدث به عباد بن الصامت فقال
لا احدثك الا ما سمعت على لسان رسول الله صلى الله عليه وسلم قال احببت محبي للمجالس
في وحببت محبي للمتحابين في وحببت محبي للمتصادقين في وحببت محبي للمتزاورين
في وحببت محبي للمتواصلين في سك سعيه في المتواصلين والمتزاورين
وهذا حديث صحيح على شرط الشيخين ولم يخرجاه وقد رواه عطاء الخراساني
عن ابي ادريس الخولاني ٥ **حدثنا** ابو العباس محمد بن يعقوب نا الربيع بن
سليمان نا اسد بن موسى نا بكر بن خداش نا عطاء الخراساني قال سمعت ابا ادريس الخولاني
يقول دخلت مجلس حمص فجلست في حلقة كلهم يحدث عن رسول الله صلى الله عليه
وسلم وفيهم فتى ساف اذا تكلم انصت القوم فنعروا ولم اعلم من ذلك الفتى ثم ذكر
الحديث بطوله ٥ **حدثنا** ابو عبد الله محمد بن عبد الله الزاهد الاصبهاني نا احمد
بن يوسف الصبي باصبهان نا ابو مدرك سجاع بن الوليد قال سمعت زيادة بن حميد يحدث
عن انس عن ابي هريرة قال قال رسول الله صلى الله عليه ان لله عبادا السوا
بانبيا ولا شهدا يغبطهم الشهدا والنبيون يوم القيمة لقربهم ومجلسهم منه
فجثى اعرابي على ركبتيه فقال يا رسول الله قوم لبسوا بانبيا ولا شهدا يغبطهم
الانبيا والشهدا لقربهم من الله ومجلسهم منه صفهم لنا وصلهم لنا قال قوم من
افناء الناس ونزاع القبائل تصافوا في الله وتحابوا فيه يضع الله عز وجل
لهم يوم القيمة منابر من نور يخاف الناس ولا يخافون هم اولياء الله الذين لا خوف
عليهم ولا هم يحزنون هذا حديث صحيح الاسناد ولم يخرجاه **حدثنا** ابو عمرو
عثمان بن احمد الدقاق ببغداد نا يحيى بن جعفر بن الزبرقان نا ابو عامر العقدي نا زهير
يعني ابن محمد العنبري حدثني موسى بن وردان انه سمع ابا هريرة يقول قال رسول الله
صلى الله عليه وسلم المرء على دين خليله فلينظر احدكم من يخالل وقد روي عن ابي
الحكم سعيد بن يسار عن ابي هريرة حدثنا ابو العباس محمد بن يعقوب نا احمد بن

عيسى

عيسى اللخمي نا عمرو بن ابي سلمة نا صدقة بن عبد الله عن ابرهيم بن محمد الانصاري
عن سعيد بن يسار عن ابي هريرة قال قال رسول الله صلى الله عليه وسلم المرء على
دين خليله فلينظر احدكم من يخالل حديث ابي الحكم صحيح ان شاء الله ولم يخرجاه ٥
احبرني عبد الله بن عبد الرحمن الدارمي نا عبد الله بن يزيد المقرئ نا حيوة بن شريح
المصري نا المبارك بن فضالة عن ثابت عن انس قال مر رجل بالنبي صلى الله عليه وسلم فقال
رجل يا رسول الله اني احب هذا فقال النبي صلى الله عليه وسلم اعلمته قال لا قال فاعلمه قال
فلحقت الرجل واعلمته فقال الحق الذي احببتني له ٥ هذا حديث صحيح الاسناد ولم يخرجاه
وشاهد حديث المقدام بن معدي كرب ٥ **اخبرنا** ابو عبد الله محمد بن يعقوب
الشيباني نا يحيى بن محمد بن يحيى نا مسدد نا يحيى بن سعيد نا بدر بن عثمان عن
عمه **المقدام** بن معدي كرب عن النبي صلى الله عليه وسلم قال اذا احب احدكم اخاه
فليعلمه اياه ٥ **حدثنا** ابو العباس محمد بن يعقوب نا محمد بن سنان العوقي نا ابو عاصم
نا مبارك بن فضالة عن ثابت عن **انس** قال قال رسول الله صلى الله عليه ما تحاب
رجلان في الله الا كان افضلهما اشدهما لصاحبه هذا حديث صحيح الاسناد ولم يخرجاه
حدثنا علي بن حشاد العدل نا محمد بن المغيرة السكري نا القاسم بن الحكم
العرني نا سليمان بن ابي سليمان عن يحيى بن ابي كثير عن ابي سلمة عن **ابي هريرة** قال جاء
امرأة الى رسول الله صلى الله عليه وسلم فقالت يا رسول الله اني فارقت زوجي وقد عرفت
فما حاجتك قالت حاجتي ان ابن عمي فلان العابد قال رسول الله صلى الله عليه وقد عرفته قالت
نعم قال فاحبي ما حبي الروح على الروحة فاركبي اطعنه بروحته واريحه طويلا
اتروح قال فحبوا الروح على الروحة ان لو سألت دما ومحاوصديدا فلحسته بلسانها
ما ادت حقه ولو كان منتنا لنتن لسبرا لا وثب الروحة ان تسجد
لزوجها اذا دخل عليها لما فضله الله تعالى عليها قالت والذي نفسي بيده لا تؤدي المرأة
ما تنبغي لله حتى تؤدي لزوجها هذا حديث صحيح الاسناد ولم يخرجاه **اخبرنا** ابو عبد
الله محمد بن عبد الله الصفار نا احمد بن محمد بن مسلم الاصبهاني نا معاذ بن هشام
الدستوائي حدثني ابي حدثني القاسم بن عرفطة السماني عن انس بن مالك ان نبي الله عن
معاذ بن جبل انه اتى الشام فرأى النصارى يسجدون لاساقفتهم ويسجدون

وبطارقهم ورأى اليهود يسجدون لأحبارهم ورؤسائهم وعلمائهم وفقهائهم فقال
أي شيء تفعلون هذا قالوا هذه تحية الأنبياء فلو كان أحد أن يصلح لبشر لأمرنا
فقال نبي الله صلى الله عليه وسلم لا تفعلوا على أنبيائكم كما حرموا كما أنهم لو
أمرت أحدا أن يسجد لأحد لأمرت المرأة أن تسجد لزوجها من عظم حقه عليها ولا
يحل لامرأة حلاوة الإيمان حتى تؤدي حق زوجها ولو سألها نفسها وهي على ظهر قتب
هذا حديث صحيح على شرط الشيخين ولم يخرجاه **حدثني** محمد بن صالح بن هانئ
نا النسوي بن حرب نا عبد الوهاب بن الخطاب نا حماد بن سلمة عن صالح بن حيان عن عبد الله بن
بريدة عن أبيه أن رجلا أتى النبي صلى الله عليه وسلم فقال يا رسول الله علمني شيئا أزداد به يقينا
قال فقال ادع بذلك السيد فدعاها فجاءت حتى سلمت على النبي صلى الله عليه وسلم فقال ارجعي
فرجعت قال مرادن له فحل إزاره ورحليه وقال لو كنت آمرا أحدا أن يسجد لأحد
لأمرت المرأة أن تسجد لزوجها هذا حديث صحيح الإسناد ولم يخرجاه **حدثنا**
أبو عبد الله محمد بن عبد الله بن دسار نا أبو عبد الله محمد بن أحمد بن بالويه الوسي نا أبو عاصم
نا جعفر بن حميد عن عثمان بن يونس عن عطاء عن **ابن عباس** أن النبي صلى الله عليه وسلم قال
حرمة حسنكم للشاهد هذا حديث صحيح الإسناد ولم يخرجاه **حدثنا** أبو العباس
محمد بن يعقوب نا أحمد بن عبد الجبار نا محمد بن فضيل نا عبد الله بن عبد الرحمن الضبي نا مسلم بن
سعيد الله الجمري عن أمه قالت سمعت **أم سلمة** تقول سمعت رسول الله صلى الله عليه
وسلم يقول أيما امرأة ماتت وزوجها عنها راض دخلت الجنة هذا حديث صحيح الإسناد
ولم يخرجاه **أخبرني** محمد بن علي السناني بالكوفة نا أحمد بن حازم بن أبي غرزة
نا قبيصة عن عبيد نا سفيان عن أبي الزناد عن موسى بن أبي عثمان عن أبيه عن **أبي هريرة**
قال قال رسول الله صلى الله عليه وسلم لا تصوم المرأة يوما وزوجها شاهد إلا بإذنه
هذا حديث صحيح الإسناد ولم يخرجاه **أخبرنا** إسماعيل بن محمد الفقيه بالري
نا محمد بن مسلم الأصبهاني نا بكر بن بكار نا عمر بن عبيد عن إبراهيم بن مهاجر عن نافع
عن **ابن عمر** قال قال رسول الله صلى الله عليه وسلم اثنان لا تجاوز صلاتهما رؤوسهما
عبد آبق من مواليه حتى يرجع وامرأة عصت زوجها حتى يرجع **حدثنا** أبو العباس
محمد بن يعقوب نا محمد بن عباس الزملي نا مؤمل بن إسماعيل نا سفيان عن الأعمش عن سالم بن

إلى الحمد

أبي الجعد عن **أبي أمامة** قال أبصر النبي صلى الله عليه وسلم امرأة معها صبيان
قد حملت أحدهما وهي تقود الآخر فقال رسول الله صلى الله عليه وسلم والذي نفسي بيده
لرحمات لولا ما فيها من الرأفة لرحمهن لأدخل مصلانهن الجنة هذا حديث صحيح
الإسناد على شرط الشيخين ولم يخرجاه وقد أعضله سعيد عن الأعمش **أخبرناه**
أبو بكر بن إسحاق نا إسماعيل بن إسحاق القاضي نا أبو الوليد وقتيبة قالا نا
سفيان وحدثنا أبو بكر بن بالويه نا عبد الله بن أحمد بن حنبل حدثني أبي نا محمد بن جعفر
نا سفيان عن منصور عن سالم بن أبي الجعد قال ذكر لي عن أبي أمامة أن امرأة أتت النبي صلى
الله عليه وسلم ومعها ولدان لها فأعطاها ثلاث تمرات فأعطت كل واحد منهما تمرة ثم
أن أحد الصبيين بكى فشقتها فأعطته كل واحد منهما النصف فقال رسول الله
صلى الله عليه وسلم والذي نفسي بيده لرحمات ما ولادهن لولا ما يضعن بأزواجهن دخل مصلانهن
الجنة هذا **أخبرني** أبو سهل أحمد بن محمد بن زياد النحوي بمرو نا أبو
عاصم عن أبي رجاء عن **سمرة** بن جندب أن رسول الله صلى الله عليه وسلم قال أيما امرأة
خلفت زوجها وأبكار تزوجت أقامتها مكسرها فداؤها أحسن بها ثلاث مرات هذا
حديث صحيح الإسناد على شرط الشيخين ولم يخرجاه وشاهده حديث ابن عجلان عن
أبيه عن أبي هريرة عن النبي صلى الله عليه وسلم قال المرأة خلفت زوجها أعوج وإن كان
أعلاها أكسرها وإن تركتها وفيها عوج هذا إسناد صحيح على شرط مسلم ولم يخرجاه
حدثنا بكر بن محمد بن حمدان الصيرفي بمرو نا أبو قلابة الرقاشي نا عبد الصمد بن عبد
الوارث نا عمر بن إبراهيم عن قتادة عن سعيد بن المسيب عن عبد الله بن عمرو عن النبي صلى الله
عليه وسلم قال لا سفر للمرأة إلا مع زوجها ولا تستعين عنه وقد فصل عن سعيد
عن قتادة مسندا حدثناه أبو علي الحافظ أخبرنا علي بن العباس البجلي نا العباس
بن محمد الدوري نا معاذ بن هشام نا سعيد عن قتادة عن سعيد بن المسيب عن عبد الله
بن عمرو عن النبي صلى الله عليه وسلم قال لا سفر للمرأة إلا مع زوجها ولا تستعين عن زوجها هذا
حديث صحيح على شرط الصحيحين إن حفظ العباس قال سمعت أبا علي يقول المحفوظ
حديث سعيد فأحدثناه أبو بكر محمد بن إسحاق نا أبو موسى نا محمد بن جعفر نا سعيد
عن قتادة قال وسمعت سعيد بن المسيب تحدث عن عبد الله بن عمرو أنه قال

لزوجها

سلم اذا اراد ان يأمره لا يشكل لروحها ولا يستحي منه ٥ **اخبرنا** ابو القاسم الحسن بن محمد بن احمد بن عبد الله بن حبان السكوني بالكوفة نا يعقوب بن حميد بن كاسب نا ابو عامر عن هشام بن عروة عن ابيه عن **عائشة** قالت قلت يا رسول الله فراعظم الناس حقا على الرجل قال امه ٥ هذا حديث صحيح الاسناد ولم يخرجاه ٥ **حدثنا** ابو العباس محمد بن يعقوب نا الربيع بن سليمان نا اسد بن موسى نا مبارك بن فضالة عن ثابت عن **انس** قال كان النبي صلى الله عليه وسلم اذا اتى على شيء يقول ادعموا به الى فلانة فانها كانت صديقة لخديجة ادعموا به الى فلانة فانها كانت تحب خديجة ٥ هذا حديث صحيح الاسناد ولم يخرجاه ٥ **حدثنا** محمد بن صالح نا الفضل بن محمد الشعراني نا ابراهيم بن حمزة نا عبد العزيز بن محمد عن هشام بن عروة عن ابيه عن **عائشة** ان النبي صلى الله عليه وسلم كان يدخل الساه فيتتبع لها حتى ان جاءته بيت حويلد رضي الله عنها هذا حديث صحيح على شرط مسلم ولم يخرجاه ٥ **حدثنا** احمد بن كامل القاضي نا احمد بن عبد الله البرسي نا روح بن عبادة نا عوف عن محمد بن سيرين عن ابي هريرة قال قال رسول الله صلى الله عليه وسلم لولا ان اسرائيل يخبز الجمع ولولا حوى لم تخن انثى زوجها هذا حديث صحيح على شرط الشيخين ولم يخرجاه ٥ **حدثنا** محمد بن صالح بن هانئ نا الحسين بن الفضل البجلي نا سلم بن حرب نا الوعوام نا داود بن عبد الله الاودي عن عبد الملك بن عبد الله المسلي عن الاسعث بن سوار قال نصحت عمر الخطاب فقام في بعض الليل فساول امرأته فصربها ثم نادى يا اسعث قلبك قال احفظ علي ما حفظتني عن رسول الله صلى الله عليه لا يسأل الرجل فيم يضرب امرأته ولا يسأله عن يعمد من اجوانه ولا يعمدهم ولا يسم الوجه ولا يترك هذا حديث صحيح الاسناد ولم يخرجاه ٥ **اخبرنا** عبد الله بن اسحاق الخراساني العدل نا احمد بن عبد الجبار نا ابو عامر العقدي نا عبد الله بن ابي بكر النبي قال سمعت محمد بن طلحة عن عائشة ان رجلا من العرب كان يعشى ابا بكر فعاله عشاء فقال له ابو بكر ما اعشر ما سمعت من رسول الله صلى الله عليه وسلم تقول في الود سوارث والبغض سوارث ٥ هذا حديث صحيح الاسناد ولم يخرجاه وقد رواه يوسف بن عطية عن ابي بكر عن عبد الله بن ملكية حدثناه ابو الفضل محمد بن ابراهيم المزكي نا حضرمي محمد بن الحسين نا يحيى بن يحيى نا يوسف بن عطية عن ابي بكر الملكي عن محمد بن طلحة عن عبد الله عن عائشة عبد الرحمن بن ابي بكر قال لقي ابو بكر الصديق رجلا من العرب

يقال له عوف ما سمعت من رسول الله صلى الله عليه وسلم يقول في الود قال سمعت رسول الله صلى الله عليه وسلم يقول ان الود والعداوة سوارث ان **اخبرني** ابو بكر بن اسحاق نا موسى بن علي بن رباح قال سمعت ابي يذكر عن **بسر** بن راشد عن مالك قال قال لي رسول الله صلى الله عليه الا ادلك على الصدقة او من اعظم الصدقة اتسل مردودة عليك ليسرها كاسب عن ذكر هذا حديث صحيح على شرط مسلم ولم يخرجاه **حدثنا** ابو العباس محمد بن يعقوب نا محمد بن سنان العوار نا حماد بن مسعدة عن ابن جريج عن ابي الزبير عن عمر بن ميمان عن ابي **هريرة** قال قال رسول الله صلى الله عليه وكل به ملك ينادي كل يوم ثلاث مرات ويسر انهم ادخلوا الله الجنة برحمته اناهم فقال رجل واسارا يا رسول الله قال واسار قال رجل يا رسول الله وواحدة قال واحدة هذا حديث صحيح الاسناد ولم يخرجاه ٥ **اخبرنا** ابو عبد الله محمد بن يعقوب الحافظ نا يحيى بن محمد بن يحيى نا مسدد نا المعتمر قال سمعت حميد الحذاء يحدث عن انس قال مر النبي صلى الله عليه وسلم بناس من اصحابه وصبي من ظهر الطريق فلما رأته امه الدوانة حثت على انها ان يوطئ فيشغب والهه فقال النبي ما لها فعلت الهوم ما بي الله ما كانت هذه لتلقي ابنها في النار فقال رسول الله صلى الله عليه لا والله لا يلقي الله حبيبه في النار قال فحصمهم بي الله صلى الله عليه وسلم هذا حديث صحيح على شرط الشيخين ولم يخرجاه ٥ **حدثنا** الحسن بن يعقوب نا يوسف بن العدل نا محمد بن عبد الوهاب نا جعفر بن عون نا ابو مالك الاشجعي عن ربعي بن حدير عن **انس بن عباس** قال قال رسول الله صلى الله عليه ولدت لي اني فلم يادها ولم يهنها ولم يوله ولده يعني الذكر عليها اذخله الله بها الجنة هذا حديث صحيح الاسناد ولم يخرجاه **اخبرنا** ابو الحسن محمد بن علي بن بكر العدل نا ابراهيم بن هاني نا الحسن بن حرب نا مسلم بن ابراهيم نا عبد الرحمن بن فضالة نا عبد الله بن بكر قال حدثني **انس** بن مالك قال كان امرأتان عائشة بنات ومعهما صبيان فاعطتهما تمرات فاعطت كل صبي تمرة واحدة وامسكت لنفسها فاكل الصبيان التمرة بعد التمرة فشقتهما نصفين

واعطت كل صنى نصف ثمن فاتى النبي صلى الله عليه واخبره فقال وما يحكم
مينا لعدد رحمها الله رحمتها صبيها ٥ هذا حديث صحيح الاسناد ولم
يخرجاه ٥ **اخبرنا** علي بن محمد بن عقبة السيباني بالكوفة نا ابرهيم بن اسحق الحربي
نا محمد بن عبد الله بن نمير نا محمد بن عبيد الله العرزمي الراسبي عن ابي بكر بن عبد الله
ابن ابي مليكة عن ابن عباس قال قال رسول الله صلى الله عليه وسلم لحارثة بن وهب حين ندر كما
دخل الجنة او هو فيها ثم اشار باصبعه السبابة والوسطى وما بان محلال
شعوبهما في الريش الجر والعقوق هذا حديث صحيح الاسناد ولم يخرجاه **حدثنا**
ابو العباس محمد بن علي بن الحسن الحربي نا محمد بن عبد الوهاب بن حبيب نا علي بن عبد
الله بن مسهر حدثني قال كنت جالسا عند زيد بن علي رضي الله عنه بالمدينة فمر علينا مسرح
فقال له سرحل ابو سعد فقال له زيد ما ابن حبيب يا ابا سعد قال في عبد امير
المؤمنين حديثه بحديث قال فحدث به القوم فقال سمعت **ابن عباس** يقول قال
رسول الله صلى الله عليه وسلم ما ورد سلم مدرك الدماء فحبس الدماء ما صحبتاه
او صحبهما الا ادخلتاه الجنة ٥ هذا حديث صحيح الاسناد وقد حدثناه ابو عبد الله
محمد بن عبد الله بن دسار وابو بكر محمد بن عبد الله الحميدي قالا نا احمد بن محمد بن صبيح نا ابو
نعيم نا فطر عن سرحيل من مسلم عن ابن عباس عن النبي صلى الله عليه وسلم بنحو
هذا وهم فان سرحيل هذا هو ابو سعد سرحيل سعد شيخ من اهل المدينة ٥
حدثنا ابو العباس محمد بن يعقوب نا محمد بن نصر الحولاني نا عبد الله وهب
اخبرني ابو صخر عن ابن قسيط عن ابي هريرة ان رسول الله صلى الله عليه قال لم يحمر
صعبرا ولا عقوقا كبيرا فلتس منا ٥ هذا حديث صحيح الاسناد ولم يخرجاه
اخر كتاب الزكوة والصلاة ٥

كتاب اللباس

بسم الله الرحمن الرحيم **اخبرنا** ابو عبد الله محمد بن عبد الله
الصفار نا احمد بن محمد بن عيسى العامري وحدثنا الشيخ ابو بكر بن اسحق وابو بكر بن ابي نصر
المروزي قالا اخبرنا محمد بن عاصم نا ابو حذيفة نا سفين عن ابي اسحق عن زيد بن يثيع
عن علي بن ابي طالب رضي الله عنه ان النبي صلى الله عليه نهاه يوم الجمل الاحمر
ما ربع ان يلبس ثوبا احمر بالبس عربان ولا يحل الجمل الاحمر مسلم ولا يجمع مشرك

نور

لعد عامه هذا ومن كان بينه وبين رسول الله صلى الله عليه عهد فاجله الى
مدته ٥ هذا حديث صحيح الاسناد ولم يخرجاه وشاهده حديث ابي هريرة
حدثناه ابو العباس محمد بن يعقوب نا ابرهيم بن مرزوق نا وهب بن جرير
وسعيد بن عامر قالا نا شعبة عن المغيرة عن السعبي عن مجرر بن زياد عن ابيه
قال كنت مع علي بن ابي طالب رضي الله عنه حين بعثه رسول الله صلى الله عليه وسلم
حين بعث رسول الله صلى الله الى اهل مكة سراه فعمل ما كنا سادون فقال كنا
ننادي انه لا يدخل الجنة الا نفس مومنة ولا يطوف بالبيت عريان ومن كان بينه
وبين رسول الله صلى الله عليه عهد فاجله ومدته عهده الى اربعة اشهر فاذا
مضت الاربعة الاشهر فان الله بري من المشركين ورسوله والحج لعدا العام فكنت
انادي حتى صحل صوتي ٥ هذا حديث صحيح الاسناد ولم يخرجاه **حدثنا** ابو العباس
محمد بن يعقوب نا العباس بن محمد الدوري نا ابو يحيى الحماني عبد الحميد بن عبد الرحمن
البصري ابو عمرو الحارثي عن عكرمة عن **ابن عباس** قال كان ابو طالب يعالج رمزم
وكان النبي صلى الله عليه معه يعمل الحجارة وهو يومئذ غلام فاخذ النبي صلى الله عليه وسلم
ازاره فنعري واتقى به الحجر فعمل لاعي طالب ادرك ابنك فقد عرى عليه فلما افاق النبي
صلى الله عليه وعسيه سأله ابو طالب عن عشيته فقال اتاني ات عليه ثياب بيض
فقال لي اسمر فقال ابن عباس فكان ذلك اول ما راه النبي صلى الله عليه وسلم من الوحي
ان قيل له اسمر فما زويت عدونا ويوم بدر ٥ هذا حديث صحيح الاسناد ولم يخرجاه
وشاهده حديث ابي الطفيل **اخبرناه** محمد بن علي بن عبد الحميد الصنعاني نا اسحق
ابن ابرهيم بن علي اخبرنا عبد الرزاق انا معمر عن عبد الله بن عثمان بن خثيم عن ابي
الطفيل قال لما بني الكعبة كان الناس يعملون الحجارة والنبي صلى الله عليه وسلم
يعمل معهم فاخذ ثوبه ووضعه على عاتقه فنودي لا تكشف عورتك فالقى الحجر
ولبس ثوبه ٥ وهذا حديث صحيح الاسناد ولم يخرجاه **حدثنا** ابو العباس
محمد بن يعقوب نا محمد بن هشام بن ملاس العمري مروان معاوية الفزاري واخبرنا
احمد بن سليمان الفقيه نا الحسن بن مكرم نا زيد بن هرون قالا نا يعلى بن حكيم عن اسه عن
سعيد قال قلت يا رسول الله عورتنا ما نأتي منها وما ندع قال احفظ عورتك الا من زوجتك

مشرك ج

فاكلهم قال اني اخاف عليك قال ولن كذا قال فخرجت اليهم ولست احسن
ما تكون وجعل الرمل قال ابو رمثة وكان ابن عباس جميلا احمر قال ابن عباس
فاستقبلهم وهم مجتمعون في دارهم فاتوني فسلمت عليهم فقالوا مرحبا فأهلا بابن عباس فما
هذه الحلة قلت ما تعيبون على هذه ان رسول الله صلى الله عليه وسلم احسن ما يكون
من الحلل وان ربي عز وجل رسوله الى خلقه فبعثه بالاسلام والرفق
ذكر مباط ابن عباس المشهور ذكرهم هذا حديث صحيح على شرط مسلم ولم يخرجاه

حدثنا علي بن حشاد العدل نا محمد بن يعقوب نا الحوضي نا سعيد بن سلمة
ابن ابي الهيثم نا الليث بن سعد عن هشام بن سعد عن زيد بن اسلم عن عطاء بن يسار عن
حدثني قال خرجنا مع النبي صلى الله عليه وسلم في بعض مغازيه فجاء رجل
من بني الحرقص من مزينة او من جهينة فقال يا رسول الله صلى الله عليه وسلم اني
رجل فقير ليس لي ما اعطي به راحلتي فاحملني فقال ما عندي ما احملك عليه
فاتاه رجل فقال اني ادلك على من يحملك فاتى رجلا فنحر له ناقة فاكل منها
اياما ثم قال ارحل لصاحبك فقال ما عندي ما احمله عليه فقال رسول الله
صلى الله عليه وسلم ان من الدال على الخير كفاعله او كمن عمل به
هذا حديث صحيح على شرط مسلم وقد احتج في عدة مواضع بهشام بن سعد ولم يخرجاه
الا ان الحديث عندهما عن زيد بن اسلم عن جابر حدثناه ابو العباس محمد بن يعقوب
بالبصرة قال عبد الله بن وهب قال اخبرني مالك بن انس عن زيد بن اسلم عن
جابر بن عبد الله **اخبرنا** ابو العباس قاسم بن القسم السادي بمرو اخبرنا
ابو الموجه اخبرنا عبدان اخبرنا عبد الله اخبرنا هشام بن سعد عن قيس
ابن قشير العبلي قال كان ابي جليسا لابي الدرداء بدمشق وكان يدمن مجلسه
وان اصحاب رسول الله صلى الله عليه وسلم والانصار يقال له ابن الحنظلية وكان
ممن وحد الله ما يحاسب الناس انما هو صلاة فاذا انصرف فانما هو مكدر وتسبيح
وتهليل حتى يأتي اهله فمر بنا يوما ونحن عند ابي الدرداء فسلم فقال ابو الدرداء كلمة
نفعها والا فاسترح فقال قال رسول الله صلى الله عليه وسلم اتقوا الله وادموا على اخوانكم
واحسنوا الى سلمكم واصلحوا ذات بينكم حتى يكونوا اخاكم سلامة في الناس الى الله

الا بحسن والمحسن هذا حديث صحيح الاسناد وابن الحنظلية الذي لم يسمه
الرهاوي هو سهل بن الحنظلية ورهط الصحابة **اخبرنا** الحسين بن الحسن
ابن ايوب نا ابو يحيى بن ابي مسرة نا عبد الله بن يزيد المقرى نا سعيد بن ابي ايوب
عن ابي مرحوم عبد الرحيم بن ميمون عن سهل بن معاذ عن انس الجهني عن ابيه
عن النبي صلى الله عليه وسلم قال من ترك اللباس وهو يقدر عليه تواضعا لله عز وجل
دعا الله على رؤوس الخلائق حتى يخيره من حلل الايمان يلبس ايها شاء هذا حديث
صحيح الاسناد ولم يخرجاه **حدثنا** ابو العباس محمد بن يعقوب نا العباس
محمد الدوري نا سليمان بن صالح نا ابن ابي ذئب عن القسم بن عباس عن رافع بن خديج
مطيع عن ابيه قال يقولون في الشهداء وقد ركب الخيار واعقل الشاة ولبس الشملة
وقد قال رسول الله صلى الله عليه وسلم من فعل هذا فليس فيه شيء وانكر هذا حديث
صحيح الاسناد ولم يخرجاه **حدثنا** ابو العباس محمد بن يعقوب نا محمد بن اسحق الصغاني
نا عبد الله بن يوسف التنيسي نا محمد بن المهاجر اخبرني العباس سالم اللخمي عن ابي سلام الاسود
قال بلغ عمر بن عبد العزيز ان محدث عن يونان حدث ابا الاحوص قال فبعث اليه
فحمل على البريد قال فلما انتهى اليه ودخل عليه سلم وقال يا امير المؤمنين لقد سؤت علي
وعلى مركبي من البريد قال فقال عمر كان الموجع ما اردت المشقة عليك يا سلام ولكن
بلغني حديث تحدثه عن يونان عن ابي بسر صاحب رسول الله صلى الله عليه وسلم في الحوض واحببت ان
اشافهني به مشافهة قال ابو سلام سمعت يونان يقول قال رسول الله صلى
الله عليه وسلم حوضي ما بين عدن الى عمان البلقاء اشد بياضا من اللبن واحلى من العسل
واكاويبه عدد النجوم وسربه مد سربه لو بطما بعدها ابدا اول الناس ورودا عليه
فقراء المهاجرين الشعث رؤوسا الدنس ثيابا الذين لا ينكحون المتنعمات ولا تفتح لهم السدد
قال فقال عمر بكفي ويكي المتنعمات فاطمة بنت عبد الملك وفتح السدد ولا احرم ان لا
اغسل رأسي حتى يشعث ولا ثوبي الذي على جلدي حتى يتسخ هذا حديث صحيح الاسناد
ولم يخرجاه **اخبرنا** ابو عبد الله محمد بن علي الصغاني بمكة نا اسحق بن ابرهيم
اخبرنا عبد الرزاق اخبرنا معمر عن ايوب عن ابي قلابة عن المهلب عن سمرة بن جندب قال
قال رسول الله صلى الله عليه وسلم عليكم بهذا الناس الناس فلبسته اجيالكم وكفنوا

فقد موتاكم فانه من حسر ساكم او قال وحسر لباسكم ه هذا حديث صحيح على شرط الشيخين ولم يخرجاه الا ان سعيدا سمع من عبيد واسمعيل من علية ارسلاه عن ايوب اما حديث ابو عبيد فاخبرناه المسيب ابو بكر بن يحيى اخبرنا اسمعيل بن قتيبة ثنا يحيى بن ايوب ثنا اسمعيل بن علية عن ايوب عن ابي قلابة عن سمرة بن جندب ذكر ان النبي صلى الله عليه وسلم قال عليكم بهذا الشامي ليلبسها احياكم وكفنوا فيها موتاكم ه واما حديث اسمعيل بن علية فحدثناه ابو احمد بكر بن محمد الصيرفي بمرو ثنا موسى بن سهل ثنا اسمعيل بن علية عن ايوب عن ابي قلابة عن سمرة بن جندب قال قال رسول الله صلى الله عليه وسلم عليكم بهذا الشامي ليلبسها احياكم وكفنوا فيها موتاكم فانها من خيار ثيابكم وقد روى عن عبد الله بن عباس وسمرة بن جندب عن النبي صلى الله عليه وسلم زيادة الفاظ فيه فاما حديث ابن عباس فحدثناه ابو العباس محمد بن يعقوب ثنا الربيع بن سليمان ثنا يحيى بن سليمان الجعفي ثنا عبد الله بن نمير عن عبيد الله بن عمر عن حشيم بن كليب عن سعيد بن جبير عن ابن عباس قال قال رسول الله صلى الله عليه وسلم خيروا لموتاكم البسوها احياكم وكفنوا فيها موتاكم وان من خير اكحالكم الاثمد انه يجلو البصر وينبت الشعر ه هذا حديث صحيح الاسناد ولم يخرجاه ه واما حديث سمرة بن جندب فقد وقع الخلاف فيه على حديث ابو قلابة وله اسناد صحيح على شرط الشيخين اخبرناه ابو عبد الله محمد بن يعقوب ثنا محمد بن عبد الوهاب ثنا علي بن عبد وقصير عقبه قالا ثنا سعيد قال وحدثنا يحيى بن محمد بن يحيى ثنا مسدد ثنا بشر بن المفضل ثنا سعيد الثوري ثنا حسين المعلم ثنا عمرو بن شعيب عن سمرة بن جندب قال قال رسول الله صلى الله عليه وسلم البسوا من ثيابكم البياض فانها اطهر واطيب وكفنوا فيها موتاكم ه هذا حديث صحيح على شرط الشيخين ولم يخرجاه ه **اخبرنا** ابو العباس محمد بن يعقوب ثنا الربيع بن سليمان المرادي وبحر بن نصر بن سابور الخولاني قالا ثنا ابن وهب اخبرني بكر بن مضر الاودي عن جعفر بن ربيعة عن عبد الرحمن بن هرمز الاعرج عن عبد الله بن مالك ابن بحينة ان رسول الله صلى الله عليه وسلم رأى رجلا ماشيا بين يديه وهو راكب فقال اما ان احدكم ان يمشي بين يدي شيطان فيكون له سلحة ورأى رجل وسخ الثياب فقال اما وجد هذا ما يغسل به ثيابه هذا حديث صحيح على شرط الشيخين ولم يخرجاه **اخبرنا** احمد بن كامل القاضي ثنا عبد الله

بن روح المدائني ثنا سليمان بن شعار ثنا يونس بن ابي اسحق عن العوام بن حوشب عن ابراهيم الخصي عن الاجمسية قالت اتيت النبي صلى الله عليه وسلم وعليه بردة وهو يتفلى بها فحانت ابيطه كأني انظر الى عضله عضدة بيضاء فسمعته يقول يا ايها الناس اتقوا الله وأمروا بالمعروف وانهوا عن المنكر فمن رآني منكم فليعرفني ومن لم يعرفني فليعلم انه عرفني ومن لم يعرفني فليعلم انه عرفني ومن لم يعرفني فليعلم انه عرفني ثم قال ان الله عز وجل يقول يا ايها الناس اتقوا ربكم واسمعوا له واطيعوا ما اقام لكم كتاب الله عز وجل هذا حديث صحيح الاسناد ولم يخرجاه ه **اخبرنا** الحسن بن يعقوب العدل ثنا محمد بن عبد الوهاب الفراء ثنا جعفر بن عون ثنا سعدان بن سعيد الكريزي عن ابي سلمة عن ابي مسلم الجهني عن جابر بن سليم الهجيمي قال اتيت رسول الله صلى الله عليه وسلم في نفر من قومي فدخلنا المدينة وعليه ازار ورقوطي هو مشعر الحاشية فقلت عليك السلام يا محمد يا رسول الله قال عليك السلام تحية الميت عليك السلام تحية الميت عليك السلام تحية الميت سلام عليكم سلام عليكم سلام عليكم اي هكذا قول قال فسألته عن الازار فاومأ بطرفه واجمع طرفي ازاري فقال ها هنا فان ابيت فها هنا فوق الكعبين فان ابيت فان الله لا يحب كل مخيلة المختال ه هذا حديث صحيح الاسناد ولم يخرجاه ه **اخبرنا** يحيى بن منصور القاضي ثنا احمد بن سليمان ثنا يحيى الحماني ثنا اسرائيل عن ابي اسحق عن **جابر** بن سمرة قال رأيت رسول الله صلى الله عليه وسلم في ليلة صحيان وعليه حلة حمراء فجعلت انظر الى القمر وانا اليوم احسن في عيني من القمر ه هذا حديث صحيح الاسناد ولم يخرجاه **اخبرنا** ابو جعفر محمد بن محمد العدل ثنا يحيى ابو الاشعث العنبري ثنا سعيد بن المرزبان ابو يحيى ثنا ابو حنيفة موسى بن جبير عن ابن عباس عن عبد الله بن عباس بن عبد المطلب حدثه عن خالد بن مرثد بن يزيد بن ربيعة عن جده جعدة الكلبي ان رسول الله صلى الله عليه وسلم حين بعثه الى هرقل فلما رجع اعطاه رسول الله صلى الله عليه وسلم قطيفة فقال اجعل هديتها فيها سالما لا تصدع صدقا لحميم فلما ولى قال مرها فلتجعل بطانها سالما لا تصدع ه هذا حديث صحيح الاسناد ولم يخرجاه **اخبرنا** ابو العباس محمد بن يعقوب ثنا محمد بن عبد الله بن عبد الحكم انا ابن وهب اخبرني يونس بن يزيد عن نافع عن عبد الله بن عمر عن **عمر** بن الخطاب رضي الله عنه انه كان يستحلف رسول الله صلى الله عليه وسلم والاصحاب الحلف بالله درهم وبالله وما هي درهم ه هذا حديث صحيح على شرط الشيخين ولم يخرجاه ه **حدثنا** علي بن حماد العدل ثنا موسى بن هرون ثنا الضحاك بن مخلد ثنا يحيى بن منصور السلولي عن عمار بن زياد ان عباية بن **رافع** بن

ان ما الذي من راهدي للنبي صلى الله عليه وسلم حلة استبرق سلقة وللنبي نعلين
او باقه فلبسها النبي صلى الله عليه وسلم مره هذا حديث صحيح الاسناد ولم يخرجاه
حدثنا ابو العباس محمد بن يعقوب نا الحسن بن علي بن عفان نا يحيى بن آدم نا ابن ابي
عن ابي اسحق عن ابي الاحوص وعبثه عن **عبد الله** قال كنا لا نأتي السجود الا بلبس
الصوف وخلعوا النعل وتركوا الخف هذا حديث صحيح على شرط الشيخين
ولم يخرجاه **حدثنا** احمد بن كامل القاضي نا ابو الاشعث نا يحيى بن حماد نا ابو عوانة
عن قتادة عن ابي بردة عن **ابي موسى** قال لقد رأيتنا مع رسول الله صلى الله عليه وسلم
واصحابه السماء فكان يتحاك الصبيان هذا حديث صحيح على شرط الشيخين ولم
يخرجاه قال الحاكم رحمه الله وقد مات ابو محمد عبد الله بن محمد بن علي الرازي بحطمة بدكران سنة ثمان
وخمسين ومائتين حدثنا ابو معاوية نا ابو سلمة محمد بن مسرة عن قتادة عن ابي بردة عن
ابي موسى قال لقد رأيتنا مع النبي صلى الله عليه وسلم حسبت ان يتحاك الصبيان لما
يرون الصوف وطعامنا الاسودان الماء والتمر **حدثني** محمد بن صالح بن هانئ
نا يحيى بن محمد بن يحيى نا مسدد نا يحيى بن زكريا بن ابي زائدة عن اخيه عن مصعب بن سعد
عن سعد بن ابي وقاص قال **عائشة** قال خرج رسول الله صلى الله عليه وسلم ذات
غداة وعليه مرط مدخل وشعر اسود هذا حديث صحيح الاسناد ولم يخرجاه قال
الحاكم رحمه الله الدليل على ان المرط لم يكن لرسول الله صلى الله عليه وسلم ما حدثناه ابو بكر
بن بالويه نا يحيى بن محمد العنبري نا احمد بن سلمة ومحمد بن عبد السلمي قالا نا اسحق بن ابرهيم انا معاذ بن
هشام حدثني ابي عن قتادة عن كثير بن ابي كثير عن ابي العباس عن **عائشة** قال كان رسول الله
صلى الله عليه وسلم يصلي وان بعض مرطي عليه وهذا حديث صحيح الاسناد ولم يخرجاه
احمد بن علي بن عبد الله الحلبي ببغداد نا العباس بن محمد بن حماد الدوري نا الحسن
بن بشر نا اسحق بن سعيد بن عمرو بن سعيد الاموي عن ابيه عن عائشة قالت
اتى رسول الله صلى الله عليه وسلم بهدية في خميصة فقال لاصحابه وبرون ما في هذه
الخميصة فسكتوا فدعا ام خالد فالبستها اياها فقال ابلي يا بنية واخلقي وابلي
واخلقي وابلي واخلقي قال وكان فيها علم احمر فقال يعجبك يا ام خالد سناء والسنا بالحبشية
الحسن هذا حديث صحيح على شرط الشيخين ولم يخرجاه **احمد بن** ابو بكر بن ريذة

نا الحسن بن سفيان نا ابو الربيع الزهراني نا عبد الصمد بن عبد الوارث نا همام عن قتادة
عن مطرف عن **عائشة** انها سعت لرسول الله صلى الله عليه وسلم حبة وصوف
سود اطلسها فلما عرق وجد ريح الصوف فخلعها وكان يجد الريح الطيب هذا
حديث صحيح على شرط الشيخين ولم يخرجاه **حدثنا** ابو العباس محمد بن يعقوب
نا ابو الربيع سليمان بن عبد الله ابن وهب انا سليمان بن بلال عن عمرو بن ابي عمرو مولى
المطلب عن عكرمة عن ابن **عباس** ان رجلين من اهل العراق اتيا ابن عباس فسألاه عن
الغسل في يوم الجمعة اواجب هو فقال لهما ابن عباس اغتسل فهو احسن
واطهر وساجزكم بما ابتدأ الغسل كان الناس في عهد رسول الله صلى الله عليه وسلم
محاويج يلبسون الصوف ويسقون الجبال على ظهورهم وكان المسجد صغيرا ضيقا فخرج
النبي صلى الله عليه وسلم في يوم صائف شديد الحر ومر في طريقه
انما هو دريحات فحطر الناس وعرق الناس في الصوف فصارت ارواحهم مثل ريح العرق
والصوف حتى كان بعضهم يعصاحي بلغت ارواحهم رسول الله صلى الله عليه
وسلم وهو على المنبر فقال ايها الناس اذا كان هذا اليوم فاغتسلوا وليمس احدكم
افضل ما يجد من طيب او دهن هذا حديث صحيح على شرط الشيخين ولم يخرجاه **حدثنا**
غياث بن اشاد العدل نا موسى بن هرون نا مصعب بن عبد الله بن مصعب حدثني ابي عن
اسمعيل بن عبد الله بن جعفر عن ابيه قال رأيت رسول الله صلى الله عليه وسلم وعليه بردان
مصبوغان بالعرفج رداؤه وعمامته هذا حديث صحيح على شرط الشيخين ولم يخرجاه
احمد بن ابو الفضل الحسن بن يعقوب بن يوسف العدل نا يحيى بن ايوب الخزاز
ببغداد نا الحسن بن الحباب احمد بن الحسن بن واصل حدثني عبد الله بن بريدة عن ابيه قال كان رسول
الله صلى الله عليه وسلم يخطب فاقبل الحسن والحسين عليهما قميصان احمران
قد جعلا يعثران ويقومان فنزل فاخذهما فوضعهما بين يديه قال صدق الله ورسوله
انما اموالكم واولادكم فتنة رأيت هذين فلم اصبر ثم اخذ في خطبته هذا حديث
صحيح على شرط الشيخين ولم يخرجاه **احمد بن** ابو الحسن محمد بن احمد القطرك
نا ابو الازهر نا ابو عاصم نا ابن جريج عن ابي طاوس عن ابيه عن **عبد الله** بن عمرو
بن العاص انه دخل على النبي صلى الله عليه وسلم وعليه ثوبان معصفران فقال ان ابوك هذا

قال صنعه لي اهل فعال النبي صلى الله عليه وسلم احرقه ه هذا حديث صحيح على شرط
الشيخين ولم يخرجاه والسياق لشافي فيه في الحديث الذي حدثناه ابو العباس محمد بن
يعقوب نا محمد بن عبد الله بن عبد الحكم نا ابي وسعيد بن الليث قالا نا الليث نا خالد
بن يزيد عن سعيد بن هلال عن عطاء بن رباح وعن عمرو بن سعيد عن ابيه عن عبد الله
ابن عمرو انه قال دخل يوما على رسول الله صلى الله عليه وسلم وعلي ثوبان معصفران
فقال لي رسول الله صلى الله عليه ما هذان الثوبان قال فصعبهما الى ام عبد الله فقال
رسول الله صلى الله عليه وسلم اقسمت عليك الا رجعت الى ام عبد الله فمرها ان
تو قدها النار يعني بطرحها فيه ورجعت اليها فعلمت ان هذا حديث صحيح الاسناد ولم
يخرجاه وقد ابى السيخان رضي الله عنهما والهيبي على لبس المعصفر للرجل على حديث
علي رضي الله عنه وقد نهاني النبي صلى الله عليه وسلم والاول بها اكد ه **احبرنا** ابو عبد الله
محمد بن يعقوب نا الحسن بن محمد بن الحسن نا مسدد نا يحيى عن هشام عن يحيى بن ابي كثير
حدثني محمد بن ابرهيم ان رجلا من بني عدي اخبره ان رجلين اخبراه ان **عبد الله**
بن عمرو بن العاص اخبره ان رسول الله صلى الله عليه وسلم راى عليه ثوبين معصفرين
فقال ان هذا من ثياب الكفار فلا تلبسها ه هذا حديث صحيح على شرط الشيخين ولم
يخرجاه **احبرنا** الحسن بن يعقوب بن العباس العدل نا العباس بن محمد الدوري نا اسحق بن منصور
السلولي نا اسرائيل عن ابي يحيى القتات عن مجاهد عن **عبد الله** بن عمرو قال مر على النبي صلى
الله عليه رجل وعليه ثوبان احمران فسلم فلم يرد عليه رسول الله صلى الله عليه وسلم
هذا حديث صحيح الاسناد ولم يخرجاه ه **احبرني** عبد الله بن الحسن العنزي نا الحرث
ابن اسامة نا روح بن عبادة نا سعيد بن ابي عروبة عن قتادة عن الحسن عن **عمران**
ابن حصين ان رسول الله صلى الله عليه قال لا تركب الارجوان ولا تلبس المعصفر
ولا تلبس القميص المكفف بالحرير وهو الحسن الجيد قميصه وقال رسول الله صلى
الله عليه الا وطيب الرجال ريح لا لون له وطيب النساء لون لا طيب له ه هذا حديث صحيح
الاسناد ولم يخرجاه فارمسا لحاوا ان اجلعوا في سماع الحسن عن عمران بن حصين
فانا كبرهم على انه سمع منه **احبرني** ابو بكر عبد الله بن قريش نا الحسن بن سفين
نا محمد بن ابي بكر المقدمي نا ابو عامر عبد الله المكي نا ابو عمران الجوني ان **انس** بن مالك

حدثه قال ما سهل الناس اليوم في المساجد وكثرة الطالسة الا اليهود وهذا حديث
صحيح الاسناد ولم يخرجاه ومعناه الطالسة المصنعة فانها من لباس اليهود **حدثنا**
ابو العباس محمد بن يعقوب نا محمد بن نصر نا عبد الله بن وهب اخبرني عمرو بن الحارث وغيره
عن سليمان بن عبد الرحمن عن **ابي امامة** الباهلي ان رسول الله صلى الله عليه وسلم قال وكان
يؤمن بالله واليوم الآخر فلا يلبس حريرا ولا ديباجا هذا حديث صحيح الاسناد ولم
يخرجاه ه **وحدثنا** ابو العباس نا محمد بن نصر نا عبد الله بن وهب اخبرني عمرو بن
الحارث ان ابا عشانة المعافري حدثه انه سمع **عقبة** بن عامر الجهني يخبر ان رسول
الله صلى الله عليه وسلم كان يسمع اهله الحلية ويقول ان لكم تحسون حلية الجنة وحريرها
فالبستها هذا حديث صحيح على شرط الشيخين ولم يخرجاه **حدثنا** ابو بكر بن
محمد العنبري نا ابرهيم بن ابي طالب والحسين بن محمد القباني قالا نا اسحق بن ابرهيم
نا معاذ بن هشام اخبرني ابي وقتادة عن داود السراج عن **ابي سعيد** الخدري
ان نبي الله صلى الله عليه وسلم قال من لبس الحرير في الدنيا لم يلبسه في الاخرة وان دخل
الجنة لبسه اهل الجنة ولم يلبسه هذا حديث صحيح وهذه العلة بعلة الاحاد
المحضة ان لم يلبسها لم يدخل الجنة ه **اخبرنا** احمد بن جعفر القطيعي نا عبد الله بن احمد
ابن حنبل حدثني ابي نا محمد بن بكر نا ابن جريج عن عكرمة مولى ابن عباس عن سعيد بن جبير عن **ابن**
عباس قال اتى النبي صلى الله عليه وسلم عن المصمت اذا كان حريرا ه هذا حديث
صحيح على شرط الشيخين ولم يخرجاه ه **اخبرني** الحسن بن حكيم المروزي نا ابو الموجه
نا عبدان نا ابو حمزة عن عبد الملك بن ابي سليمان عن ابي بردة عن ابيه عن **ابي**
موسى قال لم يكن ثوب احب الى رسول الله صلى الله عليه وسلم من الحبرة هذا حديث
صحيح الاسناد ولم يخرجاه ه **اخبرنا** ابو عبد الله محمد بن يعقوب النسائي نا علي بن
الحسن الهلالي نا عبد الله بن الوليد نا سفيان عن سماك بن حرب عن سويد بن قيس قال رأيت
رجلا العبدي يرادف رجلا فاتانا النبي صلى الله عليه وسلم في سوق لنا رجلا او مرارين
فالآخر فقال للورازين وازجح هذا حديث صحيح الاسناد ولم يخرجاه ه **حدثنا**
ابو العباس محمد بن يعقوب نا الحسن بن علي بن عفان نا ابو اسامة نا سعيد بن ابي سعيد المقبري
عن ابي نصرة عن **ابي سعيد** قال كان رسول الله صلى الله عليه وسلم اذا استجد ثوبا

معما ما سمه عمامه او قميصا او رداء ثم يقول اللهم لك الحمد انت كسوتنيه
اسئلك خيره وخير ما صنع له واعوذ بك من شره وشر ما صنع له ه هذا حديث
صحيح على شرط مسلم ولم يخرجاه ه **حدثنا** محمد بن صالح بن هانئ نا السري بن خزيمة
نا عبد الله بن بريد المكي نا يحيى بن ايوب عن ابي مرحوم عن سهل بن معاذ عن انس
عن ابيه قال قال رسول الله صلى الله عليه وسلم من اكل طعاما فقال الحمد لله الذي اطعمني
هذا ورزقنيه من غير حول مني ولا قوة غفر له ما تقدم من ذنبه ومن ليس ثوبا فقال الحمد لله
الذي كساني هذا الثوب ورزقنيه من غير حول مني ولا قوة غفر له ما تقدم من ذنبه ه
هذا حديث صحيح الاسناد ولم يخرجاه ه **اخبرني** الحسن بن حكيم المروزي ان ابو الوجه
ان عبدان بن عبد الله ان يحيى بن ايوب ان عبد الله بن زحر حدثه عن علي بن يزيد عن القاسم
عن ابي امامة ان عمر بن الخطاب دعا بفرس له جديد فلبسه فلما احسن بلغ ترقوته
حمد الله فقال الحمد لله الذي كساني ما اواري به عورتي واتجمل به في حياتي ثم قال المروزي
ثم قلت هذا رأيت رسول الله صلى الله عليه وسلم دعا بثياب جدد فلبسها فقال
احسنها بلغ ترقوته حمد فقال مثل ما قلت ثم قال والذي نفسي بيده ما من عبد مسلم
لبس ثوبا جديدا ثم يقول مثل ما قلت ثم يعمد الى سمل او اخلاق الذي وضع فيكسو
الساء مسكينا فيعيش في كنف الله عز وجل واكلاءه في حياته وفي مماته
ما دام عليه منها سلك واحد خيطا او مسا هذا حديث لم يخرجه البخاري رضي الله عنهما
ما سناده ولم اذكر انصافي هذا الكتاب مثل هذا على انه لم يخرجه امام اهل الحجاز اسماعيل
بن المبارك عن ائمة اهل الشام رضي الله عنهم اجمعين واثبت احاديثه لدى المسلمين في
اسفاره ه **حدثنا** ابو احمد محمد بن احمد بن عبد الله المزني نا ابو حليفة القاضي نا ابو
الوليد نا عبد الله بن ابي حميد عن ابي المليح عن اسامة عن ابن **عباس** قال قال رسول الله
صلى الله عليه وسلم اعمموا ترداد واحلموا ه هذا حديث صحيح الاسناد ولم يخرجاه ه
حدثنا ابو العباس محمد بن يعقوب نا بحر بن نصر بن سابور الخولاني نا عبد الله بن وهب
اخبرني عبد الله بن عمر عن عبد الرحمن القاسم عن ابيه عن **عائشة** انها قالت رأيت رجلا يوم
الحدوج على صوت دحية بن خليفة الكلبي على دابته ناجي رسول الله صلى الله عليه وسلم
وعلى راسه عمامة قد اسدلها عليه فسأل رسول الله صلى الله عليه وسلم قال فاتاه

ذلك جبريل عليه السلام امرني ان اجر الى وبطه هذا حديث صحيح الاسناد ولم يخرجاه
وقد حدثناه احمد بن سليمان الفقيه نا احمد بن عبد الله البرسي نا روح بن عبادة نا عبد
الله بن عمر عن اخيه عن القاسم عن محمد عن عائشة ان رجلا اتى النبي صلى الله عليه وسلم فجاء دون
عليه عمامته فدار خلفها ثم كشفه فسأله النبي صلى الله عليه وسلم فقال رأيته داخل جبريل
عليه السلام ه **اخبرنا** ابو العباس محمد بن احمد المحبوبي نا سعيد بن مسعود اخبرنا عبد الله بن
موسى انا سفيان بن عبد الرحمن عن الاعمش عن جامع بن شداد عن كلثوم الخزاعي عن **اسامة**
بن زيد قال دخلنا على رسول الله صلى الله عليه وسلم نعوده وهو مغمى عليه فحدثناه بما
وقد غطا وجهه برد عدني فكشف عن وجهه ثم قال لعن الله اليهود يحرمون شحوم
الغنم ويأكلون ثمنها ه هذا حديث صحيح الاسناد ولم يخرجاه **حدثنا** ابو العباس
محمد بن يعقوب نا احمد بن عيسى بن يزيد اللحي بتنيس نا عمرو بن ابي سلمة عن زهير بن محمد
اخبرني سهيل بن ابي صالح عن ابيه عن **ابي هريرة** ان رسول الله صلى الله عليه وسلم
لعن الرجل يلبس لبسة المرأة والمرأة تلبس لبسة الرجل ه هذا حديث صحيح على شرط مسلم
ولم يخرجاه ه **اخبرنا** محمد بن علي السناني بالكوفة نا احمد بن حازم الغفاري نا ابو نعيم
نا ابراهيم بن طهمان عن الحسين بن مسلم عن صفية بنت شيبة ان **عائشة** كانت تقول لها مات
رجل هذه الامة وليس بحر بها على حوبها احد من الناس ارى فسقفتها فرفعت الحواسي
فاخرجتها ه هذا حديث صحيح على شرط الشيخين ولم يخرجاه **اخبرنا** بكر بن محمد الصيرفي
بمرو نا عبد الصمد بن الصباح نا قصير عن عبيد نا سعد عن حميد بن ابي ثابت عن وهب مولى ابي
احمد عن **ام سلمة** ان النبي صلى الله عليه وسلم دخل عليها وهي تحم فقال لها لا تحمي
هذا حديث صحيح الاسناد ولم يخرجاه **اخبرنا** ابو عبد الله محمد بن يعقوب الحافظ نا يحيى
بن محمد بن يحيى نا مسدد نا معمر بن سليمان قال سمعت الكبر بن الربيع يحدث عن القاسم بن حسان
عن عمته عبد الرحمن بن غنمة عن **ابن مسعود** ان النبي صلى الله عليه وسلم كان يكره عشر
خصال الصفرة يعني الخلوق ويعني به الزعفران وجر الازار والتختم بالذهب وعقد التمائم
والرقى الا بالمعوذات والضرب بالكعاب والنوح ما لونه لون محلها وعزل الماء غير
حله وفساد الصبي غير محرمه هذا حديث صحيح الاسناد ولم يخرجاه **حدثنا** ابو العباس
محمد بن يعقوب نا محمد بن اسحق الصغاني نا ابو الجواب نا عمار بن رزيق عن ابي اسحق عن سمير بن عطية

الاسناد وهو غريب ثم رواه عبد الله بن وهب عن ابن هبيرة عن طلحة بن عامر
لم احد عنه رواه عنه هذا الحديث الواحد وقد رواه مسلم بن خالد عن سعيد بن جبير
فاوقفه على ابن عباس حدثناه ابو العباس محمد بن يعقوب نا محمد بن اسحق الصغاني
نا ابو الجواب نا عبد الجبار بن العباس الشبامي عن سلمة بن كهيل عن سعيد بن جبير عن
ابن عباس قال كان سليمان بن داود اذا صلى الصلاة طلب بن عيسة سحره فيقول
لها ما انت ولاي شيء طلبت فتقول ايها سحر كذا وكذا طلبت لذا كذا وكذا فلما اصبح
ذات يوم العداه طلب بن عيسة سحره فقال ما انت ولاي شيء طلبت قالت انا الخراب
طلبت لخراب هذا المسجد فعلم سليمان انه حانه فدا فرب وان سليمان لا يحرب
وهو حي فدعا الله ان يعمي على الشيطان موته وكان الجن يزعم ان الشياطين يعلمون
خمسمائة عام فسلط الارضة على عصاه فاكلها فسقط فخر على الشياطين
ايام في الارضة فلما خرت كانت بنى عليها سركها ما صنعت بعصى سليمان
ابو العباس محمد بن يعقوب نا الحسن بن علي بن عفان نا محمد بن علي الصنعاني نا مسعر
عن رباح بن علاقة واخبرني ابو بكر محمد بن عبد الله الشافعي نا ابرهيم بن اسحق الحربي نا
عفان نا شعبة وابو عوانة عن ابوهم رباح بن علاقة واخبرني ابو بكر الشافعي
نا ابرهيم بن اسحق نا اسحق وهمام ابن ابي شيبة قالا نا جرير عن الاعمش عن رباد
بن علاقة وعبد الله بن عمر الجوهري نا عمرو نا عبد الله بن احمد بن حنبل نا ابوهم
بن الحجاج نا عبد العزيز بن مسلم نا الاعمش عن رباح بن علاقة ونا ابو بكر بن اسحق
الفقيه نا اسمعيل بن قتيبة نا يحيى بن يحيى نا ابو حمزة زهير بن معاوية الجعفي
عن رباد بن علاقة وانا ابو الحسن محمد بن عبد الله الشيباني نا مروان نا ابو الموجه انا
عفان انا ابو حمزة عن رباح بن علاقة واخبرني ابو بكر الشافعي حدثني اسحق بن الحسن
نا عبد الله بن رجاء انا اسرائيل نا رباد بن علاقة وهو اخو زيد بن علاقة واخبرني ابو بكر الشافعي نا
محمد بن بشر اخو خطاب نا محمد بن المصباح نا اسباط بن نصر عن ابي اسحق الشيباني
عن رباح بن علاقة واخبرنا ابو عبد الله الصفار نا احمد بن مهران الاصبهاني
نا عبد الله بن موسى نا سفيان بن عبد الرحمن عن رباح بن علاقة وانا احمد بن
جعفر القطيعي نا عبد الله بن احمد بن حنبل حدثني نا المطلب بن زياد عن رباح

عن علاقة

واخبرنا
بن علاقة واخبرني احمد بن عثمان الادمي ببغداد نا محمد بن سلمة الواسطي نا مروان بن محمد الطاطري
اه المسعودي عن رباح بن علاقة وحدثنا ابو العباس محمد بن يعقوب نا محمد بن عيسى المدائني
نا سلام بن سليمان نا ورقاء بن عمر عن رباح بن علاقة وحدثنا ابو بكر بن اسحق الفقيه وعلي
بن حشاد العدل وابو بكر الفقيه قالوا واللفظ لهم نا يوسف بن موسى نا الحميدي نا
سفيان حدثني رباح بن علاقة قال سمعت اسامة بن شريك العامري يقول سهدت
الاعراب يسالون رسول الله صلى الله عليه وسلم هل علينا حرج في كذا وكذا فقالوا
فقال عباد الله وضع الله الحرج الا امرا قرض امرء عرض اخيه شيئا فذلك الذي
حرج وهلك قالوا يا رسول الله نتداوى قال نعم يا عباد الله فان الله تعالى لم
يضع داء الا وضع له شفاء او قال دواء الا الهرم قالوا يا رسول الله ما خير ما اعطى
المسلم قال خلق حسن هذا اسناد صحيح كلهم على شرط السجستاني ولم يخرجاه
والعلة عندهم فيه ان اسامة بن شريك ليس له راو غيرها وعمرو بن رباح بن علاقة وقد ذكر في
اول هذا الكتاب في الجاهلين والسؤال هذا فيما ان هذا ليس بعلة وقد روى
طرق هذا الحديث عن رباح بن علاقة اكثر مما ذكرناه اذ لم يكن الرواية على شرطنا **اخبرنا**
عبد الرحمن بن حمدان الجلاب بهمدان نا اسحق بن ابرهيم الحنظلي نا اسحق بن سليمان نا صالح
بن الاحمر عن الزهري عن عروة عن حكيم حزام قال قلت يا رسول الله ارايت ادوية
نتداوى بها ورقى نرقى بها وتقى نتقيها هل ترد من قدر الله قال انها من قدر الله ان هذا حديث صحيح
الاسناد ولم يخرجاه وقد رواه يونس بن يزيد وعمرو بن الحارث ناسنادا اخر وهو
المحفوظ حدثناه ابو العباس محمد بن يعقوب نا الحسن بن نصر نا عبد الله بن وهب اخبرني
عمرو بن الحارث ويونس بن يزيد عن ابن شهاب ان ابا حازم بن دينار حدثني الحسن بن سعد
حدثه ان اباه حدثه انه قال لرسول الله صلى الله عليه وسلم يا رسول الله ارايت دواء
نتداوى به ورقى نسترقيها وتقى نتقيها هل ترد ذلك من قدر الله من شيء فقال
رسول الله صلى الله عليه وسلم انه من قدر الله **اخبرني** ابو عبد الرحمن
محمد بن عبد الله الشافعي نا ابو حاتم الرازي نا محمد بن عبد الله الانصاري نا محمد
عمرو عن ابي سلمة عن **ابي هريرة** قال قال رسول الله صلى الله عليه وسلم

ان الدواء برء الداء باذن الله هذا حديث صحيح على شرط مسلم ولم يخرجاه ٥
حدثنا ابو العباس محمد يعقوب نا بحر بن نصر نا عبد الله بن وهب اخبرني
عمرو بن الحارث عن عبد ربه بن سعيد عن ابي الزبير عن جابر بن عبد الله عن رسول
الله صلى الله عليه وسلم انه قال لكل داء دواء فاذا اصيب دواء الداء برئ باذن الله
عز وجل هذا حديث صحيح على شرط مسلم ولم يخرجاه **حدثنا** ابو علي الحسين وابو
محمد عبد الله بن سعد الحافظ قالا نا ابو بكر محمد بن اسحق بن خزيمة نا علي بن سلمة حدثني
نا زيد بن الحباب نا سفين عن ابي الاحوص عن **عبد الله** قال قال رسول الله صلى
الله عليه وسلم عليكم بالشفاءين العسل والقرآن هذا اسناد صحيح على شرط الشيخين
ولم يخرجاه وقد اوقفه وكيع بن الجراح عن سفين حدثناه عبد الله بن محمد بن موسى
العدل نا اسمعيل بن قتيبة نا ابو بكر بن ابي شيبة نا وكيع عن سفين عن ابي اسحق عن ابي الاحوص
عن عبد الله قال عبد الله الشفاءان في القرآن وشرب العسل وحدثناه ابو العباس محمد بن
يعقوب نا الحسن بن علي بن عفان نا محمد بن عبيد نا الاعمش عن حبيب والاسود قالا
قال عبد الله عليكم بالشفاءين القرآن والعسل **حدثني** محمد بن صالح بن هانئ الهاشمي
نا محمد بن المنذر الهروي نا عبد الله بن محمد بن عائشة نا حماد بن سلمة عن حميد عن **انس**
بن مالك ان النبي صلى الله عليه وسلم قال اذا جاء احدكم فليسق الماء الباردين تمرتين
قال السيخ هذا حديث صحيح على شرط مسلم ولم يخرجاه وانما اتفقا على الاستدلال
في ان الحار يبرد حمى الطفولية فاما **حدثنا** علي بن حشيش العدل نا ابو هشام
الحسن الهمداني وهشام بن علي السرائي قالا نا عبد الله بن رجاء نا همام بن
يحيى عن ابي حمزة الصبغي قال كنت اجلس الى **ابن عباس** بمكة فنقدني اياما
فلما حنت قال ما حبسك فلم احمت فقال ابردها عنك بماء زمزم هذا حديث
صحيح على شرط الشيخين ولم يخرجاه بهذه السياقة **اخبرنا** ابو جعفر
محمد بن محمد العدل نا يحيى بن عيسى بن صالح بمصر نا سعيد بن ابي مريم نا عبد
الله بن وهب حدثني ابن جريج عن سعيد بن عفير الزهري عن ربيعة بن عبد الله بن
زياد ان **عمر** بن الخطاب حدثه عن اسماء بنت عميس ان رسول الله صلى الله عليه وسلم

دخل عليها ذات يوم وعندها سخينة فذاقه فقال ما تصنعين بهذا فقالت سلمة
فلانا قد اشتكى بطنه فقال ان هذا لا يلائم وذكر عليها وعندها شنة فقال ما تصنعين بهذا فقالت
سقاء فلان قال لو ان شيئا يدفع الموت او ينفع من الموت نفع السام هذا حديث
صحيح الاسناد عن اسماء بنت عميس حدثناه ابو محمد الحسن بن محمد الاسدي نا ابو بكر
محمد بن حمدان السدي نا العباس بن عبد العظيم العنبري نا ابو بكر الحنفي نا عبد الحميد
بن جعفر حدثني عبد الله بن عبد الله السمعي عن اسماء بنت عميس ان رسول الله صلى
الله عليه وسلم كما ذا تستشفين قالت كنت اسمي السخينة فقال حار جار قالت
ثم اسميته بالسماء فقال رسول الله صلى الله عليه وسلم لو ان شيئا كان
فيه السقام الموت لكان السنا والسنوت **حدثنا** ابو العباس محمد بن يعقوب نا بكر بن
سهل الدمياطي نا عمرو بن بكر السكسكي نا ابو هشم الرماني عن سهل قال سمعت انا ابا
مرام حرام وكان قد صلى مع رسول الله صلى الله عليه وسلم الصلاتين يقول سمعت
رسول الله صلى الله عليه وسلم يقول عليكم بالسنا والسنوت فان فيهما شفاء من
كل داء الا السام قيل يا رسول الله وما السام قال الموت قال ابو هشم والسنوت
الشبث قال عمرو بن بكر وغيره يقول السنوت هو العسل الذي يكون في الزق
وهو قول الشاعر ثم السمن بالسنوت لاحرقهم وهم يمعون الحار ان يجداه
هذا حديث صحيح الاسناد ولم يخرجاه **اخبرنا** احمد بن كامل القاضي نا محمد
بن سعد العوفي نا عمرو بن محمد بن ابي رزين نا سعد بن طارق الحذاء عن ميمون ابي عبد الله
عن **مريد** بن رومي قال اتيت يا رسول الله صلى الله عليه وسلم ان ابن اخي وجد داء الحبة
بالغسط البحري والورس هذا حديث صحيح الاسناد ولم يخرجاه **حدثنا**
ابو عبد الله محمد بن يعقوب نا يحيى بن محمد بن يحيى نا مسدد نا معاذ بن هشام حدثني
ابي عن قتادة عن ابي عبد الله عن **مريد** بن رومي قال سمعت رسول الله صلى الله عليه
وسلم يعت الورس والورس مريد الحبة قال فاتاه ملك والحبة التي تشكى
وقد رواه عبد الرحمن بن ميمون عن ابيه اخبرناه عبد الله بن اسحق الخراساني نا عبد
الملك بن محمد الرقاشي نا يعقوب بن اسحق الحضرمي حدثني عبد الحكم بن ميمون حدثني ابي

عن زيد بن ارقم قال لعب لنا رسول الله صلى الله عليه وسلم ذات الحب ورسا
ونزسا وقسطاه **اخبرنا** ابو عبد الله محمد بن علي الصنعاني بمكة نا اسحق
بن ابرهيم انا عبد الرزاق انا معمر عن الزهري اخبرني ابو بكر بن عبد الرحمن بن الحرث
بن هشام عن **اسامة** بن زيد قال اول ما اسكى رسول الله صلى الله عليه وسلم
في سن ميمونة فاسهدوصه حتى اعمى قال فساورني له فلدغ فلما افاق
قال يا هذا فعل بساحر مرها هنا واشار الى ارض الحبشة وكانت فيهم اذ
بعث فجمع جمالوا كانتهم يذكرون ذات الحب يا رسول الله قال ان ذلك لداء ما كان
الله ليقدر فيه لا يعلم في البيت احد الا الله الا اعمى رسول الله صلى الله عليه وسلم
يحيى عباسا قال فلعل البيت ميمونة يومئذ وايها اصابه لعنه رسول الله صلى
الله عليه وسلم هذا حديث صحيح على شرط الشيخين ولم يخرجاه **حدثنا** غياث بن
المعدل نا اسمعيل بن اسحق القاضي وعلي عبد العزيز البغوي قالا نا سليمان بن داود
الهاشمي حدثني عبد الله بن ابي بكر عن هشام بن عروة اخبرني ابي **عائشة**
رضي الله عنها قالت يا ابتاه اخبرني بعظيم رسول الله صلى الله عليه وسلم عندك
امرا تخصه وذلك ان رسول الله صلى الله عليه وسلم كان يأخذه الحاصر فيشتد
جدا وكنا نقول احد رسول الله صلى الله عليه وسلم عروق الكلية ولا نهدي ان به
الحاصر عروا حدب رسول الله صلى الله عليه وسلم يوما فاسهدت به حتى اغمي
عليه وحسا عليه وفزع الناس الله فطار به ذات الحب فلدغه ثم نشر
عن رسول الله صلى الله عليه وسلم وافاق فعرفناه انه قد لدغ ووجدا برد ذلك اللدغ
فقال طبيب ان الله سلطها على ما كان الله ليسلطها على والذي يعصمني بذلك لا يبقى
في البيت احد الا الداء الاعمى قال فرأيتهم يلدونهم رجلا رجلا قالت عائشة وفي
البيت يومئذ قدح فضلهم فلد الرجال الجمعون ويلغ اللدود وراح النبي صلى
الله عليه وسلم فلد ورأى فراه فجعل حتى بلغ اللدود فراه فما قال ابو الربادة
اعلمها الا ميمونة قال وقال الناس لم يلد منا احد الا ميمونة فقلنا
لعمر الله ما طيبت نفسه ولقد اقسم رسول الله صلى الله عليه وسلم

فلدناها

فلدناها هذا حديث صحيح الاسناد ولم يخرجاه **حدثنا** ابو العباس محمد
بن يعقوب نا الربيع بن سليمان نا يحيى بن حسان نا وهيب نا خالد نا عبد الله بن طاوس
عن ابيه عن **ابن عباس** ان النبي صلى الله عليه وسلم اسعط هذا حديث صحيح على شرط
الشيخين ولم يخرجاه **حدثنا** محمد بن ابراهيم بن العلاء المكي نا ابراهيم بن ابي طالب
نا عبد الوارث بن عبد الصمد حدثني ابي نا المسعل بن عمرو رسلم قال قال رسول
الله صلى الله عليه وسلم العجوة والصحرة والشجرة من الجنة هذا حديث صحيح الاسناد
ولم يخرجاه **اخبرنا** ابو سهل احمد بن محمد بن عبد الله بن زياد القطان نا يحيى بن جعفر
بن الزبرقان نا عبيد بن جاد بن المسيب الفسوي نا عثمان بن عبد الرحمن العدني عن حميد
عن انس بن مالك ان وفد عبد القيس لما هجروا على رسول الله صلى الله عليه وسلم
فسلموا فجعل وفدهم اذا قبل عليهم قال لهم مرحبا بوفدي كرها ولا ندامى
الوان الغدر يسلمانهم اجمع فقال له رجل من القوم بابي انت وامي يا رسول الله والله لوكنت
ولدت في حوف حمر ما كنت باعلم منك الساعة اشهد انك رسول الله صلى الله عليه وسلم
فقال ان اصلكم وقعت في حد قعدتم ان تعطوه واديانها الى اقصاها فخبرتم اليكم الذي
يذهب الداء ولا داء فيه هذا حديث صحيح الاسناد ولم يخرجاه وله شاهد وحديث
ابي سعيد الخدري اخبرناه الحسن بن يعقوب العدل نا يحيى بن ايوب العلاف نا
سعيد بن سليمان الساوي نا حماد بن رباح الهمداني عن ابي الصديق عن ابي سعيد قال قال رسول
الله صلى الله عليه وسلم خير ما تكوون الذي يخرج الداء ولا داء فيه **حدثنا** ابو بكر بن اسحق الفقيه
وابو محمد بن موسى العدل قالا نا علي بن الحسن بن الحسيد نا العافي بن سليمان نا فليح بن
عمر ابو يوسف بن عبد الله بن صفصعة عن يعقوب بن ابي يعقوب عن **ام المنذر** الانصارية
وكانت احدى خالات النبي صلى الله عليه وسلم قالت دخل رسول الله صلى الله عليه وسلم
ومعه علي بن ابي طالب رضي الله عنه وعلي صحام النبي صلى الله عليه وسلم فساوبل منه
وافضل على سنا ولم يمه فقال دعه فانه لا يوافق انك ما فقه فعمدت الى شعير وسلق وطبخت
لهما فاتى رسول الله صلى الله عليه وسلم فقال رسول الله صلى الله عليه وسلم ما على من
هذا هو اوفق لكم رواه زيد بن الحباب عن فليح بن سليمان وقال عوام مسير الانصارية
اخبرناه ابو بكر بن اسحق نا احمد بن سلمة نا اسحق نا زيد بن يعقوب الحباب حدثني فليح بن

سهيل الذي اخبرني ابو يوسف عن عبد الرحمن الانصاري اخبرني يعقوب بن ابي يعقوب عن ابي سهيل
الانصاري وكانت لبعض عمالاف النبي صلى الله عليه وسلم قالت دخل علي رسول الله
صلى الله عليه وسلم ومعه علي بابه ومريض فذكر الحديث بنحوه هذا حديث صحيح الاسناد
ولم يخرجاه **اخبرنا** ابو عبد الله محمد بن يعقوب نا يحيى بن محمد بن يحيى نا مسدد نا
اسمعيل بن علية نا محمد بن اسحاق بن يسار الكناني عن ابيه عن **عائشة** قالت كان رسول
الله صلى الله عليه وسلم اذا احد اهله الوعك امر بالحساء فصنع ثم امرهم فحسوا منه
ويقول انه ليربو فؤاد الحزين ويسرو عن فؤاد السقيم كما تسرو احداكن الوسخ
عن وجهها بالماء **واخبرنا** ابو عبد الله بن يعقوب نا محمد بن يحيى نا مسدد نا
حديج بن معاوية نا هشام بن عروة عن ابيه عن **عائشة** ان النبي صلى الله عليه وسلم قال لاحدكم
ما يحزن اذا فقد الشسع والذي نفسي بيده انه ليعسل بطر احدكم كما تعسل الوسخة عن وجهها
بالماء قالت وكان النبي صلى الله عليه وسلم اذا اشتكى احد من اهله لم يزل الرمد على الذي
هو على احد طرفيه اما موت او حياة هذا حديث صحيح على شرط الشيخين فقد اخرج مسلم
بن يسار الشسع واخرج البخاري ما مر من مالك بن انس ولم يخرجاه **اخبرنا** ابو الحسن
محمد بن محمد بن عبد السباق بالكوفة نا ابراهيم بن ابي داود البرلسي نا يحيى بن بكير نا
فليح نا الاعمش عن ابي سفيان عن **جابر** قال كنت عند ام المؤمنين عائشة صبي يعطى شيئا
دما فدخل رسول الله صلى الله عليه وسلم فقال ما شان هذا الصبي فقالت به العذرة
فقال ويحكن يا معشر النساء لا تقتلن اولادكن اذا رأى احدكن ولدها عذرة او وجع رأسه
فلتأخذ قسطا هنديا قالت وامر عائشة فجعلت تدلك فمها حديث صحيح على
شرط مسلم ولم يخرجاه وقد اخرج البخاري ايضا حديث الزهري عن عبد الله بن عبد الله
عن ام قيس بنت محصن بهذا المحصل **اخبرني** محمد بن علي بن دحيم الشيباني نا احمد
بن حازم بن ابي غرزة نا ابو نعيم نا نصر بن ابي الاشعث قال سمعت ابا الزبير يذكر
عن **جابر** ان امراة جاءت بصبي لها الى النبي صلى الله عليه وسلم فقالت افقامة العذرة
فقال بحرقوا حلوق اولادكم حدي فسطا هنديا ودسيا فاسعطته اياه هذا حديث
صحيح على شرط مسلم ولم يخرجاه **حدثنا** ابو حفص عمر بن محمد العطار بحارا
نا صالح بن محمد بن حبيب الحافظ نا مجاهد بن موسى نا ابو عاصم نا عبد الملك بن عمرو نا عبد الله

بن ابي الموالي حدثني ابو يوسف بن الحسن بن علي بن ابي رافع عن جدته سلمى قالت ما سمعت
احدا شكوا الى رسول الله صلى الله عليه وسلم وجعا في راسه الا قال احجم وكان وجعا
في رجله الا قال اخضبها بالحناء هذا حديث صحيح الاسناد ولم يخرجاه وقد احتج
البخاري برحيم الله بعد الرحمن بن ابي الموالي **حدثنا** علي بن حمشاد العدل نا الحسن
بن علي بن شبيب المعمري نا علي بن سهل الرملي نا الوليد بن مسلم نا هشام بن حسان حدثني
اسير بن مالك بن سمير بن حديد **انس** بن مالك قال قال رسول الله صلى الله عليه وسلم شعثا
غبرا للتي اليه شاه عربه فدعا بربه فاذا هم بحري بلله احرافشر في بلله اقام فقد احرث
صحيح على شرط الشيخين ولم يخرجاه وقد رواه المعمر بن سليمان عن هشام بن حسان
مرفوعا في المتن **حدثنا** علي بن حمشاد العدل نا ابو الميس المغيرة نا مسدد
نا المعمر قال سمعت هشام بن حسان يحدث عن اسير بن سمير عن **انس** بن مالك ذكر ان
النبي صلى الله عليه وسلم وصف عمرو التي اليه شاه عربي ليست بصعرة ولا المنهوكة
بحر ثم دعا فيها بربه اما على بلله احرافشر كل يوم حرث على ازبي العيس قال
انس وقد وصفت ذلك لكم كما رأيته والله ورواه خلف بن السهدي عن انس
سمير بن حدساه ابو علي الحافظ نا محمد بن الحسين بن مكرم نا العباس بن يزيد البحراني نا
عبد الحالق بن ابي المخارق الانصاري نا حبيب بن الشهيد عن انس بن سمير عن انس بن
مالك قال ذكر رسول الله صلى الله عليه وسلم عمرو التي اليه فكيف عمرو
وليست بالصعرة ولا المكبرة وقد انف فشربه لله اما قال انس بن مالك
لعد العمة لا كبرة ولا مهانة كلام يدور منه هذه الاسانيد كلها صحيحة على شرط الشيخين
وقد اغفله حماد بن سلمة عن اسير بن سمير فقال احد معبد عن رجل من الانصار عن ابيه
والعمل عندنا فيه قول المعمر بن سليمان والوليد بن مسلم **اخبرنا** ابو الحسن محمد
بن يعقوب الحنظلي بمعداد نا ابو قلابة نا ابو عاصم عثمان بن عبد الملك عن سالم عن عبد الله
عبد الله بن عمر قال قال رسول الله صلى الله عليه وسلم عليكم بالاثمد فانه يشد البصر
ينبت الشعر هذا حديث صحيح الاسناد ولم يخرجاه **حدثنا** ابو بكر اسمعيل بن محمد
بن اسمعيل بالري العمة نا ابو بكر محمد بن الروح الادمي بمعداد نا صباح بن محمد المصيصي
عن ابن جريج اخبرني عمرو بن يحيى بن عثمان بن ابي حسن حدثني ابو سلمة بن اناس بن البكير

عليه وسلم عن بعض ازواج النبي صلى الله عليه وسلم واظنها رسالة النبي
صلى الله عليه وسلم دخل عليها فقال لها عبد كذرس فقالت نعم فدعا بها فوضعها
على فخذه اليسرى فجعل يفلي راسها بيده اليمنى ويده اليسرى فلما فرغ من راسها
اطبقها على فخذه فقالت هذا حديث صحيح الاسناد ولم يخرجاه ٥ **احبرنا** ابو علي
الحسين بن احمد السحري نا عبد العزيز بن معاوية البصري نا محمد بن حمصص نا اسمعيل بن جعفر
عن عثمان بن عمير عن عاصم بن عمر بن قتادة عن محمود بن لبيد عن **قتادة** بن النعمان
ان رسول الله صلى الله عليه وسلم قال اذا احب الله عبدا حماه الدنيا كما يظل احدكم
يحمي سقيمه الماء هذا حديث صحيح الاسناد ولم يخرجاه وشرح هذا الحديث وبيانه
فيما امر به عمر بن الخطاب رضي الله عنه حدثنا ابو بكر اسحق محمد بن شاذان الجوهري
نا سعيد بن سليمان نا مسلم يعني ابن سالم نا عبد الله بن ادريس عن ليث عن مجاهد قال
قال عمر بن الخطاب رضي الله عنه اني لاعالج عرطسا في حجي كنت امص النواة من سدة الجمة وقد فسر عمر
بن ابي عمرو مولى المطلب في روايته عن عاصم بن عمر بن قتادة ٥ حدثنا علي بن عيسى
الحيري نا جعفر بن محمد بن الهرمز ذ ومحمد بن المصباح البرجمي قالا نا يحيى بن يحيى نا اسمعيل بن جعفر
عن عمرو بن ابي عمرو عن عاصم بن عمر بن قتادة عن محمود بن لبيد عن ابي سعيد الخدري
ان النبي صلى الله عليه وسلم قال ان الله تعالى يحمي عبده المؤمن الدنيا وهو يحبه كما يحمون
احدكم طعامه والسقام يتعاهدون عليه كذا قال عن ابي سعيد وفي حديث عثمان
بن عمير عن قتادة بن النعمان والاسناد الاول عندي صحيح ولله الحمد **حدثنا** ابو العباس
محمد بن يعقوب نا محمد بن نصر الاسدي بمرو وقد احرى عمرو بن الحرث ان بكير بن عبد الله
حدثه ان عاصم بن عمر بن قتادة حدثه ان **جابر** بن عبد الله عاد المريض ثم قال
لا ابرح حتى تحجم فاني سمعت رسول الله صلى الله عليه وسلم يقول ان فيه شفاء هذا
حديث صحيح على شرط الشيخين ولم يخرجاه ٥ **احبرنا** ابو العباس محمد بن يعقوب
المحبوبي بمرو نا سعيد بن مسعود نا عبد الله بن موسى نا سليمان بن عبد الرحمن
عن الملك بن عمير عن حصين بن الحجر عن **سمرة** قال دخل اعرابي مدينة فراه قوم
يسلمون فوقه على رسول الله صلى الله عليه وسلم فاذا حجام يحجمه فجاء حتى وقف بين يديه
بسترط ليشرط فقال ما هذا يا رسول الله لم يدع هذا ان يقطع جلد من قال هذا

الحجم

الحجم وهو حجم ما يداويه ٥ هذا حديث صحيح على شرط الشيخين ولم يخرجاه
وقد رواه شعبة عن الحجاج العنكي وزهير بن معاوية الجعفي عن عبد الملك بن عمير
واما حديث شعبة فحدثناه ابو علي الحافظ انا زكريا بن يحيى الساجي نا عبد الوارث
نا حديث الصمد حدثني ابي نا شعبة عن عبد الملك بن عمير قال سمعت حصين بن
ابي الحر يحدث عن سمرة ان رسول الله صلى الله عليه وسلم قال احجم ما يداويكم
الحجم واما حديث زهير فحدثناه محمد بن صالح بن هانئ قال احمد بن محمد بن يحيى
ثنا ابو نعيم نا زهير عن عبد الملك بن عمير حدثني حصين بن ابي بكير عن سمرة عن النبي صلى
الله عليه وسلم نحوه وقد رواه داود بن يزيد الطائي عن عبد الملك بن عمير احبرناه
محمد بن يعقوب الاخرم نا يحيى بن محمد بن يحيى نا مسدد نا اسمعيل بن علية نا داود
يعني ابن ابي هند عن عبد الملك بن عمير عن حصين بن ابي الحر عن سمرة قال دخل اعرابي مدينة فراه
قوم فوقه على رسول الله صلى الله عليه وسلم فاذا حجام يحجمه فجاء حتى وقف بين يديه
وقد نزع اسفل ثوبه فقال ما هذا يا رسول الله لم يدع هذا ان يقطع علينا
قال هذا الحجام قال وما الحجام قال احجم ما يداوى به الناس ٥ **احبرنا** ابو بكر محمد بن
الحسن بن زياد نا محمد بن غالب بن حرب نا بكر بن بكار نا عبد الله بن عمر العمري
عن زيد بن ابي انيسة عن محمد بن قيس نا ابو الحكم الحلبي وهو عبد الرحمن بن ابي نعيم قال
دخلت على **ابي هريرة** وهو يحجم فقال لي يا ابا الحكم احجم قال فقلت ما احجمك
قال احترق ابو القاسم صلى الله عليه وسلم احترق عليه السلام احجم الحجام ابغ ما يداوى
به الناس ٥ هذا حديث صحيح على شرط الشيخين ولم يخرجاه ٥ **احبرنا** ابو عبد الله
محمد بن عبد الله الصفار نا اسمعيل بن محمد بن اسمعيل نا عبد الرحمن بن زهير بن معاوية عن عبد الله
عن نافع عن **ابن عمر** قال قال رسول الله صلى الله عليه وسلم ان كان في شيء مما يداوون
به شفاء فحجم او شربة عسل او كية نصب وما احب اداء الكي هذا حديث
صحيح على شرط الشيخين ولم يخرجاه ٥ **احبرنا** محمد بن القاسم العكي نا محمد بن احمد بن
انس العرزمي نا ابو عاصم نا عباد بن منصور عن عكرمة عن **ابن عباس** قال قال رسول
الله صلى الله عليه وسلم خير ما يداوى به السعوط واللدود والحجامة و
هذا حديث صحيح الاسناد ولم يخرجاه ٥ **احبرنا** مكرم بن احمد القاضي نا الحسين
ابن مكرم نا يزيد بن هرون نا عباد بن منصور عن **ابن عباس** قال قال رسول

الله صلى الله عليه وسلم ما مر ت ملائكة ليلة اسرى بى الا قالوا عليك بالحجامة يا محمد ٥ هذا حديث صحيح الاسناد ولم يخرجاه **حدثنا** ابو العباس محمد بن يعقوب نا الربيع بن سليمان نا سعيد بن الليث عن ابى الزبير عن **جابر** اسناده ت رسول الله صلى الله عليه وسلم فى الحجامة فامر النبى صلى الله عليه وسلم اباطيبة ان يحجمها قال حسبت انه قال وكان حجاما او علاما له لم يختلف ٥ هذا حديث صحيح على شرط مسلم ولم يخرجاه **اخبرنا** ابو الحسين بن الحسين بن ابوب نا ابو حاتم الرازى نا ابو نوبة الربيع نا نافع بن سعيد عن عبد الرحمن الجحمى عن سهيل بن ابى صالح عن ابيه عن ابى هريرة قال قال رسول الله صلى الله عليه وسلم من احتجم لسبع عشرة والشهر كان له شفاء وكذا هو حديث صحيح على شرط مسلم ولم يخرجاه ٥ **اخبرنا** مكرم بن احمد القاضى نا ابو الحسن مكرم نا يزيد بن هرون نا عباد بن منصور عن عكرمة عن **ابن عباس** قال قال رسول الله صلى الله عليه وسلم حجامة يوم سبع عشرة ويوم تسع عشرة ويوم احدى وعشرين ٥ هذا حديث صحيح الاسناد ولم يخرجاه **حدثنا** ابو العباس محمد بن يعقوب نا محمد بن اسحق الصغانى نا عمرو بن عاصم الكلابى نا همام بن يحيى وحرير بن حازم قالا سمعا قتادة عن **انس** بن مالك قال كان رسول الله صلى الله عليه وسلم يحتجم على الاخدعين وكان يحتجم لسبع عشرة وتسع عشرة واحدى وعشرين ٥ هذا حديث صحيح على شرط الشيخين ولم يخرجاه **اخبرنا** ابو عبد الله الصفار نا ابو اسمعيل السلمى واخبرنى السيخ ابو بكر بن اسحق قالا نا ابو مسلم وابو موسى عيسى بن عبد الله الخياط قالا نا عبد العزيز بن عبد الله الاويسى حدثنى ان رسول الله صلى الله عليه وسلم قال المحجمة التى فى وسط الرأس تكون والعباس والاضراس وكان يسمها معقد هذا حديث صحيح الاسناد ولم يخرجاه **حدثنا** ابو بكر محمد بن سلمان الواعظ نا على بن الحسين بن الجنيد الدارى نا جعفر بن محمد العريانى وزكريا بن يحيى الساجى قالوا نا ابو الخطاب زياد بن يحيى الحسانى نا عباد بن محمد عن محمد بن حازم عن نافع عن **ابن عمر** قال نافع فكان ابن عمر يأمرنى ان احتجم لاثنتى عشرة واحدى عشرة ولا يكون علامًا صغيرًا ولا شيخًا كبيرًا فان الدم اذا سمعت

سمعت رسول الله صلى الله عليه وسلم يقول الحجامة تزيد فى العقل وتزيد فى الحفظ فتعلموا على اسم الله يوم الخميس لا تحتجموا يوم الجمعة ولا يوم السبت ولا يوم الاحد واحتجموا يوم الاثنين والثلثا وما ترك جذام ولا برص الا فى ليلة الاربعاء رواه هذا الحديث كلهم ثقات الا عراك بن خالد فانه مجهول لا اعرفه بعدالة ولا جرح وقد صح الحديث عن ابن عمر وقوله وعمر مسند ولا مضل حديثه ابو على الحافظ نا عبدان الاهوازى نا محمد بن عمر بن على المقدمى نا عبد الله بن هشام الدستوائى حدثنى ابى عن ابوب عن نافع قال قال لى ابن عمر يا نافع اذهب فانظر هل بقى بالحجام ولا ناس يسيح كثير ولا غلام صغير قال فجئت فقلت لا فقال احتجموا يوم الخميس على بركة الله ولا تحتجموا يوم السبت واحتجموا يوم الاحد والاثنين والثلثا ولا تحتجموا يوم الاربعاء فانه لم يبد احدام ولا برص الا فى ليلة الاربعاء ويوم الاربعاء وقد اسند هذا الحديث عطاف بن خالد المخزومى عن نافع حدثناه ابو النضر العقيد وابو الحسن العمرى قالا نا عثمان بن سعيد الدارمى نا عبد الله بن صالح المصرى نا عطاف بن خالد عن نافع ان عبد الله بن عمر قال له يا نافع بقى من الدم فانتى بالحجام ولا تحتجمنى كثيرا فانى سمعت رسول الله صلى الله عليه وسلم يقول الحجامة على الريق امثل وفيها شفاء وبركة وهى تزيد فى العقل وتزيد فى الحفظ وتزيد الحافظ حفظا فمن كان محتجما فليحتجم يوم الخميس واحتسوا الحجامة يوم الجمعة ويوم السبت ويوم الاحد واحتجموا ولا تحتجموا يوم الاثنين ويوم الثلثا فانه اليوم الذى صرف الله عن ايوب فيه البلاء واحتسوا الحجامة يوم الاربعاء فانه اليوم الذى صرف الله عن ايوب فيه البلاء وما بدا احدام ولا برص الا يوم الاربعاء او ليلة الاربعاء **حدثنا** ابو عبد الله محمد بن يعقوب النسائى نا ابراهيم بن عبد الله السعدى نا محمد بن القسم الاسدى نا الربيع بن صبيح عن الحسن عن **انس** قال قال رسول الله صلى الله عليه وسلم اذا اسند الحرة فاستعطوا بالحجامة لا تضع الدم فاحدكم فتقتله ٥ هذا حديث صحيح الاسناد ولم يخرجاه **حدثنا** ابو بكر محمد بن عبد الله الحفيد نا الحسن بن الفضل نا ابو النضر هاشم بن القاسم نا المرجى بن رجاء النهشلى نا حماد بن سلمة عن منصور عن عكرمة عن **ابن عباس** قال قال رسول الله صلى الله عليه وسلم نعم العبد الحجام يحف الظهر ويحلو البصر هذا حديث صحيح الاسناد ولم يخرجاه ٥ **حدثنا** ابو زكريا العنبرى وابو بكر

ن جعفر المركي وعبد الله بن سعد الحافظ وعلي بن عيسى الحيري قالوا نا ابو عبد الله
محمد بن ابرهيم العبدي نا سليمان بن عبد الرحمن الدمشقي نا الوليد بن مسلم نا ابن جريج
عن عمرو بن شعيب عن ابيه عن جده قال قال رسول الله صلى الله عليه وسلم رطيب ولم يقل
منه طيب وهو صائم هذا حديث صحيح الاسناد ولم يخرجاه **حدثنا** ابو العباس
محمد بن يعقوب نا الحسن بن علي بن عبد الحكم نا ابن وهب اخبرني معاوية بن صالح عن عبد الرحمن بن جبير
ابن نفير عن عوف بن مالك الاشجعي قال كنا نرعى في الجاهلية فقلنا يا رسول الله كيف
نرى في ذلك فقال اعرضوا علي رقاكم لا بأس بالرقى ما لم يكن شركا هذا حديث صحيح
الاسناد ولم يخرجاه **اخبرني** عبد الله بن محمد البلخي نا ابو اسمعيل محمد بن اسمعيل
ابن ابي فديك نا محمد بن عطية البلخي يعرف بحرب نا محمد بن الوليد الزبيدي نا الزهري عن عروة
ابن الزبير عن زينب بنت ابي سلمة عن **ام سلمة** ان النبي صلى الله عليه وسلم راى في بيتها جارية
في وجهها سفعة فقال استرقوا لها فان بها النظرة هذا حديث صحيح على شرط الشيخين
ولم يخرجاه **حدثنا** ابو العباس محمد بن يعقوب نا بحر بن نصر نا عبد الله بن وهب اخبرني عمرو
ابن الحرث عن عبد ربه بن سعيد حدثني المنهال بن عمرو اخبرني سعيد بن جبير عن عبد الله
ابن عباس قال كان النبي صلى الله عليه وسلم اذا عاد المريض جلس عند
راسه فقال سبع مرات اسال الله العظيم رب العرش العظيم ان يشفيك فان كان في
اجله تاخير عوفي من وجعه ذلك هذا حديث صحيح على شرط الشيخين ولم يخرجاه ولم
يذكر عبد الله بن الحرث بن سعد وابن عباس احدا ما رواه الحجاج بن ارطاة عن المنهال
عن عبد الله بن الحرث ولم يذكر فيها سعيد بن جبير **اخبرنا** الحسن بن يعقوب العدل
نا يحيى بن ابي طالب نا يزيد بن هرون نا الحجاج بن ارطاة عن المنهال بن عمرو عن عبد الله بن الحرث
عن **ابن عباس** عن رسول الله صلى الله عليه وسلم قال من عاد مريضا فقال اسال الله العظيم
رب العرش العظيم ان يشفيك سبعا عوفي ان لم يكن حضر اجله وقد رواه ابو خالد الدالاني
ومنصور بن جعفر الهذلي عن المنهال بن عمرو عن سعيد بن جبير عن ابن عباس اما حديث
ابي خالد فاخبرناه عبد الرحمن بن الحسن القاضي نا ابراهيم بن الحسين نا ادم بن ابي اياس نا شعبة
ح وانبا ابو بكر محمد بن احمد بن بالويه نا عبد الله بن احمد بن حنبل حدثني ابي نا محمد بن جعفر عن
شعبة عن يزيد بن ابي خالد الدالاني قال سمعت المنهال بن عمرو يحدث عن سعيد بن جبير
عن ابن عباس عن النبي صلى الله عليه وسلم قال ما من عبد مسلم يعود مريضا لم يحضر اجله

يقول

يقول سبع مرات اسال الله العظيم رب العرش العظيم ان يشفيك الا عوفي
امتا حديث منصور بن جعفر فحدثناه ابو بكر بن ابي دارم الحافظ بالكوفة نا احمد بن
منصور الرمادي نا احمد بن حنبل نا عبد بن سعيد عن جعفر بن برقان قال قال رسول
الله صلى الله عليه وسلم من دخل على مريض لم يحضر اجله فقال اسال الله العظيم رب العرش
العظيم ان يشفيك سبع مرات الا عوفي **حدثنا** ابو العباس محمد بن يعقوب نا محمد بن اسحق
الصغاني نا ابو النضر وابو بدر سعيد بن الربيع قالا نا شعبة عن قتادة عن الحسن عن
عمران بن حصين قال نهى رسول الله صلى الله عليه وسلم عن الكي فاكتوينا فما
افلحنا ولا انجحنا هذا حديث صحيح الاسناد ولم يخرجاه **اخبرنا** ابو عمرو
ابن حمدان الدقاق نا الحسن بن سلام السواق نا ابو عاصم عن سعيد بن ابي عروبة عن ابي اسحق عن الحارث
عن **عبد الله** قال اصاب رجلا في الاصار وهي سديد فوصف له الكي فاتوا النبي صلى
الله عليه وسلم فاعرض عنهم لما اتوه فاعرض عنهم ثم قال في الثالثة او في الرابعة ان سلم
فارصفوه رصفا هذا حديث صحيح على شرط الشيخين ولم يخرجاه **حدثنا**
ابو بكر بن ابي عمرو العدل نا ابراهيم بن ابي طالب حدثني عبد القدوس بن محمد الحضرمي حدثني عمرو
ابن عاصم نا همام نا قتادة عن مطرف بن عبد الله عن **عمران** بن حصين انه قال لم يسلم
علي حتى ذهب مني اثنتان هذا حديث صحيح على شرط الشيخين ولم يخرجاه **حدثنا**
ابو العباس محمد بن يعقوب نا احمد بن عبد الجبار نا ابو معاوية عن الاعمش نا ابو عبد الله
الحافظ نا محمد بن عبد الوهاب نا ابن علية عن عبد نا الاعمش عن ابي سفيان عن **جابر** قال مرض
ابي فدعا النبي صلى الله عليه وسلم فتفل في اربع كفات فبرئ فقام يمشي هذا حديث
صحيح على شرط مسلم ولم يخرجاه **حدثنا** ابو العباس محمد بن يعقوب نا محمد بن بصر نا
عبد الله بن وهب اخبرني يونس عن ابن شهاب عن **ابي امامة** بن سهل بن حنيف ان رسول
الله صلى الله عليه وسلم عاد اسعد بن زرارة وبه السوداء فلما دخل عليه قال لئن لبس
هذا اليهود يقولون لولي دوائه ولا املك له ولا لنفسي شيئا ولاملون في ابي امامة
وامر به فكوي فمات هذا حديث صحيح على شرط الشيخين اذا كان ابو امامة عندهما
من الصحابة ولم يخرجاه **اخبرنا** ابو سهل زياد بن يحيى نا جعفر بن الزبرقان نا ابو
داود نا شعبة عن محمد بن عبد الله بن زرارة قال سمعت عمي وما رايت احدا منا

به سنه تحدث ان سعدبن دراره اصره وجع وسمه اهل المدسه الربح فكواه
رسول الله صلى الله عليه وسلم فمات فقال رسول الله صلى الله عليه وسلم مت سوكهود
لعولور لولا دوع عن صاحبه ولا املك له ولا لنفسي سنا وهذا حديث صحيح على شرط الشيخين
ولم يخرجاه ٥ **اخبرنا** اسمعيل بن محمد بن اسمعيل الفقيه بالري نا ابو حاتم نا احمد بن اسحق
الحضرمي نا وهب نا ابو داود الطيالسي قال سمعت ابا سلمه بن عبد الرحمن يحدث عن عائشه
قالت قال رسول الله صلى الله عليه وسلم اسعد وا بالله والصوار العين حق هذا
حديث صحيح على شرط الشيخين ولم يخرجاه هذه النسخه انما انفرد به حديث ابن عباس
العين حق ٥ **اخبرنا** احمد بن محمد العنزي نا عثمان بن سعيد الدارمي نا علي بن الجعد
نا عبد الحميد مهدي نا سفين عن يزيد بن ابي زياد عن اسمعيل بن رجاء بن ربيعه عن **ابن**
عباس قال قال رسول الله صلى الله عليه وسلم العين حق ولو كان شيء سابق القدر لسبقته
العين وإذا استغسلتم فاغسلوا هذا حديث صحيح الاسناد ولم يخرجاه بهذه الزياده **حدثنا**
ابو العباس محمد بن يعقوب نا محمد بن اسحق الصغاني نا ابو الوليد نا عمار بن رزيق عن عبد الله بن عيسى عن امه بن هند عن عبد الله
بن عامر بن ربيعه عن ابيه قال قال رسول الله صلى الله عليه وسلم اذا رأى احدكم من نفسه او اخيه
او ماله ما يعجبه فليدع بالبركه فان العين حق هذا حديث صحيح الاسناد ولم يخرجاه بذكر البركه
اخبرنا الحسين بن يحيى نا وكيع بن الجراح بن مليح نا ابي عن عبد الله بن عيسى عن امه
بن هند بن سعد بن سهل بن حنيف عن عبد الله بن عامر بن ربيعه قال خرج **سهل**
بن حنيف ومعه عامر بن ربيعه يريدان الغسل فانتهيا الى الخرار فخرج سهل يغتسل فنظر اليه عامر
قال وكيع يعني به السر حتى اذا رأى انه قد وقع حسه عليه وصوف فوضعهم فدخل الماء
قال فطرت الدواصنه يعني فسمعت له رغفه في الماء فاتبعه فما دنسه فلما فلم
يجبني اتيت النبي صلى الله عليه وسلم فاخبرته فجاء الى الماء كان انظر الى الماء صافيه
فصرف صدره هكذا قال اللهم اذهب عنه حرها وبردها وصبها فقام فقال النبي صلى
الله عليه وسلم اذا رأى احدكم من نفسه او ماله او اخيه ما يعجب فليدع بالبركه قال العين حق
هذا حديث صحيح الاسناد ولم يخرجاه ٥ **حدثنا** ابو العباس محمد بن يعقوب نا بحر بن نصر
نا عبد الله بن وهب اخبرني يحيى بن عبد الله بن سالم الاشجعي عن مشرح بن هاعان انه سمع
عقبه بن عامر يقول سمعت رسول الله صلى الله عليه وسلم يقول من علق تميمه فلا

ام الله

انم الله له ومن علق ودعه فلا ودع الله له ٥ هذا حديث صحيح الاسناد
ولم يخرجاه ٥ **اخبرنا** احمد بن سلمان الفقيه نا الحسن بن مكرم نا
عثمان بن عمر نا ابو عامر صالح بن رستم عن الحسن عن **عمران** بن حصين
قال دخلت على النبي صلى الله عليه وسلم وفي عضدي حلقه صفر فقال
ما هذه فقلت من الواهنه فقال انزعها فانها لا تزيدك الا وهنا هذا حديث صحيح الاسناد
ولم يخرجاه **اخبرنا** ابو العباس محمد بن احمد المحبوبي نا سعيد بن مسعود
نا عبد الله بن موسى نا ابن ابي ليلى عن اخيه عيسى قال دخلت على ابي معبد
الجهني وهو عبد الله بن عكيم وفي عضده حلقه فقلت الا تعلق سيفا قال الموت اقرب
من ذلك قال رسول الله صلى الله عليه وسلم من تعلق شيئا وكل اليه **حدثنا** بكر
محمد الصيرفي وملزوم نا عبد الصمد بن الصقر نا بكر بن ابراهيم نا السري بن اسمعيل
عن ابي الضحى عن ام ناجيه قالت دخلت على بنت اخيه عبد الله اعودها فرأيت
في عضدها خيوطا فقلت ما هذه الخيوط فقالت خيوط رقاها لي عبد الله فلما انطلقت الى
ابي حدثته فقال ما رقاها الا من العين فوضعت عليه رداءه ثم حشرت ذراعيه فاتاها
فاخذ الخيوط فجذبها حتى كادت وجهها ان يقع بالارض فقطع ثم خرج الى البنت
فقال لقد اصبح آل عبد الله اغنياء عن السحر ثم خرج فرمى بها حلف الخرار
ثم قال ما بئس اعدي يعلقن ان سمعت رسول الله صلى الله عليه وسلم ينهى عن
الرقا والتمائم والتوله فقالت ام ناجيه فاما عبد الرحمن اما الرقا والتمائم فقد
عرفنا فما التوله قال التوله ما يصنع النساء حديثا ابو عبد الله محمد بن عبد الله
الزاهد الاصبهاني نا احمد بن مهران نا عبد الله بن موسى نا اسرائيل عن مسترح
بن حسن عن المنهال بن عمرو عن قيس بن السكن الاسدي قال دخل عبد الله بن مسعود
على امراته وراى عليها خرزا او تميمة فقطعه قطعا عنيفا ثم قال ان آل عبد الله
عن الشرك اغنياء وقال وكان هما خطبا عن النبي صلى الله عليه وسلم ان الرقى والتمائم
والتوله من الشرك هذا حديث صحيح الاسناد ولم يخرجاه **اخبرنا** ابو العباس
الصباغ نا ابو المرجى نا عبد الله بن ادريس اخبرني طلحة بن يحيى عن سعيد عن مكبر
بن مكبر عن عبد الله بن الاشج عن القاسم بن محمد عن **عائشة** قالت لست التميمة

اصابها مرض وان بعض نسائي احسبها ذكرت اسكوا الماء الجل والمرط سطب
وانه قال لهم انكم لتذكرون امراة مسحورة سحرتها جارية في حجرها اصبي في حجرها
الان اصبي فجاءت فجرها فقال اسوي بها فاتي بها فقالت عائشة سحرتني قالت
نعم قال له قالت اردت ان اعبر وكانت عاسة فدافعتها عن ذلك
منها فقالت ان الله على ان لا تعسر ابدا انطر واسر السوء ملكه فسعوها
منهم ثم اسروا نسمها رقيقة واعفوها ٥ هذا حديث صحيح على شرط
الشيخين ولم يخرجاه ٥ احبرنا كتاب الطب

كتاب الاضاحي

بسم الله الرحمن الرحيم

احبرنا ابو الحسن علي بن محمد بن عبد الوهاب بالكوفة نا الحسن بن علي بن
عفان العامري نا زيد بن الحباب نا عباس بن نفيع الحضرمي حدثني جعفر
بن عمرو بن امية الضمري عن ابيه **عن جابر** قال قال رسول الله صلى الله عليه وسلم والفجر
والشفع والوتر قال العشر عشر الاضحى والوتر يوم عرفة والشفع يوم النحر
هذا حديث صحيح على شرط الشيخين ولم يخرجاه **احبرنا** احمد بن سلمان الفقيه ببغداد
وذكر في محفل الصفر وغيره قال انا ابو بكر محمد بن الحسن بن زياد القاضي نا يحيى بن كثير بن درهم نا سعيد
واحبرنا احمد بن جعفر نا عبد الله بن احمد بن حنبل حدثني ابي نا محمد بن بكر نا سعيد
عن ملك بن انس قال سمعت عمرو بن مسلم يقول سمعت سعيد بن المسيب يقول قال
ام سلمة قال رسول الله صلى الله عليه وسلم اذا رأى هلال ذي الحجة فاراد ان يضحي فلا
ياخذ من شعره ولا من اظفاره حتى يضحي ٥ هذا حديث على شرط الشيخين **احبرنا** عبدان
بن محمد الدقاق بهمذان نا ابراهيم بن الحسين نا آدم بن ابي اياس نا ابن ابي ذئب
عن الحارث بن عبد الرحمن عن ابي سلمة **عن ام سلمة** قالت اذا دخل عشر ذي الحجة فلا ياخذن
من شعرك ولا من اظفارك حتى تذبح اضحيتك هذا شاهد صحيح لحديث ملك وان كان موقوفا
احبرني احمد بن محمد بن سلمة العنزي نا عثمان بن سعيد الدارمي نا مرثد بن
عبد الله نا الوليد بن مسلم قال سألت محمد بن علي بن احمد السمعي عن الايام المعشرات
فقال حدثني نافع ابن **عمر** مرة بامراة ان تاخذ من شعرها في ايام العشر فقال
لو احرمه الى يوم النحر كان احسن ٥ **احبرنا** ابو الحسن احمد بن عبد الله الادمي

نا محمد بن ماهان نا عبد الرحمن بن مهدي نا سعيد قال سمعت قتادة
يحدث قال حارثة بن العسكر في حديث سعيد المسيب ان يحيى بن سعيد يقول
في اسري اضحية في العشر فلا ياخذن من شعره واظفاره قال سعيد لم تقله
عمرة نا انا محمد قال عن اصحابه عن النبي صلى الله عليه وسلم **احبرنا** ابو عبد
الله محمد بن يعقوب الشيباني نا يحيى بن محمد بن السكن نا مسدد نا يحيى عن عبيد بن
عباد بن سعد عن عبد الله بن سعد **عن عبد الله** بن مرة قال قال رسول
الله صلى الله عليه وسلم اعظم الايام عند الله يوم النحر ثم يوم القر وقدم الى النبي
صلى الله عليه وسلم بدنات خمس او ست فطفقن يزدلفن اليه ايتهن يبدا بها فلما
وجبت جنوبها قال كلمة خفية لم افهمها فسالت بعض القوم فقال
قال ما اقطع ٥ هذا حديث صحيح الاسناد ولم يخرجاه ٥ **احبرنا** ابو النضر احمد
بن محمد بن عبد الله العنبري بمكة نا صالح بن محمد من حفظه الحافظ نا ابو سلمة يحيى بن خلف
المدني نا عبد الله بن نافع حدثني ابو المثنى سليمان بن يزيد عن هشام بن عروة عن ابيه
عن عائشة قالت قال رسول الله صلى الله عليه وسلم ما تقرب الى الله يوم النحر شيء
احب اليه من اهراق الدم وانه ليأتي يوم القيامة بقرونها واشعارها واظلافها
وان الدم ليقع من الله بمكان قبل ان يقع الى الارض فطيبوا بها نفسا ٥ هذا
حديث صحيح الاسناد ولم يخرجاه ٥ **احبرنا** ابو بكر بن اسحاق الفقيه نا اسمعيل بن
قتيبة نا ابو بكر بن ابي شيبة نا النضر بن اسمعيل البجلي نا ابو حمزة الثمالي عن سعيد بن
جبير **عن ابن عمر** ان رجلا قال يا رسول الله صلى الله عليه وسلم قال ما فاطمة فومي
الى اضحيتك فاشهديها فانه يغفر لك عند اول قطرة تقطر من دمها كل ذنب عملته
وقولي ان صلاتي ونسكي ومحياي ومماتي لله رب العالمين لا شريك له وبذلك امرت
وانا من المسلمين قال عمران هذا لك ولاهل بيتك خاصة
فاهل ذا الا لهم ام للمسلمين عامة قال لا بل للمسلمين عامة ٥ هذا حديث صحيح
الاسناد ولم يخرجاه وشاهده حديث عطية عن ابي سعيد الذي حدثناه
ابو بكر محمد بن احمد بن يالويه نا الحسن علي بن سنيد المعمري نا داود بن عبد
الحميد نا عمرو بن قيس الملائي عن عطية عن ابي سعيد الخدري قال قال

رسول الله صلى الله عليه وسلم لفاطمة يا فاطمة قومي الى اضحيتك واشهديها
فان لك بأول قطرة تقطر من دمها لغفر لك ما سلف من ذنوبك قالت يا رسول
الله هذا لنا اهل البيت خاصة او لنا وللمسلمين عامة ٥ **اخبرنا** ابو نصر
عبد الرحمن بن حمدان الجلاب بهمدان نا ابو الوليد محمد بن احمد بن يزيد الارطاكي
نا اسحق بن ابرهيم البحتي نا هشام بن سعد عن زيد بن اسلم عن عطاء بن يسار عن ابي هريرة
قال نزل جبريل عليه السلام على النبي صلى الله عليه وسلم فقال له النبي صلى الله
عليه وسلم يا جبريل كيف رأيت عيدنا فقال لقد باهى بكم اهل السماء اعلم يا محمد ان الجذع
من الضان خير من السبع من المعز وان الجذع من الضان خير من السبع من الابل ولو علم الله ذبحا خيرا منه فدى به ابرهيم عليه السلام
هذا حديث الاسناد ولم يخرجاه ٥ حدثناه ابو العباس محمد بن يعقوب نا الربيع بن
سليمان نا ابو اويس عن الاوزاعي عن عبد الله بن عامر عن يزيد بن ابي حبيب عن المرقع بن عبد الله
ان رجلا قال له انا نكره العصب في القرن والاذن فقال له الا اراكم
لتمسكون ما يستحب والاجر منه على الناس قال المرقع فقال رسول الله صلى الله
عليه وسلم اربع لا تجزي في الضحايا العوراء البين عورها والمكسورة بعض
قرنها البين كسرها والمريضة البين مرضها والعجفاء التي لا تنقي ٥ وحدثنا
ابو العباس نا عمرو بن الربيع نا ابو اويس عن الاوزاعي عن يحيى بن ابي كثير عن
ابي سلمة بن عبد الرحمن عن المرقع بن عبد الله بن عامر عن رسول الله صلى الله عليه وسلم بمثله ٥
قال الربيع وكان الاوزاعي يقول ما الاوزاعي حدثنا ابو سلمة عن المرقع بن
عبد الله بن عامر وروى عن المرقع هو فما احد على مسلم لاختلافهم الناقلين
منه واصحه حديث يحيى بن ابي كثير عن ابي سلمة ان اسلم ابو بكر مولى
اخبرنا ابو العباس محمد بن يعقوب نا محمد بن عبد الله بن عبد الحكم نا ابن وهب اخبرني
عمرو بن الحارث وسعيد بن ابي ايوب وعبد الله بن عياش ان عباس بن عباس
حدثهم عن عيسى بن هلال الصدفي عن **عبد الله** بن عمرو ان رجلا اتى رسول
الله صلى الله عليه وسلم فقال يا رسول الله صلى الله عليه وسلم وافد يوم الاضحى

عبدا

عبدا جعله الله بهذه الامة قال الرجل فلم احد الا ضحية ابي او شاه
ابي واهلي او ضحيتهم اذبحها قال لا ولكن قلم اظفارك وقص شاربك واحلق عانتك
فذلك تمام اضحيتك عند الله عز وجل ٥ هذا حديث صحيح الاسناد ولم يخرجاه ٥
اخبرنا عبد الله بن اسحق الخراساني العدل بمعدان نا احمد بن حنبل نا معاوية
ابن هارون ان اسمعيل وسعيد بن ابي ايوب قالا سمعنا حميد بن رافع
يحدث رجلا منهم عن **علي** بن ابي طالب رضي الله عنه ان نبي الله صلى الله عليه وسلم امر
ان نضحي بأعضب القرن والاذن قال سماك وذكرت ذلك لسعيد بن المسيب
فقال العضب النصف فما فوق ذلك ٥ هذا حديث صحيح الاسناد ولم يخرجاه ٥ انا
اخبرنا ابو العباس محمد بن يعقوب نا احمد بن عبد الجبار نا ابو بكر بن عياش
ح واسحق نا سريج عن النعمان عن **علي** بن ابي طالب رضي الله عنه قال نهى رسول
الله صلى الله عليه وسلم ان نضحي بمقابلة ومدابرة واشرقا او خرقا او جدعاء ٥
هذا حديث صحيح الاسناد ولم يخرجاه ٥ **اخبرنا** ابو العباس محمد بن احمد المحبوبي
نا سعيد بن مسعود نا عبد الله بن موسى انا اسرائيل عن ابي اسحق عن شريح
ابن النعمان عن **علي** رضي الله عنه قال امرنا رسول الله صلى الله عليه وسلم ان نستشرف
العين والاذن ولا نضحي بمقابلة ولا مدابرة ولا شرقا ولا خرقا قال ابو اسحق
المقابلة ما قطع طرف اذنها والمدابرة ما قطع من جانب الاذن والشرقا الشقوقة
والخرقا المثقوبة ٥ هذا حديث صحيح اسانيده كلها ولم يخرجاه واظنه
لرواية ذكريا بن ابي زائدة عن الربيع عن ابي اسحق على انهما لم يحتجا بنفس حديثا احدث
كامل الهاشمي نا احمد بن عبد الله النرسي نا ابو كامل مظفر بن مدرك نا قيس بن الربيع
نا ابو اسحق عن شريح عن علي رضي الله عنه بمعناه وقد ذكر نحوه قال قيس فلقيت ابا اسحق
فسمعته وشريح يقول حدثني ابن اشوع عنه ان ابا بكر بن عياش يحيى بن جعفر
ابن الزبرقان انا وهب بن جرير نا ابي عن ابي اسحق عن سلمة بن كهيل عن محمد بن علي
ان رجلا سأل عليا رضي الله عنه عن البقرة فقال عن سبعة قال العرق قال لا نصرك
قال العجفاء قال اذا تلعب المسك قال وكان رسول الله صلى الله
عليه وسلم امرنا ان نستشرف العين والاذن رواه سفيان الثوري وشعبة

عن سلمة اما حدث الدوري فحدثناه ابو عبد الله محمد بن عبد الله الصفار
ثنا اسيد بن عاصم ثنا الحسين بن حفص عن سفيان عن سلمة بن كهيل عن حجية بن
عدي قال سأل رجل عليا عن المذي فقال عن سبعة فقال مكسورة
القرن قال لا بأس قال العرجا قال اذا ألقى المسك وقال امرنا رسول
الله صلى الله عليه وسلم ان يستبرئ للعين والاذن واما حديث سعيد
فحدثناه على بن حمشاذ العدل ثنا اسمعيل بن محمد العاصمي ثنا ابو الوليد
الطيالسي وابو عمر والحوضي قالا ثنا شعبة عن سلمة بن كهيل قال سمعت
حجية بن عدي يقول سمعت عليا وسأله رجل عن المذي فقال عن سبعة
قال وسأله عن القرن قال لا تتركه قال وسأله عن الاعرج
فقال اذا ألقى المسك فامرنا رسول الله صلى الله عليه وسلم ان
نستبرئ للعين والاذن هذه الاسانيد كلها صحيحة ولم يخرجا الحديث
عدي وهو من كبار اصحاب امير المؤمنين رضي الله عنه **اخبرنا**
ابو عبد الله محمد بن عبد الله الفاهد ثنا الحسين بن علي بن محمد الري حدثنا
احمد بن عيسى بن يونس بن بشر بن زيد حدثني ابو محمد الرعيني حدثني بزيد
بن خالد المصري قال اتيت عبد الله بن عبد السلمي فقلت يا ابا الوليد اني رجل
من اهل مصر ما قلم احد شاربي فعن ثم ما فكرهما ما تقول قال فاحلني
فقلت سبحان الله اتحوز عنك ولا تحوز عني قال نعم انك تسك وانا اشك
اما اني رسول الله صلى الله عليه وسلم عن المصمص والمستاصله والتحما
والمشعشعة والكسراء والصعرة الى يستاصل حتى اذهبا حتى يبدو اسماحها
والمستاصله فيهما والتحفا الى يحوفها والمشعشعة الى الاسع العين
تحفا وصعفا والكسراء الكسر هذا حديث صحيح الاسناد ولم يخرجاه **حدثنا**
ابو العباس محمد بن يعقوب ثنا محمد بن اسحق الصغاني ثنا علي بن عاصم حدثني ابو طاوس
عن ابيه عن **ابن عباس** قال قال رسول الله صلى الله عليه وسلم
لا تحوز في البدن العوراء والتحفاء والحرباء والمصطلمة اطيار هذا للفاه
هذا حديث صحيح الاسناد ولم يخرجاه ○ **اخبرنا**

الله عليه وسلم عن ذلك وذكر الحديث هذا حديث صحيح الاسناد ولم يخرجاه **اخبرنا**
احمد بن سلمان الفقيه ثنا الحسن بن مكرم ثنا عثمان بن عمر ثنا ابو عامر صالح بن رستم عن الحسن
بن **عمران** بن حصين قال دخلت على النبي صلى الله عليه وسلم وهو يتوضأ فقال
ما هذه فعلت والله فداك ظننت انك تتوضأ هذا حديث صحيح الاسناد ولم يخرجاه **اخبرنا**
ابو العباس محمد بن احمد المحبوبي ثنا سعدان بن نصر ثنا عبد الله بن موسى ثنا اسامة بن زيد عن
اخيه عيسى قال دخلت على ابي عبد الله الجدلي وهو عبد الله بن عكيم وهو يتوضأ للاضحى
فما فضل الوضوء توضأ قال رسول الله صلى الله عليه وسلم ريقة كل شيء طاهر
حدثنا ابو بكر محمد بن عبد الصمد بن المصعب ثنا عبد الصمد بن المصعب ثنا مكي بن ابراهيم ثنا الحسن بن
صالح ابو بكر ثنا ابو موسى ثنا اسحق الانصاري ثنا عبد الله بن ابي سعيد ثنا عبد الرحمن
ابن ابي ليلى ثنا عاصم بن كليب عن ابيه قال كنا نوم علينا في المغازي اصحاب محمد صلى الله عليه وسلم
فمر بنا فعلمنا يوم النحر المسان فكنا احد المسنة بالحديث فقام فسار حتى
اتى بعيره فقال كنا مع رسول الله صلى الله عليه وسلم عاصا مثل هذا اليوم فكنا احد
المسنة بالحديث عن ابيه فقال رسول الله صلى الله عليه وسلم ان الجذع يوفي مما يوفي
منه الثني رواه الثوري عن عاصم بن كليب وسمى الصحابي فحدثناه محمد بن صالح بن هانئ ثنا
اسحق بن منصور ثنا ابو حذيفة ثنا سفيان عن عاصم بن كليب عن ابيه قال كنا مع صاحب
لنا من بني سعود السلمي في غزاة فوافق العيد فقال سمعت رسول الله صلى الله عليه وسلم يقول
ان الجذع يوفي مما يوفي منه الثني رواه سفيان عن عاصم بن كليب ولم يسم الصحابي **حدثنا**
ابو بكر اسحق ثنا ابو عبد الله بن احمد بن حنبل حدثني ابي ثنا محمد بن جعفر ثنا سفيان عن عاصم
بن كليب عن ابيه عن رجل من بني اسد او جهينة قال كان اصحاب رسول الله صلى الله
عليه وسلم اذا كان قبل الاضحى بيوم او يومين اعطوا احدهم واحدا واسنا فقال
رسول الله صلى الله عليه وسلم ان الجذع يجزي مما يجزي منه الثني هذا حديث
مختلف فيه على عاصم بن كليب وهو ممن لم يخرجاه السجستاني رضي الله عنه وقد اشترط
ليس الاصحاح به والحديث عندي صحيح لعدالة جميع اعلى ذكر الصحابي فيه سماه امام
الصنعة سفيان بن سعيد الثوري رضي الله عنه **حدثنا** ابو العباس محمد بن يعقوب ثنا
محمد بن عبد الله بن عبد الحكم انا ابي وهب اخبرني عبد الرحمن بن سليمان عن عقيل عن ابن شهاب

عن سعيد بن المسيب عن بعض ازواج النبي صلى الله عليه وسلم قال ان اصبحي لحدع
والضان احب الى فراى اصبحي مستند والمعز رواه محمد بن اسحق الوبري عن يزيد بن عبد الله
بن قسيط وسمى الصحابية ام سلمة حدثناه ابو بكر بن اسحق انا ابو المثنى نا مسدد نا عبد
الاعلى نا محمد بن اسحق نا يزيد بن عبد الله وقسيط عن سعيد بن المسيب ان ام سلمة زوج
النبي صلى الله عليه وسلم قال ان اصبحي لحدع والضان احب الي وان اصبحي لمسنة
والمعز وهذا اسناد هذا الحديث عن ابي هريرة حدثناه الشيخ ابو بكر انا عبد بن سهل
الزاز نا ابو الجماهر محمد بن عثمان النوحي نا عبد العزيز بن محمد الدراوردي عن ابي
الغالية عن رباح بن عبد الله عن ابي هريرة ان رسول الله صلى الله عليه وسلم قال دم عفراء
احب الي من دم سوداوين **حدثنا** ابو بكر بن عبد نا علي بن زيد الفرائضي نا اسحق
بن ابرهيم الحنيني عن داود بن قيس عن الغالية عن **ابي هريرة** قال قال رسول الله
صلى الله عليه وسلم الحدع والضان خير من السدس والمعزة **حدثنا** ابو العباس
محمد يعقوب نا الربيع بن سليمان نا اسد بن موسى نا وهيب بن خالد حدثني الحجاج بن
الحجاج عن سلمة بن وهرام عن الحارث حدثني **ابو هريرة** ان رجلا اتى النبي
صلى الله عليه وسلم بحدع والضان مهزول حسقس وحدع والمعز سمين بسمه
فقال يا رسول الله هو خير لهما اضحي به فقال لا بل اعود هذا احد شحيح
الاسناد ولم يخرجاه **حدثنا** ابو عبد الله محمد بن يعقوب النسائي
نا علي بن الحسن الهلالي نا محمد بن حميد نا ابرهيم بن سعد عن ابن اسحق
عن داود بن الحصين عن القسم بن محمد **عن عائشة** ان رسول الله صلى الله عليه وسلم
بعث الى سعد بن ابي وقاص ليقطع لهم اجمهم عم قسمها بين اصحابه فبقي منها بنت
فضحي به وعن نفسه هذا حديث صحيح الاسناد ولم يخرجاه **اخبرنا** احمد بن جعفر
القطيعي نا عبد الله بن احمد بن حنبل حدثني ابي نا وكيع عن سفيان عن عبد الله بن محمد
بن عقيل عن ابي سلمة بن عبد الرحمن **عن عائشة** وابي هريرة ان رسول الله صلى الله
عليه وسلم ضحى بكبشين سمينين عظيمين اقرنين موجوءين وذبح احدهما قال
اللهم عن محمد واهل بيته وذبح الاخر فقال اللهم عن محمد وامته ممن شهد بالتوحيد
وشهد له بالبلاغ **حدثني** محمد بن صالح بن هانئ والحسن بن يعقوب العدل قالا نا

الشريك بن حريمة نا عمر بن حفص بن غياث حدثني ابي عن جعفر بن محمد عن ابيه **عن ابي سعيد**
قال ضحى رسول الله صلى الله عليه وسلم بكبش اقرن فحل يمشي في سواد ويبرك في
سواد وينظر في سواد ذا حدثنا صحيح على شرط الشيخين ولم يخرجاه **حدثنا**
ابو العباس محمد يعقوب نا الحسن بن يحيى بن كثير نا عبد الله بن وهب قال واخبرني المراوردي
عن ربيعة بن عبد الرحمن عن ابيه عن جده **عن ابي سعيد** الخدري ان رسول الله صلى
الله عليه وسلم ذبح كبشا اقرن يطأ في سواد ويبعر في سواد وينظر في سواد فاتي به ليضحي به
فقال يا فاطمة هاتي المدية ثم قال اشحذيها بحجر ففعلت ثم اخذها واخذ الكبش فاضجعه
ثم ذبحه ثم قال بسم الله اللهم تقبل من محمد وآل محمد ومن امة محمد ثم ضحى به
هذا حديث صحيح الاسناد ولم يخرجاه **اخبرنا** الشيخ ابو بكر بن اسحق نا محمد بن احمد
البصري نا معوية بن عمرو نا ابو اسحق يعني الفزاري عن عاصم بن ابي سليمة عن ابي سريحة قال حملني
ابي على الحاج فما رأيت ما علمت النسمة كما تضحي بالشاة والسابري من اهل البيت فقال
اني رأيت اكثر اصحاب رسول الله صلى الله عليه وسلم يفعلون ذلك هذا حديث صحيح الاسناد ولم يخرجاه **حدثنا**
ابو العباس محمد يعقوب نا الحسن بن عبد الله بن عبد الحكم انا ابي وهب اخبرني هشام بن
سعد عن حاتم بن ابي صغيرة عن يونس بن يسر **عن عمار** بن ياسر قال سمعت رسول الله صلى
الله عليه وسلم قال خير الضحية الكبش الاقرن وخير الكمء الحلة هذا حديث صحيح الاسناد
ولم يخرجاه **اخبرني** ابو علي الحافظ نا ابو همام الوليد بن شجاع نا هشام بن عمار
نا الوليد بن مسلم نا سعيد بن عبد العزيز عن يونس بن ميسرة بن حلبس عن ابيه قال رأيت
مع سعد الروحاء وكانت له ضحية الى سرى الصحابة فاستاروا الى الكبش ادع الاسود
الاسنان ارفع الكباش فقال كانا الكبش الذي ضحى به رسول الله صلى الله عليه وسلم
هذا حديث صحيح الاسناد ولم يخرجاه **حدثنا** ابو العباس محمد يعقوب نا محمد بن
عبد الله بن عبد الحكم انا ابي وهب اخبرني يحيى بن عبد الله بن سالم ويعقوب بن عبد الله
عن عمه وموسى بن المطلب بن عبد الله وعن رجل من بني سلمة حدثناه **ان جابر** ابن
عبد الله اخبرهم ان رسول الله صلى الله عليه وسلم صلى الناس يوم النحر فلما فرغ
من خطبته وصلاته دعا بكبش فذبحه بيده وقال بسم الله والله اكبر
اللهم هذا عني وعمن لم يضح من امتي هذا حديث صحيح الاسناد ولم يخرجاه **حدثنا** ابو الحسن محمد بن علي بن يعقوب العدل
الفضل محمد المسند نا سعيد بن ابي مريم انا يحيى ابو غسان نا ابو غسان ان حدثني ابن
ابي رافع عن ابيه عن جده قال ذبح رسول الله صلى الله عليه وسلم اضحيته ثم قال

اللهم هذا عني وعن امتي وحدثناه محمد بن صالح بن هانئ نا السري بن خزيمة نا عبد الله بن
يزيد المقرئ نا سعيد بن ابي ايوب حدثني ابو عقيل زهرة بن معبد عن جده عبد الله بن هشام
وكان قد ادرك النبي صلى الله عليه وسلم وهب به امه زينب بنت حميد الى رسول الله
صلى الله عليه وسلم وهو صغير فمسح راسه ودعا له قال كان رسول الله صلى الله
عليه وسلم يضحي بالشاة الواحدة عن جميع اهله هذه الاحاديث كلها صحيحة الاسانيد
ليس في الرخصة في الاضحية بالشاة الواحدة عن الجماعة التي لا تحصى عددهم حلاف ولا هم
انها لا تجزئ الا عن الواحد وقد روينا اخبارا في الاضحية بغير الاموات منها ما حدثناه
ابو بكر بن اسحق نا يونس بن موسى الاسدي وعلي بن عبد العزيز البغوي قالا نا
محمد بن سعيد بن الاصبهاني نا شريك عن ابي الحسناء عن الحكم عن حنش قال ضحى علي رضي
الله عنه بكبشين فسئل عن ذلك فقال امرني رسول
الله صلى الله عليه وسلم ان اضحي عنه فانا اضحي عنه ابدا هذا حديث صحيح الاسناد
ولم يخرجاه وابو الحسناء هذا هو الحسن بن الحكم النخعي ابو الحسن يعد في العدول
ناجي بن ابي طالب نا يزيد بن ابي حاتم نا معاوية بن صالح حدثني ابو الزاهرية عن حدير
ابن كريب عن ثوبان مولى رسول الله صلى الله عليه وسلم قال ذبح رسول الله صلى الله عليه
وسلم اضحيته وقال يا ثوبان اصلح لحمها فلم ازل اطعمه منها حتى قدمنا
المدينة هذا حديث صحيح الاسناد ولم يخرجاه ثنا علي بن عيسى الحيري
نا ابراهيم بن ابي طالب نا محمد بن المثنى ومحمد بن بشار قالا نا عبد الرحمن نا سفيان عن ابي الزبير
عن جابر قال ضحينا يوم الحديبية بسبعين بدنة البدنة عن عشرة وقال رسول الله
صلى الله عليه وسلم لنسركم البدنة والهدي هذا حديث صحيح على شرط مسلم ولم يخرجاه
وقد روى البدنة عن عشر عن عبد الله بن عباس ايضا اخبرنا ابو العباس السراج
نا ابراهيم بن هلال نا علي بن الحسن بن شقيق نا الحسين واقد عن عكرمة عن ابن عباس قال
كنا مع رسول الله صلى الله عليه وسلم في سفر فحضر النحر فاشركنا في البدنة عن سبعة
وفي البقرة عن عشر وهذا الحديث صحيح على شرط البخاري ولم يخرجاه اخبرنا
ابو بكر محمد بن عبد الله بن عباس العدل ببغداد نا ابو الاحوص محمد بن الهيثم الدامغي نا ابو صالح
عبد الله بن صالح حدثني الليث بن سعد عن ابي الزبير وابي عبيد الحسن عن علي رضي الله عنه قال

امرنا

امرنا رسول الله صلى الله عليه وسلم في العيدين ان نلبس اجود ما نجد وان نطيب
باجود ما نجد وان نضحي باسمن ما نجد البقرة عن سبعة والجزور عن عشر وان نظهر
التكبير وعليها السكينة والوقار لواحقها اسحق بن يزيد بن خالد بن الحديث بالصحة
حدثنا ابو العباس محمد بن يعقوب نا ابو عبيد احمد بن الوليد بن ابي الوليد بن عتبة
ابن ابي سفيان والحسن حدثني ابو الاسود النضر بن عبد الجبار نا عكرمة بن سليمان نا سماك بن حرب
عن جابر بن سمرة قال صلى رسول الله صلى الله عليه وسلم في سفر فادركنا الاضحى فامرنا رسول الله صلى الله عليه وسلم
ان نشترك كل خمسة في جزور فاشتركنا اضحيته بسبعة دراهم فقلنا يا رسول الله لقد
غلا بها فقال ان افضل الضحايا اغلاها واسمنها قال فرايت رسول الله صلى
الله عليه وسلم واحد حمل برحل ورحل ورحل ورحل ورجل بدر ورجل يقود ورجل
ورجح السابع وكبروا عليها جميعا هذا حديث صحيح الاسناد ولم يخرجاه
حدثنا ابو عبد الله محمد بن يعقوب
ابن محمد بن يحيى نا مسدد نا اسمعيل عن سماك بن حرب عن مخارق عن معقوب بن قرة
عن ابيه ان رجلا قال يا رسول الله اني ارحم الشاة ان ذبحها فقال رسول الله صلى
الله عليه وسلم ان رحمتها رحمك الله هذا حديث صحيح الاسناد ولم يخرجاه حدثنا
ابو بكر بن صالح بن هانئ نا يحيى بن محمد بن السكن نا عبد الرحمن بن المبارك العامري
نا عكرمة بن يزيد عن عاصم عن عكرمة عن ابن عباس ان رجلا اصبح شاة يريد ان يذبحها
فجعل يحد شفرته فقال النبي صلى الله عليه وسلم اتريد ان تميتها موتات هلا حددت
شفرتك قبل ان تضجعها هذا حديث صحيح على شرط البخاري ولم يخرجاه حدثنا
ابو عبد الله الصفار نا احمد بن مهران نا عبد الله بن موسى عن اسرائيل عن سماك عن عكرمة
عن ابن عباس وان الشياطين ليوحون الى اوليائهم قال يقولون ما ذبح قد ذكر اسم الله
عليه فلا تاكلوه وما لم يذكر اسم الله عليه فكلوه فقال الله عز وجل ولا تاكلوا
مما لم يذكر اسم الله عليه هذا حديث صحيح على شرط مسلم ولم يخرجاه حدثنا
ابو الحسين بن الحسين ابوب نا ابو حاتم الرازي نا عبد الله بن يزيد المقرئ نا عبد الله
ابن عياش نا عبد الرحمن الاعرج عن ابي هريرة قال قال رسول الله صلى الله عليه وسلم
من كان له مال ولم يضح فلا يقربن مصلانا وقال مرة ومن وجد سعة فلم يذبح فلا يقربن
مصلانا هذا حديث صحيح الاسناد ولم يخرجاه حدثنا ابو العباس محمد بن يعقوب

ما محمد بن عبد الله بن عبد الحكم انا ابن وهب اخبرني عبد الله بن عباس ابن عبد الرحمن الاعرج حدثه عن ابي هريرة قال من وجد سعته فلم يضح فلا يقربن مصلانا وقفه عبد الله بن وهب الا ان الزيادة في السعة مقبولة وابو عبد الرحمن المقرئ وثقه ٥ **اخبرني** الاستاذ ابو الوليد وابو بكر بن عبد الله قالا نا الحسن بن سفين نا محمد بن ابي بكر المقدمي نا عبد الصمد بن عبد الوارث حدثني ابي نا عنبسة بن عبد الملك السهمي ان زيادة بن مكدم بن الحرث بن عمرو حدثه ان الحارث بن عمرو حدثه عن النبي صلى الله عليه وسلم قال مر سابع سابع ومر سالم لسالم ومر سالم لغنم والغنم اصحيها ٥ هذا حديث صحيح الاسناد ولم يخرجاه **اخبرنا** ابو العباس محمد بن يعقوب نا سعيد بن مسعود نا يزيد بن هرون نا سعيد بن اياس الجريري عن ابي نضرة عن ابي سعيد الخدري قال قال رسول الله صلى الله عليه وسلم ما هلل لاهل بيت في الاضاحي الا ضحوا بها فسكوا ذلك الى النبي صلى الله عليه وسلم انهم عالوا وحشوا وحدثوا فقال كلوا واطعموا واحتشوا ٥ هذا حديث صحيح الاسناد ولم يخرجاه ٥ **حدثنا** ابو العباس محمد بن يعقوب نا محمد بن اسحق الصغاني نا ابو عامر العقدي نا محمد بن عبد الله بن ابي بكر عن عبد الله عن ابي بكر عن عبد الرحمن بن ابي سعيد الخدري عن ابيه وعمه قتادة عن النعمان ان النبي صلى الله عليه وسلم قال كلوا الاضاحي وادخروا هذا حديث صحيح على شرط الشيخين ولم يخرجاه ٥ اخر كتاب الاضاحي ٥

كتاب الذبائح

٥ بسم الله الرحمن الرحيم **حدثنا** ابو بكر اسحق بن زياد بن الحكم السراج نا عبد الرحمن المبارك نا حماد بن زيد عن عاصم عن عكرمة عن **ابن عباس** ان رجلا اصحى شاة يدا للحمها وهو محدث سفيه فقال النبي صلى الله عليه وسلم اتريدان تسمها مرتين هلا حددت سفيك وصل ان صحيحها ٥ هذا حديث صحيح على شرط الشيخين ولم يخرجاه **حدثنا** عمرو بن منصور العدل نا السري بن خزيمة نا مسلم بن ابراهيم نا علي بن مسلمان عن ابي طسان عن **ابن عباس** انه قال رسول الله تبارك وتعالى اذكروا اسم الله عليها صواف قال فباها على بلة قوائم معقولة لسم الله والله اكبر اللهم منك واليك ٥ هذا حديث صحيح على شرط الشيخين ولم يخرجاه **اخبرنا** محمد بن احمد بن عثمان نا ابو قلابة نا ابو عاصم انا ابن

جريج عن عمرو بن دينار عن جابر بن يزيد وعكرمة عن ابن عباس في رجل ذبح ولم يسم الله قال ناكل وفي المجوسي **وذبح** ويسمي قال لا ناكل ٥ هذا حديث صحيح على شرط الشيخين ولم يخرجاه **اخبرني** ابو احمد محمد بن مسلم العنبري نا عبد الرحمن بن محمد بن سلام نا ابي نا عبد الله بن عبد الله عن ابيه عن ابن عباس في قول الله عز وجل ولا تاكلوا مما لم يذكر اسم الله عليه قال ذبائح المشركين فقالوا ما قتلوا اكلوا وما قتل الله لم ياكلوا ٥ هذا حديث صحيح الاسناد ولم يخرجاه ٥ **حدثني** علي بن عيسى الحيري نا ابراهيم بن ابي طالب نا ابو عبد الرحمن نا سفيان بن عيينة عن عمرو بن دينار قال سمعت صهيبا مولى ابن عامر يحدث **عبد الله** احدثه عن النبي صلى الله عليه وسلم قال من اسار رجلا فاسلم عصموا مني فوقها لعمري حقها الا سالة الله عز وجل عنها يوم القيامة قيل يا رسول الله وما حقها قال حقها ان يذبحها فلا ياكلها ولا يطبخ راسها فيرمي به ٥ هذا حديث صحيح الاسناد ولم يخرجاه ٥ **اخبرنا** ابو بكر محمد بن جعفر العطيفي نا عبد الله بن احمد بن حنبل حدثني ابي نا محمد بن جعفر نا شعبة عن المغيرة قال سمعت عمرو قال سمعت سعيد بن جبير يقول مر ابن **عمر** في طريق وطرق الغنم فاذا فتية قد نصبوا دجاجة يرمونها قال فغضب وقال من فعل هذا لعنهم او قال ان عمر لعن رسول الله صلى الله عليه وسلم من مثل بالحيوان ٥ هذا حديث صحيح على شرط الشيخين ولم يخرجاه هذه النسخة ٥ **اخبرني** محمد بن يزيد العدل نا ابراهيم بن ابي طالب نا هلال بن بشر نا ابو خلف عبد الله بن عيسى الخزاز عن يونس بن عبيد عن عكرمة عن **ابن عباس** قال قال رسول الله صلى الله عليه وسلم لا يأكل القسم من السهام الا اكل وللبون اذبح لناعا فاما ابو القسم امرأته فنحت لهم نحتا وقطع ابو القسم اللحم وطبخ وسوى ٥ هذا حديث صحيح الاسناد ولم يخرجاه ٥ **اخبرنا** ابو العباس محمد بن اسحق المحبوبي نا سعيد بن مسعود نا عبد الله بن موسى نا الربيع بن صبيح عن يونس بن عبد الملك عن ابيه عن **علي** عن النبي صلى الله عليه وسلم انه نهى عن ذبح ذوات الدر وعن الصوم بالسلعة قبل طلوع الشمس ٥ **حدثنا** ابو العباس محمد بن يعقوب نا سلمان بن سرحبيل نا الاوزاعي حدثني حسان بن عطية حدثني ابو كبشة السلولي قال سمعت **عبد الله** بن عمرو بن العاص يقول قال رسول الله صلى الله عليه وسلم اربعون خصلة اعلاهن منيحة العنز ما يعمل عبد بخصلة منها رجاء ثوابها وتصديق موعودها

شعثه ٢

الا ادخله الله بها الجنة ه هذا حديث صحيح الاسناد ولم يخرجاه **اخبرنا** ابو عمرو محمد بن احمد بن حمدان الحيري بمكة على الصفا ثنا علي بن عبد العزيز ثنا حجاج بن منهال ثنا حماد بن سلمة عن حميد عن ابي المتوكل عن **جابر** ان النبي صلى الله عليه وسلم واصحابه مروا باعراب فدخت لهم شاة والحدث لهم طعاما فلما رجع قلت يا رسول الله انا الحدنا لكم طعاما فادخلوا فكلوا فدخل النبي صلى الله عليه وسلم واصحابه فكانوا الاسدوحي بدا النبي صلى الله عليه وسلم واحدا النبي صلى الله عليه وسلم واحدا النبي صلى الله عليه وسلم لقمه فلم يستطع ان يسيغها فقال النبي صلى الله عليه وسلم هذه شاه ذبح بغير اذن اهلها فقالت المراه يا نبي الله انا لا نحتشم ان نقول لك ان نعاد ولا نحتشمون منا ان نحدثكم وما حدثونا ه هذا حديث صحيح على شرط مسلم ولم يخرجاه ه **اخبرنا** ابو عبد الله محمد بن عبد الله الاهدل ثنا ابو مسلم الواسطي ثنا يزيد بن هرون ثنا حماد بن سلمة عن ابي الزبير وعمرو بن دينار عن عبد الله بن عبد الله انهم ذبحوا يوم خيبر الحمر والبغال واكل فيها هم النبي صلى الله عليه وسلم عن الحمر والبغال ولم ينههم عن الخيل ه هذا حديث صحيح على شرط مسلم ولم يخرجاه ه **اخبرنا** الحسن بن يعقوب العدل ثنا يحيى بن ابي طالب ثنا عبد الوهاب بن عطاء ثنا داود بن ابي هند عن سعيد بن المسيب عن محمد بن صفوان ان اصاب ارنبا فلم يجد حديدا يذكيها فيجيء بها ومروه فاتى النبي صلى الله عليه وسلم فقال يا رسول الله اني اصطدت ارنبا فلم اجد حديدا اذكيها فذكيتها بمروه افاكل قال نعم كل ه هذا حديث صحيح على شرط مسلم فقد اتفق الاحتجاج بداود بن ابي هند على سعيد ولم يخرجاه ه **اخبرنا** الحسن بن يعقوب العدل ثنا يحيى بن ابي طالب ثنا عبد الوهاب بن عطاء ثنا سعيد عن ابي معشر عن سعيد المقبري عن ابي هريرة ان رسول الله صلى الله عليه وسلم قال لا يرضع ولا يعذر ه **اخبرنا** الحسن بن يعقوب العدل ثنا يحيى بن ابي طالب ثنا عبد الوهاب بن عطاء ثنا سعيد عن ابي معشر عن محمد بن كعب القرظي عن ابي رافع ان النبي صلى الله عليه وسلم امر بالعقيقة يوم السابع ويحلق **حدثنا** ابو العباس محمد بن يعقوب ثنا الربيع بن سليمان ثنا محمد بن عبد الله بن عبد الحكم ثنا عبد الله بن وهب اخبرني محمد بن عمرو عن ابن ابي حبيب عن يحيى بن سعيد عن عمرة عن **عائشة** قالت عق رسول الله صلى الله عليه وسلم عن

قيس العراقي قال سمعت عمرو بن شعيب يحدث عن ابيه عن جده **عبد الله** بن عمرو قال سئل رسول الله صلى الله عليه وسلم عن العرع فقال العرع حق وان يتركه حتى يكون ابخص اوان ليوم يحمل عليه في سبيل الله او يعطيه ارمله خير من ان يذبحه يلصق لحمه بعود وقوله ما فيك ه واخبرنا الشيخ ابو بكر بن اسحاق ثنا عبد الله بن احمد بن حنبل حدثني ابي ثنا عبد الرزاق انا ابن جريج اخبرني عمرو بن دينار ان ابن ابي عمار اخبره عن ابن عباس هذه ان قال في العرعة ولا يذبحها وهي عجراه من العراه يلصق بعضها ببعض حتى اذا كان يوم حارها المال فاذبحها هذا حديث صحيح بهذا الاسناد والحديث المسند قبل هذا صحيح على ما اشرط له هذا الكتاب ه **حدثنا** ابو بكر محمد بن احمد بن [illegible] ثنا الحسن بن العباس الجلاب ثنا اسحاق بن ابي حسان الحربي قالا ثنا عفان بن مسلم ثنا يحيى [illegible] ثنا ابو كعب السهمي حدثني ابي عن جده **الحرث** بن عمرو السهمي قال اتى رسول الله صلى الله عليه وسلم فقال اسعد بن فقال عبد الله لكم فقال له ذلك مرة او مرتين [illegible] رجلا يا رسول الله ما ترى في العمائر والعرائع فقال رسول الله صلى الله عليه [illegible] شاة عمرو شاتان بعتر وسباع وسباع نفع وفي الشاة اضحيتها ه [illegible] حديث صحيح الاسناد فان الحرث بن عمرو والسهمي صحابي مشهور وولده ما لعمرو مشهورون وقد حدث عبد الرحمن بن مهدي وسلم بن قتيبة وغيرهم عن يحيى [illegible] وقد اتفق الشيخان رضي الله عنهما على حديث الزهري عن سعيد المسيب عن ابي هريرة ان رسول الله صلى الله عليه وسلم قال لا يرضع ولا يعذر ه **اخبرنا** الحسن بن يعقوب العدل ثنا يحيى بن ابي طالب ثنا عبد الوهاب بن عطاء ثنا سعيد عن ابي معشر عن محمد بن كعب القرظي عن ابي رافع ان النبي صلى الله عليه وسلم قال العقيقة يوم السابع ويحلق رأسه ويسمى ه هذا حديث صحيح الاسناد ولم يخرجاه ه وقد رواه مطر وطهمان عن الحسن ابن ابي الحسن عن محمد بن سيرين عن سمرة وابراهيم بن يزيد الخوزي عن مطر الوراق وعن الحسن عن سمرة عن النبي صلى الله عليه وسلم كل مولود مرتهن بعقيقته تذبح عنه يوم السابع ويحلق **حدثنا** ابو العباس محمد بن يعقوب ثنا الربيع بن سليمان ثنا محمد بن عبد الله بن عبد الحكم ثنا عبد الله بن وهب اخبرني محمد بن عمرو عن ابن جريج عن يحيى بن سعيد عن عمرة عن **عائشة** قالت عق رسول الله صلى الله عليه وسلم عن

الحسن والحسين يوم السابع وسماهما وامر ان يماط عن رؤوسهما الاذى هذا حديث
صحيح الاسناد ولم يخرجاه بهذه السياقة ومحمد بن عمرو هذا هو الباقي وانما جمعت بين
الربيع وابن عبد الحكم ٥ حدثنا ابو الطيب محمد بن علي بن الحسين الحيري من اصل
كتابه ثنا محمد بن عبد الوهاب الفراء ثنا يعلى بن عبيد ثنا محمد بن اسحق عن عبد الله بن ابي بكر عن
محمد بن علي بن الحسين عن ابيه عن جده عن علي ابن ابي طالب قال عق رسول الله صلى
الله عليه وسلم عن الحسن بشاة وقال يا فاطمة احلقي راسه وتصدقي بزنة
شعره فوزناه فكان وزنه درهما ٥ اخبرني ابو احمد بكر بن محمد الصيرفي بمرو ثنا ابو قلابة
ثنا ابو عتاب سهل بن حماد ثنا سوار ابو حمزة عن عمرو بن شعيب عن ابيه عن جده ان النبي صلى
الله عليه وسلم عق عن الحسن والحسين عن كل واحد منهما كبشين اثنين مثلين مكافئين
حدثنا علي بن حمشاد العدل ثنا بشر بن موسى ثنا الحميدي ثنا سفيان عن عبيد الله بن ابي يزيد
حدثني ابي عن سباع بن ثابت عن ام كرز قالت سمعت رسول الله صلى الله عليه وسلم يقول
اقروا الطير على مكانها وسمعته يقول عن الغلام شاتان وعن الجارية شاة لا يضرك
ذكرانا كن او اناثا هذا حديث صحيح الاسناد ولم يخرجاه ٥ اخبرني اسمعيل بن
محمد بن الفضل ثنا جدي ثنا ابو بكر بن شيبة الحزامي ثنا داود بن قيس عن عمرو بن شعيب عن
ابيه عن جده قال سئل رسول الله صلى الله عليه وسلم عن العقيقة فقال لا احب العقوق
من ولد له منكم مولود فاحب ان ينسك عنه فليفعل عن الغلام شاتان وعن الجارية شاة
هذا حديث صحيح الاسناد ولم يخرجاه ٥ اخبرنا ابن وهب اخبرني جرير بن
حازم عن عبد الله بن المختار عن محمد بن سيرين عن ابي هريرة قال سمعت رسول الله صلى الله
عليه وسلم يقول ان مع الغلام عقيقة فاهريقوا عنه دما وامتطوا عنه الاذى قال جرير سئل
الحسن عن الاذى فقال هو الشعر ٥ هذا حديث صحيح الاسناد ولم يخرجاه ٥ اخبرنا
ابو العباس السياري ثنا ابرهيم بن هلال انا علي بن الحسن بن شقيق ثنا الحسين بن واقد ثنا
عبد الله بن بريدة عن ابيه قال كنا في الجاهلية اذا ولد لنا غلام ذبحنا عنه شاة وحلقنا راسه
ولطخنا راسه بدمها فلما كان الاسلام كنا اذا ولد لنا غلام ذبحنا عنه شاة وحلقنا
راسه بزعفران هذا حديث صحيح على شرط الشيخين ولم يخرجاه ٥ اخبرنا ابو عبد الله
محمد بن يعقوب الشيباني ثنا ابرهيم بن عبد الله انا يزيد بن هرون انا عبد الملك بن سليمان
عن عطاء عن ام كرز وابي كرز قالا نذرت امراة من ال عبد الرحمن بن ابي بكر ان ولدت امراة

هنا ينتهي الجزء السادس

وقف لله تعالى

الجزء الثاني من الربعة اجزاء من كتاب

المستدرك على الصحيحين تأليف

الشيخ الامام العلامة الحافظ

ابي عبد الله محمد بن عبد الله بن

محمد الحافظ الحاكم

رحمه الله

آمين

بسم الله الرحمن الرحيم وصلى الله على سيدنا محمد وآله وسلم

كتاب الجهاد حدثنا ابو العباس محمد بن يعقوب ابو الحسن محمد بن سفيان القزاز اسحق بن يوسف الازرق حدثنا سفيان الثوري عن الاعمش عن مسلم البطين عن سعيد بن جبير عن ابن عباس قال لما اخرج اهل مكة النبي صلى الله عليه وسلم قال ابو بكر الصديق رضي الله عنه الا ان الله واليه راجعون اخرجوا نبيهم صلى الله عليه وسلم ليهلكن قال فنزلت اذن للذين يقاتلون بانهم ظلموا وان الله على نصرهم لقدير وكان ابن عباس يقول هي اذن قال ابو بكر فعلمت انها ستكون قتال قال ابن عباس وهي اول آية نزلت في القتال هذا حديث صحيح على شرط الشيخين ولم يخرجاه حدثنا ابو العباس محمد بن يعقوب ثنا محمد بن اسماعيل السيارى بمرو ثنا محمد بن موسى بن حاتم الباشاني ثنا علي بن الحسن بن شقيق ثنا الحسين بن واقد عن عمرو بن دينار عن عكرمة عن ابن عباس ان عبد الرحمن بن عوف واصحابا له اتوا النبي صلى الله عليه وسلم فقالوا يا نبي الله كنا في عز ونحن مشركون فلما آمنا صرنا اذلة فقال اني امرت بالعفو فلا تقاتلوا القوم فلما حوله الى المدينة امره بالقتال فكفوا فانزل الله تبارك وتعالى الم تر الى الذين قيل لهم كفوا ايديكم واقيموا الصلوة وآتوا الزكوة فلما كتب عليهم القتال اذا فريق منهم يخشون الناس هذا حديث صحيح على شرط البخاري ولم يخرجاه حدثنا ابو عبد الله الحسين بن يعقوب الفامي بمرو ثنا الحرث بن اسامة ثنا روح بن عبادة واخبرنا الحسن بن محمد القطيعي ثنا عبد الله بن احمد بن حنبل حدثني ابي ثنا روح ثنا حسين بن شهاب العنبري قال سمعت ابي يقول قلت لابن عباس ايا وصاحب لنا ملقينا اما هريرة عند ابن عباس وقال من اتانا فاخبرناه فقال انطلقا الى ما سن على تمر وما انا بسئل واد تمره فلما كثر جرت استاذن لنا على ابن عباس فاستاذن لنا فاذا ابن عباس فسمعنا ابن عباس يحدث عن رسول الله صلى الله عليه وسلم قال خطب رسول الله صلى الله عليه وسلم يوم نتوك قال اني ما اعلم الناس مثل رجل اخذ بعنان فرسه فجاهد في سبيل الله وجعلت شرور الناس ومثل رجل يأوي في غنمه يقرى مسفه ولوى جنبه قال فعلت اقالها قال لها قال ايعلت اقالها قال اما انها لتنا فكثرت وجمرت وسكرت هذا حديث صحيح الاسناد ولم يخرجاه حدثنا ابو بكر بن اسحق الفقيه وابو محمد موسى العنزي قالا ثنا علي بن الحسين بن الجنيد المعافى بن سليم ثنا يحيى بن سليم عن عبيد الله بن عبد الرحمن بن موهب عن سعيد بن يسار عن ابي هريرة

ان

ان رسول الله صلى الله عليه وسلم قال الا اخبركم بخير الناس منزلة قالوا بلى يا رسول الله قال رجل اخذ بعنان فرسه في سبيل الله حتى يقتل او يموت الا اخبركم بالذي يليه رجل يعتزل في شعب يقيم الصلوة ويؤتي الزكوة ويشهد ان لا اله الا الله هذا حديث صحيح على شرط الشيخين ولم يخرجاه حدثنا ابو العباس محمد بن يعقوب ثنا محمد بن عبد الله بن الحكم ثنا ابو وهب اخبرني الليث بن سعد عن يزيد بن ابي حبيب عن ابي الخير عن ابي الخطاب عن ابي سعيد الخدري ان رسول الله صلى الله عليه وسلم عام تبوك خطب الناس وهو يصوب ظهره الى النخلة قال الا اخبركم بخير الناس وشر الناس ان من خير الناس رجل عمل في سبيل الله على ظهر فرسه او على ظهر بعيره او على قدميه حتى يأتيه الموت وان من شر الناس رجل فاجر قرأ كتاب الله لا يرعوي الى شيء منه هذا حديث صحيح الاسناد ولم يخرجاه حدثنا ابو الحسن الحسين بن حكيم المروزي ثنا ابو الموجه ثنا عبد الله بن يحيى ثنا عبد الله بن يحيى بن معن الغفاري اخبرني ابو معن زهير بن محمد القرشي عن ابي صالح مولى عمر قال سمعت عثمان بن عفان وهو بمسجد الخيف بمنى وهو يقول انا سمع رسول الله صلى الله عليه وسلم يقول يوم وسئل الله خمسين الف يوم فما سواه فليطرح كل امرء لنفسه هذا حديث صحيح على شرط البخاري ولم يخرجاه حدثنا ابو العباس محمد بن يعقوب ثنا محمد بن عبد الله بن عبد الحكم ثنا ابن وهب اخبرني هشام بن سعد عن سعيد بن ابي هلال عن ابي الزناد عن ابي هريرة ان رجلا من اصحاب النبي صلى الله عليه وسلم مر بشعب فيه عيينة من ماء عذب فاعجبه طيبه وحسنه فقال لو اعتزلت الناس واقمت في هذا الشعب قال لا افعل حتى استاذن رسول الله صلى الله عليه وسلم وذكر ذلك لرسول الله صلى الله عليه وسلم فقال لا تفعل فان مقام احدكم في سبيل الله افضل من صلاته في اهله ستين عاما الا تحبون ان يغفر الله لكم ويدخلكم الجنة اغزوا في سبيل الله من قاتل في سبيل الله فواق ناقة وجبت له الجنة هذا حديث صحيح على شرط مسلم ولم يخرجاه حدثنا ابو الحسن احمد بن محمد العنزي ثنا عثمان بن سعيد الدارمي ثنا عبد الله بن صالح المصري الليثي ثنا ابو قبيل عن هشام بن حسان عن الحسن عن عمران بن حصين ان رسول الله صلى الله عليه وسلم قال فقام الرجل في الصف في سبيل الله افضل عند الله من عبادة رجل ستين سنة هذا حديث صحيح على شرط البخاري ولم يخرجاه حدثنا ابو الحسن علي بن محمد بن عقبة الشيباني بالكوفة ثنا ابو الوليد

حدثنا ابو العباس محمد بن يعقوب، اخبرنا عبد الجبار، ابو بكر بن بكر، محمد اسحق عن محمد
بن ابراهيم التيمي عن محمد بن عبد الله بن يسيك الجهني عن ابيه قال سمعت رسول الله صلى الله
عليه وسلم يقول من خرج من بيته مجاهدا في سبيل الله قال ثم اماته الله الخ اجره ان
المجاهدون في سبيل الله من خرج في سبيل الله فخر عن دابته فمات فقد وقع اجره على
الله وان لدغته دابة فقد وقع اجره على الله ومن مات حتف انفه قال ورايتها تقوله
ما سمعتها من احد من العرب اول من رسول الله صلى الله عليه وسلم يعني يحدث الله على فراشه
فقد وقع اجره على الله ومن قتل تحت فقد استوجب الجنة هذا حديث صحيح الاسناد ولم
يخرجاه اخبرني اخبرنا محمد القومسي، عمر بن سعد الدارمي، مسلم بن ابراهيم، الاسود بن
شيبان السدوسي عن يزيد بن عبد الله بن الشخير ابي العلاء عن مطرف عن عبد الله قال كان
يقال عن ابي ذر حديث فكنت اشتهي لقاءه فلقيته فقلت له يا ابا ذر كان يقال عنك حديث
فكنت اشتهي لقاءك قال الله اولك عندك قلت نعم قال فما حديث بلغني ان رسول الله صلى الله
عليه وسلم حدثك ان الله يحب ثلثة ويضحك الى ثلثة قال فما اخالني اكذب على حلمي فما اخالني
اكذب على حلمي قال ثلث من هؤلاء الذين يحبهم الله قال رجل غزا في سبيل الله صابرا محتسبا مجاهدا
فلقي العدو فمابل حتى قتل وايم يحدثونه عندكم في كتاب الله المنزل ثم قرا هذه الاية ان الله
يحب الذين يقاتلون في سبيله صفا كانهم بنيان مرصوص قلت ومن قال رجل له جار سوء
يؤذيه فيصبر على اذاه حتى يكفيه الله اياه اما بحتوه او موت قلت ومن قال رجل مسافر
مع قوم فادلجوا حتى اذا كانوا من اخر الليل وقع عليهم الكرا والنعاس فصلوا ورقدوا فقام
فتطهر يقضي لله ورعى لما عنده قلت ومن الثلثة الذين يحبهم الله قال الفئتان الكثير
وايم يحدثونه في كتاب الله المنزل انه الله يحب كل مختال فخور قال ومن قال البخيل
المنان قال ومن قال التاجر الحلاف او البايع الحلاف هذا حديث صحيح على شرط
مسلم ولم يخرجاه حدثنا ابو بكر احمد بن اسحق، احمد بن ابراهيم بن ملحان، يحيى
بكير، الليث بن سعد عن يزيد بن الهاد، ابو عمر الوليد بن ابي الوليد عن عمر بن عبد الله بن
سراقة العدوي عن عمر بن الخطاب قال قال رسول الله صلى الله عليه وسلم من اظل راس غاز
اظله الله يوم القيامة ومن جهز غازيا حتى يستقل جهازه فله مثل اجره هذا حديث صحيح الاسناد
ولم يخرجاه الحارث بن عبد الله بن سراقة وهو ابن اخي امير المؤمنين عمر بن عفان ولهذا
الحديث شاهد من حديث سهل بن حنيف حدثناه ابو العباس محمد بن يعقوب، محمد اسحق

العمالي يحيى بن ابي بكير، زهير بن محمد عن عبد الله بن محمد عقيل عن عبد الله بن سهل
رجلين ان سهلا حدثه ان رسول الله صلى الله عليه وسلم قال من اعان مجاهدا في سبيل
الله او غارما في عسرته او مكاتبا في رقبته اظله الله في ظله يوم لا ظل الا ظله اخبرني
عبد الله بن محمد بن موسى العدل، محمد بن ايوب الحيري، المضر البسري، حرمي عن الاعمش
عن ابي عمرو السيباني عن ابي مسعود قال جاء رجل بناقة مخطومة فقال هذه في سبيل الله فقال
رسول الله صلى الله عليه وسلم لك بها الى يوم القيامة سبع مائة ناقة كلها مخطومة
هذا حديث صحيح على شرط الشيخين ولم يخرجاه اخبرنا احمد بن محمد المغربي، عمر بن
سعد الدارمي، عبد الله بن صالح حدثني الليث بن سعد عن الحارث بن يعقوب عن يونس بن يزيد
عن عبد الرحمن بن هرمز عن عبد الله بن عمرو انه مر بمعاذ بن جبل وهو قائم على بابه فقال يا معاذ
سمعت رسول الله صلى الله عليه وسلم يقول من جاهد في سبيل الله كان ضامنا على الله
ومن حج على الام لحرمه كان ضامنا على الله ومن طلب في سبيل الله العلم لعلم احدا شيء كان
ضامنا على الله هذا حديث صحيح الاسناد ولم يخرجاه اخبرني ابو بكر محمد بن عبد
الله الوراق الحسن بن سفيان، ابو بكر بن ابي شيبة، عبدة بن عبد، الاسود بن شيبان عن
يزيد الخطمي عن جابر بن عبد الله عن رسول الله صلى الله عليه وسلم انه اراد ان يغزو فقال
يا معشر المهاجرين والانصار ان من اخوانكم قوما ليس لهم مال ولا عشيرة فليضم احدكم اليه
الرجلين او الثلثة وما لاحدنا من ظهر يحمله الا عقبة كعقبه احدهم قال فضممت الى اربعين
او ثلثة ما لي الا عقبة كعقبه احدهم هذا حديث صحيح الاسناد ولم يخرجاه اخبرنا
ابو الفضل الحسن بن يعقوب بن يوسف العدل، يحيى بن ابي طالب، روح بن الجناب، معوذ بن مسلم
حدثني كثير بن الحرث عن القاسم بن عبد الرحمن عن عتبة بن عابس الهلالي انه سال رسول الله صلى
الله عليه وسلم اي الصدقة افضل قال الخدمة عبد في سبيل الله او ظل فسطاط او طروقة فحل
في سبيل الله هذا حديث صحيح الاسناد ولم يخرجاه اخبرني عبد الله بن اسحق بن
الخراساني العدل بمرو، الحسن بن مكرم البزار، روح بن عبادة، حماد بن سلمة عن عاصم بن
بهدلة عن زر عن عبد الله بن مسعود قال كنا يوم مؤتة سبعة فما كان على بعير منا على
وابو لبابة زميلي رسول الله صلى الله عليه وسلم وكان اذا كانت عقبة رسول الله صلى
الله عليه وسلم نعوا ان له اركب حتى نمشي فيقول ما انتم باقوى على المشي مني وما انا
باغنى عن الاجر منكم ولانا ما قوى على المشي مني هذا حديث صحيح الاسناد ولم يخرجاه حدثنا ابو العباس محمد بن يعقوب

انا محمد بن عبد الله بن عبد الحكم انا ابن وهب قال سمعت معاوية بن صالح يقول حدثني نعيم بن زياد
انه سمع انا كلثوم صاحب النبي صلى الله عليه وسلم يقول سمعت رسول الله صلى الله عليه
وسلم يقول عن رسول الله صلى الله عليه وسلم قال الخيل معقود في نواصيها الخير واهلها
معانون عليها والمنفق عليها كالباسط يده بالصدقة ه هذا حديث صحيح الاسناد ولم يخرجاه
وبهذا اسناده حدثنا ابو عبد الله محمد بن يعقوب انا محمد بن عبد الوهاب بن عبد الحميد
انا جعفر بن عون انا هشام بن سعد حدثني نفيع بن بشر الثعلبي قال كنا في مجلس لنا في الدرداء
بدمشق وكان بدمشق رجل من اصحاب النبي صلى الله عليه وسلم يقال له ابن الحنظلية الانصاري
فمر بنا يوما فسلم قال ابو الدرداء كلمة سمعتها ولا اتركها قال قال لنا رسول الله صلى
الله عليه وسلم ان المنفق على الخيل في سبيل الله كالباسط يده بالصدقة لا يقبضها ه
حدثنا ابو العباس محمد بن يعقوب انا محمد بن عبد الله بن عبد الحكم انا ابن وهب انا طلحة بن
ابي سعيد ان سعيدا المقبري حدثه عن ابي هريرة عن رسول الله صلى الله عليه وسلم قال ارأيتم
فرسا لي سبل الله اما انا بالله وتصديق موعوده الله كان شبعه وريه وروثه وبوله
حسنات في ميزانه يوم القيامة ه هذا حديث صحيح الاسناد ولم يخرجاه ه اخبرني
عبد الله بن الحسن القاضي بمرو انا الحرشي انا اسامة انا روح بن عبادة انا عبد الحميد بن جعفر
حدثني يزيد بن ابي حبيب حدثني سويد بن قيس حدثني معاوية بن حديج عن ابي ذر الغفاري عن
النبي صلى الله عليه وسلم قال ثمن فرس غزى الا اوذن له كل يوم يدعو لي يقول اللهم كما
حولتني من حولي فاحملني من احب ماله واهله اليه هذا حديث صحيح الاسناد ولم يخرجاه ه
اخبرنا مكرم بن احمد القاضي بمعرة انا ابو قلابة بن الرقاشي وهدبة بن خالد قالا
قال سمعت يحيى بن ايوب يحدث عمرو بن ابي جعفر عن علي بن رباح عن ابي تميم انه سمع رسول
الله صلى الله عليه وسلم قال اخر الخيل الادهم الاقرح المحجل الاريم طلق اليد اليمنى فان لم يكن
ادهم فكميت على هذه الشية ه هذا حديث صحيح وقد اخرج الشيخان بعضه دون ذكر الخيل ولم
يخرجاه ه اخبرني ابو بكر محمد بن احمد المسكري انا محمد بن اسحق بن خزيمة انا موسى بن عبد الرحمن
المسروقي بعسقلان الصباح انا موسى بن علي بن رباح عن ابيه عن عقبة بن عامر قال قال رسول
الله صلى الله عليه وسلم اذا اردت ان تغزو فاستقرض فرسا ادهم اغر محجل طلق اليمنى فان لم تغنم وتسلم ه هذا حديث صحيح على شرط مسلم ولم يخرجاه ه اخبرنا احمد بن محمد العنزي
انا عمر بن سعيد انا احمد بن يونس زهير انا عبد الله بن عثمان بن خثيم عن نافع بن جبير عن رافع بن خديج

انه سمع ابا هريرة يقول سمعت رسول الله صلى الله عليه وسلم يقول اظلتكم فتن كقطع الليل
المظلم ينجي الناس منها صاحب شاهقة او راكل ربوة غنمه او رحل مزورا الزروب
آخر بعيان فرسه او راكل ربوة سفه هذا حديث صحيح الاسناد ولم يخرجاه اخبرني
اسمعيل بن محمد بن الفضل الشعراني انا حرمي عبد الله بن صالح انا شرحبيل المعافري حدثه عن
ابي هانئ عن ابي علي الجنبي عن ابي سعيد الخدري انه سمع رسول الله صلى الله عليه وسلم يقول
من رضي بالله ربا وبالاسلام دينا وبمحمد رسولا وجبت له الجنة قال ابو سعيد فحدثه محمد بن الله
وكثرت وشرفت به فقال رسول الله صلى الله عليه وسلم واخرى يرفع الله بها اهلها الى
الجنة مائة درجة ما بين كل درجتين كما بين السما الى الارض او الارض وما بين السما والارض
قال فلت وما هي يا رسول الله قال الجهاد في سبيل الله الجهاد في سبيل الله هذا حديث صحيح
الاسناد ولم يخرجاه ه حدثنا ابو بكر بن اسحق الفقيه انا ابو المثنى حدثنا عبد الواحد
بن زياد انا عاصم الاحول عن عبد الله بن الحرث عن ابي بردة بن ابي موسى عن ابيه ان رسول الله صلى الله
عليه وسلم قال اللهم اجعل ثواب ما اعطيت ما سلبت من الطعم والطاعون ه هذا حديث صحيح
الاسناد ولم يخرجاه ه اخبرني احمد بن محمد العنزي انا عمر بن سعيد الدارمي انا موسى بن اسمعيل
انا حماد انا ثابت عن انس ان رجلا اسود اتى النبي صلى الله عليه وسلم فقال يا رسول الله ان رجلا
اسود منتن الريح قبيح الوجه لا مال له ان انا قاتلت هو حتى اقتل فاين انا قال في الجنة فقاتل
حتى قتل فاتاه النبي صلى الله عليه وسلم فقال قد نتن الله وجهك وطيب ريحك واكثر
مالك وقال هذا او لغيره لقد رأيت زوجته من الحور العين ترفع جبته لئلا تتسخ من صوف يرحل
بلبنه وسمن جبته ه هذا حديث صحيح على شرط مسلم ولم يخرجاه ه اخبرني ابو عبد
الله محمد بن علي بن عبد الحميد الصنعاني بمكة انا اسحق بن ابرهيم بن عباد الصنعاني انا عبد
الرزاق وانا احمد بن جعفر القطيعي انا عبد الله بن احمد بن حنبل حدثني ابي عبد الرزاق
انا سفيان بن سعيد الثوري عن الاعمش عن زياد بن الحصين عن ابي العالية عن ابن عباس قال امر رسول
الله صلى الله عليه وسلم بقوم من عوف فقال ومشاهي اسمعيل فان اباكم كان راميا هذا
حديث صحيح على شرط مسلم ولم يخرجاه وله شاهد صحيح على شرط مسلم ايضا اخبرناه ابو
بكر محمد بن الفقيه بمعرة انا الحسين بن مكرم بمرو انا محمد بن عمرو بن علقمة واخبرني
الحسين بن حليم المروزي واللفظ له انا ابو الموجه انا الحسين بن حريث انا الفضل بن موسى

عن محمد عمرو عن ابي سلمة عن ابي هريرة قال خرج النبي صلى الله عليه وسلم يوم اسلم
يرمون فقال ارموا بني اسمعيل فان اباكم كان راميا ارموا وانا مع ابن الادرع فامسك
القوم بايديهم فقالوا يا رسول الله مركيف نرمي معه وانت معه قال ارموا وانا معكم كلكم ٥ اخبرني
ابو عمرو اسمعيل محمد اسحق بن حرمة ما محمد مسكين اليمامي واسمعيل بن ابي اويس
الدولابي قالا ثنا يحيى بن حسان ثنا سليمان بن بلال عن عبد الرحمن بن حرملة عن محمد بن اياس
ابن سلمة عن ابيه عن جده ان رسول الله صلى الله عليه وسلم مر على ناس يتضلون
فقال ارموا بني اسمعيل فان اباكم كان راميا ارموا وانا مع ابن الادرع فامسك القوم ايديهم فقالوا
يا رسول الله كيف نرمي معه وانت معه يا رسول الله اذا سفلنا فقال ارموا فانا معكم جميعا
ولا يقال لهذا ارموا عامة يومهم ذلك كم لعمري لقد علموا ان السواء ما فضل بعضهم بعضا هذا
حديث صحيح الاسناد ولم يخرجاه حدثنا ابو العباس محمد بن يعقوب ثنا العباس
ابن الوليد بن مزيد البيروتي ثنا محمد سمعت ابا عبد الرحمن يزيد بن جابر ثنا ابو سلام الاسود
عن خالد بن زيد قال كنت راميا رامي عنه بن عامر فمر بي ذات يوم فقال يا خالد
اخرج سهما فرميت فاطلت عليه فقال يا خالد لتقل لاخرجن ما حدثني رسول الله صلى
الله عليه وسلم اذا اقول لك كما قال رسول الله صلى الله عليه وسلم ان الله عز وجل
يدخل بالسهم الواحد ثلثة نفر الجنة صانعه الذي احتسب في صنعته ومبتله والرامي ارموا
واركبوا وان ترموا احب الي من ان تركبوا وليس من اللهو الا ثلثة ما دب الرجل
فرسه وملاعبته زوجته ورميه بقوسه ومن علم الرمي ثم تركه فهو نعمة كفرها
هذا حديث صحيح الاسناد ولم يخرجاه ولم شاهد على الاحتجاج صحيح على شرط مسلم
حدثنا ابو عمرو الله محمد عبد الله الزاهد الاصفهاني ثنا الحسن بن علي بن محمد البزري
ثنا ابو سويد بن عبد العزيز ثنا محمد بن عجلان عن سعيد المقبري عن ابي هريرة ان رسول
الله صلى الله عليه وسلم قال كل شيء من لهو الدنيا باطل الا ثلثة اسفالك لقوسك
وتاديبك فرسك وملاعبتك اهلك فانها من الحق وقال رسول الله صلى الله عليه
وسلم انتضلوا واركبوا وان ترتضلوا احب الي ان الله ليدخل بالسهم الواحد ثلثة
الجنة صانعه يحتسب في صنعته الخير والممسك به والرامي به اخبرنا ابو عمرو عثمان بن احمد
ابن السماك ببغداد ثنا عبد الرحمن بن منصور الحارثي ثنا عبد بن هشام حدثني ابي عن فلان عن

سالم بن ابي الجعد عن معدان بن ابي طلحة اليعمري عن ابي يحيى السلمي وهو عمرو بن عبسة
قال جاء رجل الى الطائف فسمعت رسول الله صلى الله عليه وسلم يقول من رمى بسهم
في سبيل الله فله عدل محرر قال فبلغت به بضعة عشر سهما ٥ هذا حديث صحيح
على شرط الشيخين ولم يخرجاه وله شاهد عن عمرو بن عبسة ٥ حدثناه ابو العباس
محمد بن يعقوب ثنا محمد بن عبد الله بن عبد الحكم ثنا ابن وهب اخبرني رجال من اهل العلم منهم
عمرو بن الحرث عن سليم بن عبد الرحمن عن القاسم مولى عبد الرحمن عن عمرو بن عبسة قال
سمعت رسول الله صلى الله عليه وسلم يقول من رمى العدو بسهم فبلغ سهمه او
اخطأ فعدل رقبة ٥ اخبرني ابو الحسين احمد بن محمد بن سلمة ثنا عمر بن محمد الداري
ثنا احمد بن عبد الله بن يونس ثنا عبد الرحمن بن الغسيل عن العباس بن سهل بن سعد عن ابيه
وعمه عن ابي اسيد الساعدي عن ابيه قال لما انصرفنا من حنين والقوم يوم بدر قال لنا رسول
الله صلى الله عليه وسلم اذا اكثبوكم فارموهم بالنبل واستبقوا سلاحكم هذا حديث
صحيح على شرط الشيخين ولم يخرجاه اخبرني اسمعيل بن محمد بن الفضل حدثني
اسمعيل بن المنذر الحزامي ثنا ابراهيم بن سعد عن اسمعيل بن محمد بن سعد عن عامر بن سعد عن سعد
قال قال رسول الله صلى الله عليه وسلم يوم احد للمسلمين انلوا سعدا ارم يا سعد رمي
الله لك ارم فداك ابي وامي ٥ هذا حديث صحيح على شرط الشيخين ولم يخرجاه بهذه السياقة ٥
اخبرني اسمعيل بن محمد بن الفضل حدثني ابراهيم بن المنذر الحزامي ثنا معن بن عيسى
ثنا محمد عباد بن سعد بن ابي وقاص عن عائشة بنت سعد عن ابيها سعد بن ابي وقاص انه
قال ٥ الا هل اتى رسول الله اني حميت صحابتي يوم بدر بنبال
هذا حديث صحيح الاسناد ولم يخرجاه اخبرنا الحسين بن حكيم المروزي ثنا ابو
الموجه ثنا عبدان ثنا عبد الله ثنا المسعودي وحدثنا علي بن حماد العدل ثنا ابو
بن اسامة ثنا هرون بن المسعودي وحدثنا ابو سعد عمرو بن محمد منصور
العدل ثنا عمر بن حفص السدوسي ثنا علي بن عبد الرحمن بن عبد الله المسعودي عن ابي
بكر بن حفص عن عبد الله بن عامر بن سعد عن ابيه وكان بدريا قال لقد كان رسول
الله صلى الله عليه وسلم يعنقني في السبيل ما لنا زاد الا السلف من الثمر يسمه فتفته
فضه حتى يصير الى تمرة فلقد يا ابه ما عسى ان تغني عنكم التمرة قال لا اعدل ذكريا بني

فلم يعد ان فقدناها فاحتجنا اليها. هذا حديث صحيح الاسناد ولم يخرجاه. اخبرني
ابو عمرو بن اسمعيل نا محمد بن اسحق الامام نا علي بن سهل الرملي نا الوليد بن مسلم نا حنظلة بن ابي
سفيان انه سمع القسم بن محمد يقول كنت عند ابن عمر فجاءه رجل فقال اردت سفرا فقال
عبد الله انتظر حتى اودعك كما كان رسول الله صلى الله عليه وسلم يودعنا استودع
الله دينك وامانتك وخواتيم عملك. هذا حديث صحيح على شرط الشيخين ولم يخرجاه. وقد
حدثناه ابو بكر بن اسحق الفقيه انا ابو المثنى نا مسدد نا عبد الله بن داود عن عبد العزيز بن عمر بن
عبد العزيز عن اسمعيل بن جرير عن قزعة قال قال لي ابن عمر اودعك كما ودعني رسول الله صلى
الله عليه وسلم استودع الله دينك وامانتك وخواتيم عملك وله شاهد عن انس بن مالك
وعبد الله بن زيد الانصاري اما حديث انس فحدثناه ابو العباس محمد بن يعقوب نا الحضرمي نا ابان
الهاشمي نا سيار بن حاتم نا جعفر بن سليمن عن ثابت عن انس قال جاء رجل الى النبي صلى الله عليه وسلم
فقال يا رسول الله اني اريد سفرا فزودني قال زودك الله التقوى قال زدني قال وغفر ذنبك
قال زدني بابي انت وامي قال ويسر لك الخير حيث ما كنت واما حديث عبد الله بن يزيد فحدثني
ابو بكر محمد بن احمد بن بالويه نا اسحق بن الحسن الحربي نا عفان نا حماد بن سلمة انا ابو جعفر الخطمي
عن محمد بن كعب القرظي قال دعا عبد الله بن يزيد الى طعام فلما جاء قال كان رسول الله صلى الله
عليه وسلم اذا ودع جيشا قال استودع الله دينكم وامانتكم وخواتيم اعمالكم. حدثنا
ابو العباس محمد بن يعقوب نا محمد بن عبد الله بن عبد الحكم انا ابن وهب اخبرني يحيى بن ايوب
عن زبان بن فائد عن سهل بن معاذ بن انس عن ابيه عن رسول الله صلى الله عليه وسلم قال لان
اشبع مجاهدا في سبيل الله فاكفه على رحله غدوة او روحة احب الي من الدنيا وما
فيها. هذا حديث صحيح الاسناد ولم يخرجاه. اخبرني ابو احمد الحسين بن علي التميمي
نا احمد بن محمد بن الحسين نا عمرو بن زرارة نا زياد بن عبد الله عن محمد بن اسحق عن ثور بن يزيد عن
عكرمة عن ابن عباس قال مشى معهم رسول الله صلى الله عليه وسلم الى بقيع الغرقد حين
وجههم ثم قال انطلقوا على اسم الله اللهم اعنهم. قد احتج البخاري بثور بن يزيد وعكرمة
واحتج مسلم بمحمد بن اسحق وهذا غريب حديث صحيح ولم يخرجاه. اخبرنا
ابو العباس محمد بن احمد المحبوبي بمرو نا سعيد بن مسعود نا عبيد الله بن موسى انا اسامة
بن زيد عن سعيد المقبري عن ابي هريرة قال جاء رجل الى النبي صلى الله عليه وسلم يريد سفرا
فقال يا رسول الله اوصني قال اوصيك بتقوى الله والتكبير على كل شرف فلما مضى قال

اللهم

اللهم ازو له الارض وهون عليه السفر. هذا حديث صحيح ولم يخرجاه على شرط مسلم. حدثنا
محمد بن صالح بن هانئ نا السري بن خزيمة نا سعيد بن سليمن الواسطي نا فضيل بن مرزوق
عن ميسرة بن حبيب النهدي عن المنهال بن عمرو بن علي بن ربيعة انه كان يردف العلي رضي الله
عنه فلما وضع رجله في الركاب قال باسم الله فلما استوى على ظهر الدابة قال الحمد لله ثلثا
والله اكبر ثلثا سبحان الذي سخر لنا هذا وما كنا له مقرنين الاية ثم قال لا اله الا انت قد
ظلمت نفسي فاغفر لي ذنوبي انه لا يغفر الذنوب الا انت ثم مال الى احد شقيه فضحك فقلت
يا امير المؤمنين ما يضحكك قال اني كنت ردف النبي صلى الله عليه وسلم فصنع رسول الله صلى
الله عليه وسلم كما صنعت فسالته كما سالتني فقال رسول الله صلى الله عليه وسلم ان الله
ليعجب الى العبد اذا قال لا اله الا انت اني قد ظلمت نفسي فاغفر لي ذنوبي انه لا يغفر الذنوب
قال عبدي عرف ان له ربا يغفر ويعاقب. هذا حديث صحيح على شرط مسلم ولم يخرجاه
وقد رواه على هذه السياقة منصور بن المعتمر عن ابي اسحق عن علي بن ربيعة قال رايت
عليا اتى بدابة فذكر الحديث مثله سواء وشاهده حديث ابي هريرة. اخبرناه احمد بن يعقوب
الثقفي نا محمد بن عبد الله الحضرمي نا احمد بن عثمن الاودي نا شريح بن مسلمة نا ابرهيم بن يوسف
بن اسحق بن ابي اسحق نا عبد الجبار بن العباس عن عمير بن عبد الله عن ابي زرعة عن ابي هريرة
قال اني لاخذ بخطام الناقة لازمها حتى استوى رسول الله صلى الله عليه وسلم عليها
فقال اللهم انت الصاحب في السفر والخليفة في الاهل اللهم اصحبنا بصحبة واقلبنا بذمة اللهم
ارزقني قفل الارض وهون علينا السفر اللهم اني اعوذ بك من عوثا السفر وكابة المنقلب
قال ابو زرعة وكان ابو هريرة رجلا عربيا لو اراد ان يقول وعثا السفر لقال اللهم
اقلبنا بذمة اللهم ازو لنا الارض وسترنا فيها. اخبرنا ابو عبد الله محمد بن عبد
الله الصفار نا احمد بن مهران الاصبهاني نا عبيد الله بن موسى نا مهدي بن ميمون نا محمد
بن عبد الله بن ابي يعقوب عن الحسن بن سعد مولى الحسين بن علي عن عبد الله بن جعفر
قال اردفني رسول الله صلى الله عليه وسلم ذات يوم خلفه فاسر الي حديثا لا احدث
به احدا من الناس قال وكان احب ما استتر به رسول الله صلى الله عليه وسلم
لحاجته هدفا او حائش نخل فدخل حائطا لرجل من الانصار فاذا جمل فلما راى النبي
صلى الله عليه وسلم حن اليه وذرفت عيناه فاتاه النبي صلى الله عليه وسلم فمسح ذفراته

سبحانك

حدثناه علي بن محمد الحيري نا مسدد بن قطن نا عثمان بن ابي شيبة نا جرير عن منصور عن ابي اسحق عن علي بن ربيعة

مسكين فقال امرر هذا الجمل لمن هذا الجمل لمن هذا الجمل فقال الغلام فقال فقولوا يا رسول
الله فقال الا فتى الله وهذه التهيه التى ملككم الله اياها فانه سكا الى انكم تجيعه
وتدئبه هذا حديث صحيح الاسناد ولم يخرجاه ﴿ حدثنا الشيخ ابو بكر بن اسحق
ثنا الحسين بن على بن زياد ثنا سعد بن سليم الواسطى ثنا عمرو بن محمد بن منصور العدل ثنا عمر
بن حفص السدوسى ثنا عاصم بن على قال ثنا الليث بن سعد عن يزيد بن ابى حبيب عن سهل
بن سعد بن ابى سهل الجهنى عن انس وكان من اصحاب النبى صلى الله عليه وسلم قال
امروا بهذه الدواب صالحة وانتدعوها سالمة واتركوها كراسى هذا حديث
صحيح الاسناد ولم يخرجاه ﴿ حدثنا ابو العباس محمد بن يعقوب ثنا محمد بن عوف بن
سفيان الطائى بحمص ثنا ابو المغيرة عبد القدوس بن الحجاج ثنا صفوان بن عمرو عن سليم
بن عامر الخبائرى سمع الزبير بن الوليد يحدث عن عبد الله بن عمر بن الخطاب قال
سمعت رسول الله صلى الله عليه وسلم اذا عرا او سافر يدركه الليل قال يا ارض ربى
وربك الله اعوذ بالله من شرك وشر ما فيك وشر ما خلق فيك وشر ما دب عليك اعوذ
بالله من شر كل اسد واسود وحية وعقرب ومن شر ساكن البلد ومن شر والد وما ولد
هذا حديث صحيح الاسناد ولم يخرجاه ﴿ حدثنا ابو العباس محمد بن يعقوب ثنا محمد بن
عبد الله بن عبد الحكم انا ابن وهب اخبرنى حنش بن عبيد عن موسى بن عقبة عن عطاء بن
ابى مروان عن ابيه ان كعبا حدثه ان صهيبا صاحب النبى صلى الله عليه وسلم حدثه ان النبى
صلى الله عليه وسلم لم يرفع رأسه بعد دخولها الا قال اللهم رب السبع السموات
السبع وما اظللن ورب الارضين السبع وما اقللن ورب الشياطين وما اضللن ورب
الرياح وما ذرين فانا نسألك خير هذه القرية وخير اهلها ونعوذ بك من شرها وشر اهلها
وشر ما فيها ﴿ هذا حديث صحيح الاسناد ولم يخرجاه ﴿ حدثنا ابو بكر احمد بن كامل
القاضى ثنا ابو خليفة ثنا محمد بن جرير ثنا ابن حميد ثنا سلمة عن محمد بن اسحق عن
عبد الله بن عبد الله عن ابن عباس قال سمعت لوسن يحدث عن الزهرى عن
عبد الله بن عبد الله عن ابن عباس قال قال رسول الله صلى الله عليه وسلم خير الصحابه
اربعة وخير السرايا اربع مائة وخير الجيوش اربعة الاف ولن يغلب اثنا عشر الفا من قلة ﴿
هذا اسناد صحيح على شرط الشيخين ولم يخرجاه لخلاد بن الهاد فيه عن الزهرى ﴿
اخبرنا الحسن بن حكيم المروزى ثنا ابو الموجه ثنا عبدان ثنا عبد الله ثنا حيوة بن

شريح حدثنى يحيل بن شريك عن ابى عبد الرحمن الحبلى عن عبد الله بن عمرو عن النبى صلى
الله عليه وسلم قال الحج الاصغر رعبة الله خير لصاحبه وخير الحجران شاء الله حتى يهم
لحاره هذا حديث صحيح الاسناد ولم يخرجاه ﴿ حدثنا ابو عبد الله محمد بن يعقوب
الحافظ ثنا ابراهيم بن عبد الله السعدى ثنا روح بن عبادة ثنا ابن جريج اخبرنى حميد بن
محمد عن ابيه عن جابر قال اسكا ناس الى النبى صلى الله عليه وسلم المسى بذعابهم وقال
عليكم بالسبلان فوحدثاه اخذ علينا ان هذا حديث صحيح على شرط مسلم ولم يخرجاه ﴿
اخبرنا ابو عمرو بن اسمعيل ثنا محمد بن اسحق ثنا محمد بن ابى صفوان البصرى عبد السلام
بن هاشم ثنا عمرو بن سعد الكاتب عن انس بن مالك قال كان النبى صلى الله عليه وسلم
لا يسير الا الوذعة ركتين ﴿ هذا حديث صحيح ولم يخرجاه وعمرو بن سعد
متروك حدثنه ﴿ حدثنا السمح ابو بكر احمد بن اسحق ثنا ابو المثنى مسدد ثنا بشر بن
المفضل ثنا عاصم بن محمد بن زيد بن عبد الله بن عمر بن الخطاب قال سمعت ابى يقول قال ابن عمر قال
نبى الله صلى الله عليه وسلم لو يعلم الناس ما فى الوحدة ما اعلم ان يسير الراكب بليل
وحده ابدا ان هذا صحيح حديث الاسناد ولم يخرجاه ﴿ حدثنا ابو بكر محمد بن
محمد العنبرى وابو بكر محمد بن جعفر المزكى قالا ثنا ابو عبد الله محمد بن ابراهيم البصرى ثنا عبد
الله بن محمد النفيلى ثنا عبد الله بن عمرو الرقى عن عبد الكريم عن عكرمة عن ابن عباس
قال خرج رجل من حى فمتعه رجلان ورجل بقولها نقول ارجعا حتى ادركها فردها
ثم قال ان هذين سيطانان فاقرأ على رسول الله صلى الله عليه وسلم السلام واعلمه انا فى
جمع صدقاتنا لو كانت تصلح له لبعثنا بها اليه قال فلما قدم على النبى صلى الله عليه
وسلم حدثه فنهى عند ذلك عن الخلوة هذا حديث صحيح على شرط البخارى ولم يخرجاه ﴿
حدثنا ابو العباس محمد بن يعقوب ثنا محمد بن عبد الله بن عبد الحكم ثنا محمد بن اسمعيل بن ابى
فديك حدثنى عبد الرحمن بن حرملة عن عمرو بن سعيد عن ابيه عن جده ان رجلا قدم من
سفر فقال له رسول الله صلى الله عليه وسلم من حيث فقال انا محيتا احدا فقال رسول
الله صلى الله عليه وسلم الراكب شيطان والراكبان شيطانان والثلثة ركب ﴿
هذا حديث صحيح الاسناد ولم يخرجاه وشاهد حديث ابى هريرة صحيح على شرط مسلم
اخبرنى اسمعيل محمد الفضل موسى ابراهيم بن حمزة المغيرة بن عبد الرحمن المخزومى ان
محمد بن عمرو بن الزبير عن الاعرج عن ابى هريرة ان رسول الله صلى الله عليه وسلم قال الواحد

سلطان والانسان سلطانان والمليكة ركبان حدثنا جعفر بن محمد بن نصير الخلدي
ثنا الحرث بن ابي اسامة ثنا الاسود بن عامر ثنا حماد بن سلمة عن سماك عن عكرمة عن ابن عباس ان
رسول الله صلى الله عليه وسلم نهى عن الشرب من في السقا وعن ركوب الجلالة والمجثمة
هذا حديث صحيح الاسناد ولم يخرجاه وشاهده حديث عبد الله بن عمرو بن العاص بغير هذا اللفظ حدثنا
بكر بن محمد الصيرفي ثنا احمد بن عبد الله بن ادريس ثنا احمد بن اسحق الحضرمي ثنا وهيب ثنا عبد الله بن
طاوس عن عمرو بن شعيب عن ابيه عن جده عبد الله بن عمرو ان رسول الله صلى الله عليه وسلم
نهى يوم خيبر عن لحوم الحمر الاهلية وعن الجلالة وعن ركوبها واكل لحمها اخبرني
عبد الله بن محمد بن موسى ثنا محمد بن ايوب انا ابراهيم بن موسى ويحيى بن المغيرة قالا ثنا جرير عن عطا بن
السايب عن سعيد بن جبير عن ابن عباس قال لما انزل الله عز وجل ولا تقربوا مال اليتيم الا بالتي
هي احسن وان الذين ياكلون اموال اليتامى ظلما الى اخر الاية انطلق من كان عنده
يتيم فعزل طعامه من طعامه وشرابه من شرابه فجعل يفضل الشي من طعامه فيحبس له حتى ياكله او
يفسد فيرمى به فاشتد ذلك عليهم فذكروا ذلك لرسول الله صلى الله عليه وسلم فانزل الله
عز وجل يسالونك عن اليتامى قل اصلاح لهم خير وان تخالطوهم فاخوانكم الى قوله لاعنتكم
فخلطوا طعامهم بطعامهم وشرابهم بشرابهم هذا حديث صحيح الاسناد ولم يخرجاه وانما
اخرجته ههنا في الرخصة والمشاهدة في الغزو وشاهده المفسر حديث وحشي بن
حرب اخبرنا ابو محمد عبد الرحمن بن حمدان الجلاب ثنا ابو حاتم الرازي ثنا سليمان بن
عبد الرحمن الدمشقي ثنا الوليد بن مسلم عن وحشي بن حرب بن وحشي عن ابيه عن جده وحشي
بن حرب ان رجلا قال يا رسول الله انا ناكل وما نشبع قال فلعلكم تفترقون عن
طعامكم اجتمعوا عليه واذكروا اسم الله يبارك لكم حدثنا ابو العباس محمد بن
يعقوب ثنا محمد بن عبد الله بن عبد الحكم انا ابن وهب اخبرنا عمرو بن الحرث عن دراج ابي
السمح عن ابي الهيثم عن ابي سعيد الخدري ان رجلا هاجر الى رسول الله صلى الله عليه وسلم
من اليمن فقال يا رسول الله اني هاجرت فقال رسول الله صلى الله عليه وسلم قد هجرت
الشرك ولكنه الجهاد هل لك احد باليمن قال ابواي قال اذنا لك قال لا قال فارجع
فاستاذنهما فان اذنا لك فجاهد والا فبرهما هذا حديث صحيح الاسناد ولم
يخرجاه بهذه السياقة انما اتفقا على حديث عبد الله بن عمرو ففيهما فجاهد اخبرنا
اسمعيل بن محمد الفقيه بالري ثنا محمد بن الفرج الازرق ثنا حجاج بن محمد قال قال ابن جريج

اخبرني

اخبرني محمد بن طلحة بن عبد الله بن عبد الرحمن عن ابيه عن معوية بن جاهمة ان جاهمة اتى
النبي صلى الله عليه وسلم فقال اني اردت ان اغزو وجئت استشيرك فقال الك والدة قال نعم
قال اذهب فالزمها فان الجنة عند رجليها هذا حديث صحيح الاسناد ولم يخرجاه حدثنا
علي بن حمشاد العدل ثنا علي بن عبد العزيز ثنا مؤمل بن اسمعيل ثنا حماد بن سلمة عن ثابت عن انس ان
ابا طلحة قرا القران انفروا خفافا وثقالا فقال ارى ربنا يستنفرنا شيوخا وشبابا فقالوا انا
لقد غزوت مع النبي صلى الله عليه وسلم حتى مات ومع ابي بكر وعمر ونحن نغزو عنك قال فابى فركب
البحر فمات فلم يجدوا جزيرة يدفنونه الا بعد سبعة ايام قال فلم يتغير هذا حديث
صحيح على شرط مسلم ولم يخرجاه اخبرنا ابو العباس السياري ثنا عبد العزيز بن
حاتم ثنا علي بن الحسن بن شقيق ثنا عبد المومن بن خالد الحنفي حدثني نجدة بن نفيع قال سالت ابن
عباس عن قول الله عز وجل الا تنفروا يعذبكم عذابا اليما قال استنفر رسول الله صلى
الله عليه وسلم حيا من احيا العرب فتثاقلوا فامسك عنهم المطر وكان عذابهم
هذا حديث صحيح الاسناد ولم يخرجاه حدثنا ابو العباس محمد بن يعقوب ثنا
الحسن بن علي بن عفان ثنا يحيى بن ادم ثنا شريك عن عمار الدهني عن ابي الزبير عن جابر رفعه
الى النبي صلى الله عليه وسلم انه كان لواه يوم دخل مكة ابيض هذا حديث صحيح
على شرط مسلم ولم يخرجاه وشاهده حديث ابن عباس حدثنا ابو بكر محمد بن احمد بن
بالويه ثنا بشر بن موسى ثنا يحيى بن اسحق السيلحيني ثنا يزيد بن حيان اخبرني ابو مجلز لاحق بن
حميد عن ابن عباس قال كان لوا رسول الله صلى الله عليه وسلم ابيض ورايته سودا
حدثنا ابو العباس محمد بن يعقوب ثنا محمد بن عبد الله بن عبد الحكم انا ابن وهب اخبرني
ابو صخر عن ابي معوية البجلي عن سعيد بن جبير عن ابن عباس انه حدثه قال بينا انا في الحجر جالس
اتاني رجل يسالني عن العاديات ضبحا فقلت له الخيل حين تغير في سبيل الله ثم تاوي الى الليل
فيصنعون طعامهم ويورون نارهم فانفتل عني فذهب الى علي بن ابي طالب وهو تحت
سقاية زمزم فساله عن العاديات فقال سالت عنها احدا قبلي قال نعم سالت عنها ابن
عباس فقال هي الخيل تغير في سبيل الله قال اذهب فادعه لي فلما وقف على راسه قال
تفتي الناس بما لا علم لك والله ان كانت اول غزوة في الاسلام لبدر وما كان معنا الا
فرسان فرس للزبير وفرس للمقداد بن الاسود فكيف تكون العاديات ضبحا انما العاديات

ضحا من عرفة الى المزدلفة ومن المزدلفة الى منى فانزل به نفعا الارض حين بطاها او خفافها
وحوافرها قال ابن عباس فنزعت عن قول ورجعت الى الذي قال على ان هذا حديث صحيح
على شرط الشيخين ولم يخرجاه فقد احتجا بابي مخرز واسمه حميد بن زياد الخزاط المصري
وبابي معبد الحبلي واسمه نافذ مولى ابن عباس الذهلي الكوفي حدثنا ابو علي الحسين بن علي
الحافظ ثنا عبد الله بن زيدان ثنا ابو سعد عبد الله بن سعد الكندي بحمص ثنا عفان بن
مسلم ابو العلاء الشيباني حدثني اسحق بن ابي اسحق السبائي عن ابيه عن المغيرة بن سليم
قال كنت اسير عمار يوم الجمل ومعه قرن فسمطه فسرجه سرجه فاداه قال فلما حضر
القتال قال ابو مخارق ابيت رايه قومك فعلت ما انا بفار وانا اليوم على هذه الحال قال
ابو مخارق ابيت رايه قومك قال ثابت رسول الله صلى الله عليه وسلم كان يقول ان لكل
رجل رايه قومه هذا حديث صحيح الاسناد ولم يخرجاه حدثنا ابو العباس
محمد بن يعقوب ثنا الربيع بن سليمان بن كامل ثنا حدثني ابن جابر عن بسر بن ارطاة عمر بن نفير
عن ابي الدرداء قال قال رسول الله صلى الله عليه وسلم ادعوا لي الضعفاء فانما تنصرون
وترزقون بضعفائكم هذا حديث صحيح الاسناد ولم يخرجاه هذه السياقة انما اخرجا
حديث سعد بن ابي وقاص ان له فضلا على من دونه حدثنا ابو علي الحافظ ثنا
العباس بن بكر الطرائفي ثنا عمرو بن محمد الناقد ثنا يعقوب بن محمد الزهري ثنا عبد العزيز
بن عمران ثنا محمد بن اسمعيل بن ابي فديك عن بشر بن رومان عن عروة بن الزبير عن
عائشة قالت جعل رسول الله صلى الله عليه وسلم شعار المهاجرين يوم بدر عبد الرحمن
والاوس يا عبد الله والخزرج يا عبد الله هذا حديث غريب صحيح الاسناد ولم
يخرجاه انما اخرجا في الشعار حديث الزهري عن كثير بن العباس عن ابيه قال لما كان يوم حنين
انهزم الناس الحديث بطوله وذكر فيه شعارنا القتال احدثني الشيخ ابو بكر احمد بن
اسحق الاخباري ثنا اسمعيل عبد الله بن زياد الرقي ثنا عمرو بن صالح بن ابي الزبير بن الرقي
قال سمعت ابا الطفيل يقول سمعت ابن عباس يقول وقد قال النبي صلى الله عليه وسلم اربع مائة اهل
بيت او اربع مائة رجل من ازد شنوءة فقال عرضها بالارد احسن الناس وجوها واطيبه
افواها واسمحه لقا وامنه اصابة سعاركم يا منصور هذا حديث صحيح الاسناد ولم
يخرجاه اخبرنا ابو عبد الرحمن محمد بن عبد الله التاجر ثنا ابو هاشم محمد ادريس ثنا ابو نعيم

واخبرنا ابو العباس بن المؤمل ثنا احمد بن سنان ثنا محمد بن كثير ثنا ابو بكر بن ابي
سبرة المروزي قالا ثنا محمد بن عالك ثنا ابو حذيفة قالوا ثنا سفيان عن ابي اسحق عن المهلب بن
ابي صفرة قال اخبرني من سمع النبي صلى الله عليه وسلم يقول ان ثبتتم فلكم شعاركم حم لا
تنصرون وهكذا رواه زهير بن معاوية عن ابي اسحق حدثناه محمد بن صالح ثنا يحيى بن يحيى
ثنا زهير وثنا علي بن عيسى ثنا محمد بن عمرو الحرشي قالا ثنا احمد بن يونس ثنا زهير ثنا ابو اسحق عن المهلب
ابن ابي صفرة قال سمعت من حدث عن النبي صلى الله عليه وسلم قال قال وهو يخاف ان
ثبتته ابو سفيان فقال ان ثبتتم فان دعوتكم حم لا تنصرون هذا حديث صحيح الاسناد
على شرط الشيخين الا ان فيه ارسالا وقد الرجل الذي لم يسمه المهلب بن ابي صفرة الثراء
بن عازب اخبرناه ابو محمد احمد بن عبد الله المزني ثنا محمد بن عبد الله بن سليمان ثنا علي بن حكيم ثنا سريك
عن ابي اسحق قال سمعت المهلب بن ابي صفرة يذكر عن الثراء بن عازب ان رسول الله صلى الله
عليه وسلم قال لهم ان ثبتوا عدوكم فدا فلكم شعاركم حم لا ينصرون وقد رواه غير
ابي اسحق عن الثراء اخبرني احمد بن محمد العنزي ثنا عمر بن محمد ثنا ابو بكر بن ابي سبرة ثنا
ابن نمير عن الاجلح عن ابي اسحق عن الثراء عن النبي صلى الله عليه وسلم قال انكم ملقون عدوكم
غدا مثله اخبرنا الحاكم ابو عبد الله محمد بن عبد الله الحافظ ثنا احمد بن محمد العنزي
ثنا عمر بن سعيد الدارمي ثنا ابو بكر بن ابي شيبة ثنا ابو خالد الاحمر عن الاجلح عن ابي اسحق عن الثراء
عن النبي صلى الله عليه وسلم قال انكم ملقون عدا فلكم شعاركم حم لا تنصرون اخبرني
ابو محمد الحسن بن حكيم المروزي ثنا ابو المؤيد ثنا عبد الله ثنا عبد الله ثنا عكرمة بن عمار
عن اياس بن سلمة بن الاكوع عن ابيه قال غزوت مع ابي بكر رضي الله عنه زمن رسول
الله صلى الله عليه وسلم فكان شعارنا تحيا صلى الله عليه وسلم امت امت
صحيح على شرط الشيخين ولم يخرجاه ولهذا شاهد صحيح على شرط مسلم حدثنا
ابو سعد احمد بن سهل العنقزي بخارى ثنا سهل بن المتوكل البخاري ثنا عبد الله بن اسمعيل
ابن سريك عن محمد بن عبد الله ابو العنبس عن اياس بن سلمة عن ابيه قال كان شعار النبي
صلى الله عليه وسلم امت امت اخبرني احمد بن محمد العنزي ثنا عمر بن سعيد الدارمي ثنا محمد بن كثير
ثنا سفيان الثوري عن ابي اسحق عن رجل من ربيعة قال سمع رسول الله صلى الله عليه وسلم رجلا
ينادي وشعاره يا حرام يا حرام فقال رسول الله صلى الله عليه وسلم يا حلال يا حلال
صحيح على شرط الشيخين على الارسال وابو الرجل الذي لم يسمه محمد كثير عن الثوري عبد

الله بن محمد المزكي ح اخبرني ابو بكر محمد بن ابي دارم الحافظ بالحسين بن محمد بن جعفر
الفرسي سماعا من لفظه ابو عامر الاسدي عن سفيان عن ابي اسحق عن عبد الله بن معقل
عن النبي صلى الله عليه وسلم مثله ح اخبرنا ابو جعفر محمد بن عبد الله العدادي
هشام بن يونس القصار بمصر عبد الله بن صالح حدثني الليث حدثني عبد الرحمن بن خالد بن
مسافر عن ابن شهاب ان مالك بن اوس بن الحدثان كان حدث ان عمر بن الخطاب رضي الله
عنه خرج ذات يوم من محلس وهو في مسجد رسول الله صلى الله عليه وسلم وهم بذكر ورسوله من البرايا هلك
ويسئل الله تعالى لهم ما هم عما لله هلكوا ويسئله وقد وجد لهم اجرهم عليه ويقول
وايل الله اعلم بهم لهم ما اهتدوا فلما رأوا عمر مقبلا سكتوا فاقبل
عمر حتى سلم فقال اكثيم تحدثون قالوا كنا نذكر هذه السرية التي هلكت في سبيل الله تقول
وايل منهم عما لله هلكوا ويسئله وقد وجد لهم اجرهم ويقول وايل الله اعلم بهم لهم ما
اهتدوا فقال عمر الله اعلم ان من الناس ناسا نعابلون ربنا ويسمعه وان من الناس ناسا
نعابلون وان منهم العيال فلا يستطيعون الاتيان وان من الناس ناسا نعابلون فنعا
وجه الله فاوليك البشهر اوكل اوردهم سعت على الذي يموت عليه والله ما ندري
ليس هذا تعقون بها البشهر الرجل الذي يرى لنا انه هو عمر له ما تقدم من ذنبه وما
تاخر صلى الله عليه وسلم هذا حديث صحيح على شرط البخاري ولم يخرجاه الا انهما اتفقا
من هذا الباب على حديث ابي موسى من قاتل لتكون كلمة الله هي العليا هو في سبيل الله
اخبرنا ابو بكر بن اسحق الفقيه انا ابو المثنى انا مسدد واخبرنا احمد بن جعفر القطيعي
انا عبد الله بن احمد بن حنبل حدثني ابي قالا انا اسمعيل وهو ابن علية عن ايوب وهشام وابن
عون عن محمد بن ابي المجفا السلمي قال سمعت عمر بن الخطاب يقول واخرى يقولونها لم تقل
في معاركم اومات فقتل فلان وهو شهيد اومات فلان شهيدا ولعله ان يكون اوقتر
بحمر دابته اوحمار احلته لا ههنا اوقا فلم يمس التجاره فلا تقولوا ذاكم ولكن قولوا كما قال
النبي صلى الله عليه وسلم من قتل في سبيل الله اومات فهو في الجنة هذا حديث صحيح
ولم يخرجاه واذا اخذ منهما الفول سلمة بن علقمة عن ابن سيرين انه قال بلغت عن المجفا
واما ذكر مسئلة في كتاب النكاح فاستدلالا على صحة حدسا ابو عمر الله محمد بن
يعقوب الحافظ ابرهيم بن عبد الله البغدادي انا يزيد بن هرون انا ابن سلمة عن حميد بن
عطاء عن يحيى بن الوليد بن عباده عن جده عباده بن الصامت ان النبي صلى الله عليه

وسلم قال من غزا وغزا سوى في غزاته الا عقالا له فله ما نوى ذا حديث صحيح
الاسناد ولم يخرجاه وشاهده حديث يعلى بن منية الذي اخبرنا احمد بن محمد العنزي
عن عمر بن سعيد الدارمي انا ابو نوبة الربيع بن نافع انا سفين بن طلحة عن خالد بن ذكوان
عن يعلى بن منية قال كان النبي صلى الله عليه وسلم يعتني في سراياه فيعتني ذات يوم
وكان رجل بركب فقلت له ارجل فقال ما انا بخارج معكم قلت له فال حتى كمل الله ذا بير
فلما رجعت من غزاتي ذكرت ذلك للنبي صلى الله عليه وسلم اما انا فاجر الله الرجل ولكن بلية ذا بير
اخبرنا ابو بكر احمد بن سلمان بن الحسن الفقيه ببغداد انا الحسن بن مكرم انا عثمان بن عمر
انا ابن جريج حدثني يوسف بن يعقوب عن سلمة بن وهرام قال سمعت رجلا من اهل عمان يحدث عن ابي هريرة قال له احدهم
اهل الشام انهم ليسمع حديثا حدثنا سمعته من رسول الله صلى الله عليه وسلم
لعمر اول الناس يقضى فيه يوم القيامة رجل استشهد فاتي به فعرفه نعمه فعرفها قال فما
عملت فيها قال قاتلت فيك حتى قتلت قال كذبت ولكنك قاتلت لان يقال هو جرئ فقد قيل قال ثم
امر به فسحب على وجهه حتى القي في النار ورجل تعلم العلم وعلمه وقرا القران فاتي به
فعرفه نعمه فعرفها قال ما عملت فيها قال تعلمت العلم وعلمته وقرات فيك القران
قال كذبت ولكنك تعلمت العلم ليقال هو عالم وقرات القران ليقال هو قارئ فقد قيل
ثم امر به فسحب على وجهه حتى القي في النار ورجل وسع الله عليه فاعطاه من انواع المال
فاتي به فعرفه نعمه فعرفها قال ما عملت فيها قال ما تركت من شئ تحب ان ينفق فيه الا
انفقت فيه قال كذبت ولكنك فعلت ليقال هو جواد فقد قيل ثم امر به فسحب على
وجهه حتى القي في النار هذا حديث صحيح على شرط الشيخين ولم يخرجاه البخاري
اخبرني احمد بن محمد العنزي انا عمر بن سعيد الدارمي انا محبوب بن موسى انا ابو اسحق الفزاري
عن عطاء بن السائب قال سمعت ابا عبيدة بن عبد الله يقول قال عبد الله بن مسعود ايا كم
وهذه السهادات ان يقول الرجل فلان سهيد اما علم الرجل ما قال صحبه وتعامل ما علمت الرسا
وتعامل وهو حري الصدر ولكن سناخركم على ما تشهدون ان رسول الله صلى الله
عليه وسلم تخلف سريته ذات يوم فلم يشهد الا قليلا حتى قام فينا والله واتى عليهم قال ان
اخوانكم قد لقوا المشركين فاقتطعوهم فلم يبق منهم احد وانهم قالوا ارسالنا فيما اقام

رضيتا ورضي عنا ربنا فانا رسولهم التكلم فقد رضوا ورضي عنهم ٥ هذا حديث صحيح الاسناد
ارسلهم الارسال فقد احملت منا تحنا في سماع الى عبده مراسيه وله شاهد موقوف على
شرط الشيخين اخبرنيه عبد الرحمن بن الحسن القاضي بهمدان ثنا ابراهيم بن الحسين ثنا ادم بن ابي اياس ثنا سعيد
عن ابي سلمة عن هلال بن رجل قال خرج ناس فصلوا صلاة الاولى فسهد رجل عند عبد الله ان الرجل الفلاني
لم يصل ولم يعرف وان الرجل الميت على فراشه وهو سهدهم تلا الذين امنوا بالله ورسوله
ثم لم يرتابوا الى قوله الصادقون والسهداء عند ربهم اخبرني اسمعيل بن محمد الفضل بن محمد السعدي
ثنا العباس بن محمد الدوري ثنا ابو المغيرة ثنا ابن المبارك معمر عن عبد الكريم الجزري عن طاوس عن ابن عباس قال
جاء رجل الى رسول الله ارايت الموقف اريد وجه الله واريد ان يرى موطني فلم يرد عليه رسول
الله صلى الله عليه وسلم حتى نزلت ان كان يرجو لقاء ربه فليعمل عملا صالحا ولا يشرك
بعبادة ربه احدا ٥ هذا حديث صحيح على شرط الشيخين ولم يخرجاه ٥ اخبرني احمد بن
محمد الغزي ثنا عمي سعيد الدارمي ثنا هشام بن عمار ثنا عبد الله بن الحارث الجمحي المكي سهل
سمعت ابا هريرة يحدث عن ابيه عن ابي هريرة قال سمعت رسول الله صلى الله عليه وسلم يقول اول الناس يدخل
النار يوم القيامة ثلثة لقارئ يا الرجل وقال باحدهم فيقول رب علمتني القرآن فماذا عملت فيه قال
الليل والنهار يا كاذب قيل كذبت انما كنت تصلي ليقال انك قارئ وقد قيل ذلك ثم يؤمر به
الى النار ثم يؤتى برجل فيقول رب وسعت عليه الرحم وصنفت له على المسالك وجعلت
من السبل يا كاذب وحتنك فيقال كذبت انما كنت تصنع ذلك ليقال انه سمح جواد
وقد قيل ذلك ثم يؤمر به الى النار ثم يؤتى برجل فيقول رب خرجت في سبيلك فقاتلت فيك حتى قتلت
فيقال له عز وجل كذبت يا كاذب وحتنك فيقال كذبت انما كنت تقاتل ليقال انك جريء شجاع وقد
قيل ذلك ثم يؤمر به الى النار ٥ هذا حديث صحيح الاسناد ولم يخرجاه بهذه السياقة اخبرنا احمد بن جعفر
المقنع ثنا عبد الله بن احمد بن حنبل حدثني ابي ثنا عبد الرحمن بن مهدي ثنا مهدي بن ابي الوضاح عن العلاء بن
عبد الله بن رافع عن حبان جارة عن عبد الله بن عمرو انه قال يا رسول الله اخبرني عن الجهاد والغزو
فقال يا عبد الله بن عمرو ان قاتلت صابرا محتسبا بعثك الله صابرا محتسبا وان قاتلت مرائيا
مكاثرا بعثك الله مرائيا مكاثرا يا عبد الله بن عمرو على اي حال قاتلت او قتلت بعثك
الله على تلك الحال ٥ هذا حديث صحيح الاسناد ولم يخرجاه ٥ اخبرنا ابو سعيد احمد بن يعقوب
احمد بن مهران العدل الزاهد ثنا علي الحسن بن الحضر المالكي بمرو ثنا احمد بن حنبل ثنا عبد الله

بن وهب العرني اخبرني عامر بن حكيم عن يحيى بن ابي عمرو السيباني عن عبد الله بن الديلمي ان ابا علي
الجنباني قال ادن رسول الله صلى الله عليه وسلم بالعرو واما سمح كثير لسر لي خادم بالمسك
فاخبر انكسي واجزى له سهمه وحدث رحلا فاما ذا الرجل قال ما ادري ما السهمان
وما بلغ سهمي سهم بني سما كان السهم او لم يكن سمعت له يذكر الا ما ذكر فلما حضرت عنه اردت
ان اجزي له سهمه فذكرت الذي ذكر فحدثت النبي صلى الله عليه وسلم فذكر له امره فقال ما احولني
عروته هذه في الدنيا الا ما ذكره الى سمي ٥ هذا حديث صحيح على شرطهما ولم يخرجاه ٥ اخبرني احمد
بن محمد العنزي ثنا عمي سعيد الدارمي ثنا موسى بن اسمعيل ثنا حماد بن سلمة ثنا عطاء السائب
عن مرة الهمداني عن عبد الله بن مسعود قال قال رسول الله صلى الله عليه وسلم عجب ربنا عز وجل
من رجل غزا في سبيل الله فانهزم اصحابه فعلم ما عليه ورجع حتى اهريق دمه فيقول الله
تبارك وتعالى للملكة انظروا الى عبدي رجع رغبة فيما عندي وشفقة مما عندي حتى اهريق
دمه ٥ هذا حديث صحيح الاسناد ولم يخرجاه وله شاهد باسناد صحيح على ما اخبرناه عبد الرحمن
بن الحسن القاضي ثنا ابراهيم بن مرزوق ادم ثنا ابو اياس سعيد عن منصور عن ربعي بن حراش عن
رجل من طيان رفعه الى بعض عن النبي صلى الله عليه وسلم قال ثلثة يحبهم الله وثلثة يبغضهم
الله اما الذين يحبهم الله فرجل اتى قوما فسالهم بالله ولم يسالهم بقرابة بينهم وبينه فتخلف
رجل بأعقابهم فاعطاه سرا لا يعلم بعطيته الا الله والذي اعطاه وقوم ساروا بليلهم حتى
اذا كان النوم احب اليهم مما يعدل به نزلوا فوضعوا روسهم فقام يتملقني ويتلو اياتي ورجل
كان في سرية فلقي العدو فهزموا فاقبل بصدره حتى يقتل او يفتح له والثلثة الذين
يبغضهم الله الشيخ الزاني والفقير المختال والغني الظلوم ٥ اخبرني احمد بن محمد العنزي
ثنا عمي سعيد الدارمي ثنا موسى بن اسمعيل ثنا حماد بن سلمة ثنا محمد بن عمرو عن ابي سلمة عن ابي
هريرة ان عمرو بن الجموح كان له بنون في الجاهلية فكره ان يسلم حتى ياخذ منهم يوما خير
فقال ان بني اعمي فقالوا ابا خير فقال ابن فلان قالوا ابا خير فقال ابن فلان قالوا ابا خير فلبس لأمته
وركب فرسه ثم توجه قبلهم فلما راه المسلمون قالوا الكر عنا يا عمرو قال اني امنت فقاتل
حتى جرح فحمل الى اهله فرجا فجاء سعد بن معاذ فقال لاخته سلمه تميه لعمرو او عمرا او عضا
لهم ام عضا الله ورسوله فقال بل عضا الله ورسوله فمات فدخل الجنة وما صلى لله صلوة
٥ هذا حديث صحيح على شرط مسلم ولم يخرجاه ٥ حدثني علي بن حماد العدل ثنا عبد بن

سريك البزار نا سعيد بن أبي مريم نا موسى بن يعقوب الزمعي عن أبي حازم عن سهل بن سعد
قال قال رسول الله صلى الله عليه وسلم ثنتان لا تردان أو قال ما تردان الدعاء عند النداء
أو عند الناس حتى يلحم بعضهم بعضا قال موسى بن يعقوب وحدثني رزق بن سعيد بن عبد الرحمن
المزني عن أبي حازم عن سهل بن سعد عن النبي صلى الله عليه وسلم قال وتحت المطر هذا حديث
صحيح الإسناد ولم يخرجاه أخبرنا بكر بن محمد الصيرفي بمرو نا عبد الصمد بن الفضل البلخي
نا خالد بن يزيد العمري نا أبو جعفر الرازي عن الربيع بن أنس عن أنس قال قال رسول الله صلى الله
عليه وسلم يمنكم بالدلجة فإن الأرض تطوى بالليل قد كنت أمليت في كتاب المناسك من
هذا الكتاب حديث رويم بن يزيد المقرئ عن الليث عن عقيل عن الزهري عن أنس وجهدت
إذ ذاك أن أجد له شاهدا فلم أجد وهذا شاهده إن سلم من خالد بن يزيد العمري
حدثنا أبو عبد الله محمد بن يعقوب الشيباني نا يحيى بن محمد بن يحيى نا مسدد نا حصين بن نمير
نا سفيان بن حسين عن الزهري عن سعيد بن المسيب عن أبي هريرة قال قال رسول الله صلى الله عليه
وسلم من أدخل فرسا بين فرسين ولا يأمن أن يسبق فليس بقمار ومن أدخل فرسا بين فرسين
وقد أمن أن يسبق فهو قمار تابعه سعيد بن بشير الدمشقي عن الزهري وأقام إسناده أخبرناه
أبو علي الحسين بن علي الحافظ نا إبراهيم بن يوسف الرازي نا محمود بن خالد الدمشقي نا الوليد بن
مسلم نا سعيد بن بشير عن الزهري عن سعيد بن المسيب عن أبي هريرة عن النبي صلى الله عليه وسلم
نحوه صحيح الإسناد فإن الشيخين وإن لم يخرجا حديث سعيد بن بشير وسفيان بن حسين فهما
إمامان بالشام والعراق وممن يجمع حديثهما والذي عندي أنهما اعتمدا حديث معمر على
الإرسال فإنه أرسله عن الزهري أخبرني إسماعيل بن محمد بن إسماعيل الفقيه بالري نا محمد بن
الفرج الأزرق نا حجاج بن محمد قال قال ابن جريج يا أيها الذين آمنوا أطيعوا الله وأطيعوا الرسول
وأولي الأمر منكم عبد الله بن قيس بن عدي بعثه النبي صلى الله عليه وسلم في سرية أخبرنيه يعلى بن
مسلم عن سعيد بن جبير عن ابن عباس هذا حديث صحيح على شرط الشيخين ولم يخرجاه
حدثني أبو بكر محمد بن أحمد بن بالويه نا معاذ بن المثنى العنبري نا يحيى بن معين نا عبد
الصمد بن عبد الوارث نا سليمان بن المغيرة نا حميد بن هلال نا بشر بن عاصم عن عقبة بن مالك
قال بعث النبي صلى الله عليه وسلم سرية فسلخت رجلا منهم سيفا فلما رجعنا إلى رسول
الله صلى الله عليه وسلم لامنا رسول الله صلى الله عليه وسلم وقال أعجزتم إذ بعثت رجلا

فلم

فلم يمض لأمري أن تجعلوا مكانه من يمضي لأمري هذا حديث صحيح على شرط مسلم ولم يخرجاه
حدثني محمد بن صالح بن هانئ نا محمد بن إسماعيل بن مهران نا عمرو بن عثمان الحمصي نا الوليد بن مسلم
عن عبد الله بن العلاء بن زبر أنه سمع مسلم بن مشكم أبا عبد الله يقول نا أبو ثعلبة الخشني
قال كان الناس إذا نزل منزلا تفرقوا في الشعاب والأودية فقال رسول الله صلى الله عليه
وسلم إن تفرقكم في الشعاب والأودية إنما ذلكم من الشيطان فلم ينزلوا بعد ذلك منزلا
إلا انضم بعضهم إلى بعض حتى يقال لو بسط عليهم ثوب لعمهم صحيح الإسناد ولم يخرجاه أخبرنا
الشيخ أبو بكر بن إسحاق نا عبد الله بن أحمد بن حنبل حدثني أبي نا إسماعيل هو ابن علية نا الحجاج
بن أبي عثمان عن أبي الزبير أن جابر بن عبد الله حدثهم قال كان رسول الله صلى الله عليه وسلم
يتخلف عن المسير فيزجي الضعيف ويردف ويدعو لهم صحيح على شرط مسلم ولم يخرجاه
أخبرني أبو بكر محمد بن حاتم العدل بمرو نا محمد بن غالب بن حرب نا أبو همام محمد بن حبيب
نا سفيان بن سعيد عن أبي إسحاق عن حارثة بن مضرب عن فرات بن حيان
إن منكم رجالا نكلهم إلى إيمانهم منهم فرات بن
حيان هذا حديث صحيح على شرط الشيخين ولم يخرجاه حدثنا أبو الحسن علي بن حماد
العدل نا علي بن عبد العزيز المكي وموسى بن الحسن بن عباد الغساني قالا نا مسلم بن إبراهيم نا
هشام الدستوائي نا قتادة عن الحسن عن قيس بن عباد قال كان أصحاب النبي صلى الله عليه وسلم
يكرهون الصوت عند القتال إسناد صحيح على شرط الشيخين ولم يخرجاه وحديث
هشام الدستوائي شاهده وهو أولى بالمحفوظ حدثني علي بن عيسى نا مسدد بن
قطن نا عثمان بن أبي شيبة نا وكيع عن إسرائيل عن أبي إسحاق عن البراء قال لما لقي النبي صلى الله عليه
وسلم المشركين يوم حنين نزل عن بغلته فترجل صحيح على شرط الشيخين ولم يخرجاه
ولم يصح أنه صلى الله عليه وسلم ترجل وحارب راجلا إلا من هذا الوجه أخبرني
أحمد بن محمد العنزي نا عثمان بن سعيد الدارمي نا موسى بن إسماعيل نا حماد نا أبو عمران الجوني عن علقمة
بن عبد الله المزني أن النعمان بن مقرن قال شهدت رسول الله صلى الله عليه وسلم إذا
لم يقاتل من أول النهار أخر القتال حتى تزول الشمس وتهب الرياح صحيح على شرط مسلم
ولم يخرجاه أخبرنا الشيخ أبو بكر بن إسحاق الفقيه وعلي بن حماد العدل قالا نا علي
بن عبد العزيز البغوي نا حجاج بن منهال نا حماد بن سلمة نا ثابت عن أنس أن أبا طلحة كان

مر مرسوم احد من يدي النبي صلى الله عليه وسلم ورسول الله صلى الله عليه وسلم خلفه
وكان ابو طلحة رامياً وكان اذا رمى يرفع النبي صلى الله عليه وسلم شخصه لينظر اين
يقع سهمه وكان ابو طلحة يرفع صدره ويقول هلكتي مالي انت يا رسول الله لا تشرف
سهم من سهامي دون نحرك وكان ابو طلحة يوسمه بين يدي رسول الله صلى الله عليه
وسلم فقال يا رسول الله انا احلم قوي قريم سنده هذا حديث صحيح على شرط مسلم ولم
يخرجاه اخبرني ابو بكر محمد المؤمل بن الحسن بن عيسى ثنا العضل بن محمد السعراني
ثنا عبد الله بن محمد بن سليمان الحراني ثنا محمد بن سلمة الحراني ثنا اسحق حدثني عبد الوارث حدثنا
ابو التيمي عن سليمان بن ابرهم عن ابيه عن عبد الرحمن بن عوف قال قال لي ابي من حلفني وانا
عنه وعن ابيه على اخر يا بنية لا يقعد الا له من الرجل منكم المعلم بريشه يقاعه في
صدره قال قلت وانا حر من عبد المطلب قال فانا الذي يعلمنا الا فاعمل هذا حديث
صحيح على شرط ولم يخرجاه اخرجه الامام ابو بكر بن حزيمة في باب الرخصة في علامة المبارز
نفسه ليعلم موضعه رواه عن محمد بن يحيى عن المعلى ح حدثني ابو بكر محمد احمد
ابن الوليد ثنا الحسن الحربي ثنا عفان بن مسلم ثنا عبد الواحد بن زياد ثنا الحرث بن حصيرة
ثنا القسم بن عبد الرحمن عن ابيه قال قال ابن مسعود كنت مع رسول الله صلى الله عليه وسلم
يوم حنين فولى عنه الناس وثبت معه ثمانية نفر من المهاجرين والانصار فكنا على اقدامنا
كما امرنا قديما ولم يولهم الدبر وهم الذين ارادهم الله عليهم السكينة قال ورسول الله صلى
الله عليه وسلم على بغلته لهمي قدما فحاد بغلته قال عن السرج فسمعته يقول فعلم اربع
رهط الله قال فاذلني كفا من تراب فاملأت عيني وفمي ترابا فقال اغيظهم لنا اغيظهم لنا
ان المهاجرون والانصار قلت هم هنا قال اهبلتهم لست بهم لحاوا وسوبحوا امامهم
كانها السهب وولى المشركون ادبارهم حديث صحيح الاسناد ولم يخرجاه حدثنا
ابو العباس محمد بن يعقوب ثنا محمد بن علي بن ميمون الرقي ثنا محمد بن يوسف الفريابي ثنا اسرائيل عن
ابي اسحاق عن ابي الاحوص عن ابن مسعود قال قال رسول الله صلى الله عليه وسلم من قال
استغفر الله الذي لا اله الا هو الحي القيوم واتوب اليه غفرت ذنوبه وان كان
فارا من الزحف هذا حديث صحيح على شرط مسلم ولم يخرجاه اخبرني احمد بن محمد
العنزي ثنا عمي بن سعيد الدارمي ثنا محمد بن سلمة الحراني عن ابن اسحاق عن عثمان بن عروة عن عبد الرحمن

بن مينا عن الحرث بن ابي اسامة الخزاعي قال دخلت المقداد بن الاسود فارس رسول الله
صلى الله عليه وسلم جالسا على ثوب من دخلت الصادة وفصل عنها عظام ومرسدا الورد
فقلت لقد اعذر الله اليك فقال اسكت على سوءة الخوف قال الله عز وجل الخوف حقا
وهذا لا يخفى سوءة المؤمن حديث صحيح الاسناد ولم يخرجاه حدثنا ابو العباس محمد
بن يعقوب ثنا الحسين بن علي بن عفان العامري ثنا ابن الحباب ثنا عبد المؤمن بن خالد الحنفي
ثنا عبد الله بن نفيع عن ابن عباس ان رسول الله صلى الله عليه وسلم استغفر لها قريظة
فقال والله لاسوءنكم عدوا ابدا فكان عدوا لهم حتى اطعم عليهم هذا
حديث صحيح الاسناد ولم يخرجاه وعبد المؤمن بن خالد الحنفي من ثقات المرو وزيادة اخبرني
احمد بن محمد العنزي ثنا عمي بن سعيد الدارمي ثنا محمود بن موسى الاطالي ثنا ابو اسحق الفزاري
عن ابن جريج اخبرني عبد الله بن ابي مليكة عن الحرث بن عبد الله بن ابي ربيعة ان رسول الله
صلى الله عليه وسلم كان في بعض مغازيه مر بناس من مزينة فاتبعه عبد لامرأة
منهم فلما كان في بعض الطريق سلم عليه فصلى فان قال لهم قال ما سلمك قال اخاهر معه قال
اذهب لك سبعة قال فلم يزل يرجع الهم فان مسلمة صلى عبده الصلاة ثم قتل ان يرجع
اليهم واقرأ عليها السلام فرجع اليها فاخبرها الخبر قالت الله هو امرك ان تقرأ علي السلام
قال نعم قالت ارجع اخاهر معه حديث صحيح الاسناد ولم يخرجاه حدثنا
محمد بن صالح بن هاني ثنا الفضل بن محمد الشعراني ثنا مروان بن معاوية الفزاري ثنا المفضل بن فضالة
عن عياش بن عباس القتباني عن عبد الله بن زيد عن عبد الله بن عمرو العاص ان رسول
الله صلى الله عليه وسلم قال يغفر للشهيد كل ذنب الا الدين هذا حديث صحيح الاسناد
ولم يخرجاه وشاهده حديث سهل بن حنيف حدثنا ابو العباس محمد بن يعقوب ثنا محمد بن
عبد الله بن عبد الحكم ان وهب اخبرني عبد الرحمن بن سعد المري عن سهل بن ابي امامة
بن سهل بن حنيف عن ابيه عن جده ان رسول الله صلى الله عليه وسلم قال له اول ما تهراق
من دم الشهيد يغفر له ذنوبه اخبرني احمد بن محمد العنزي ثنا عمي بن سعيد الدارمي
ثنا اسمعيل بن ابرهم الزهري ان عمر بن سعيد بن كثير بن دينار حدثهم قال ابو مطيع معوية بن
يحيى عن نصر بن علقمة عن اخيه محموط بن علقمة عن ابي الوليد الانصاري قال قال رسول الله صلى
الله عليه وسلم من لقي العدو فصبر حتى يقتل او يغلب فله اجر شهيد هذا حديث

قال قال ابن عباس لما جاءت رسل الله لوطا طمس اعينهم فقالوا انما جئناك نقربا
وحاشاته وهي قليلة فاوعدهم من صباحه وسار من قومه فجاوزه بهم حتى اوى اليه فلما راهم
قال هؤلاء ساعة عصيبة لكم فاتقوا الله ولا تخزون في ضيفي فالوا ما لنا في بناتك من حق وانك
لتعلم ما نريد قال لو ان لكم قوة او اوي الى ركن شديد فاقبلت الملائكة حتى ركل عليه السلام
فقال انا رسل ربك لن يصلوا اليك فخرج فطمس اعينهم وجعلوا يقولون ركب لعينهم بعضا
حتى خرجوا الى الدرب فالباب فقالوا لهاكم من عندنا سحر الناس ومن طمس ابصارنا فانطلقوا
ركب بعضهم بعضا حتى دخلوا القرية وبعث بعض الليل حتى كانت السماء والارض حتى انهم
ليسمعون اصوات الطير في جو السماء فلبثت فخربت الاقفاء عليهم فمن ادركته الاقفاء
فسلمه ومن خرج اسعته حجر كان بجواره فسلمته قال فارتحل بناته وهربن حتى اذا لحق
مكان كذا وكذا من السماء ماتت ابنته الكبرى فجزعت عندها فعاتبها الوريهم انطلقي حتى
ننظر الله ان يلحق ما بات العمري فخرجت عندها فعاتبها الوريه فاتبعها الوسطى فهذا
حديث صحيح على شرط الشيخين ولم يخرجاه ولعل متنوهما سوهم ان هذا واهما له في الموقوف
وليس كذلك فان الصحابي اذا ذكر البلاوة هو مسند عند الشيخين اخبرنا ابو
بن عبد الله بن رحيم السماني بالكوفة ثنا احمد بن حازم بن ابي غرزة ثنا الفضل بن دكين ثنا محمد بن مسلم الطائفي
ثنا عمرو بن دينار عن جابر بن عبد الله قال رأى ناس ناقة في المقبرة فاتوها فاذا رسول الله صلى الله عليه
وسلم في القبر واذا هو يقول ناولوني صاحبكم واذا هو برجل الاقاه الذي يرفع صوته بالذكر
هذا حديث صحيح الاسناد ولم يخرجاه ثم نسوره يوسف ثنا مسلم
الله الرحمن الرحيم اخبرنا ابو بكر بن محمد الحنبري ثنا محمد بن عبد السلام ثنا اسحق بن ابرهيم
الحنظلي انا عمرو بن محمد القرشي حدثني حماد بن مسلم الطفاوي عن عمرو بن قيس الملائي عن عمرو بن مرة
عن مصعب بن سعد عن سعد بن ابي وقاص قال لما نزل عليك احسن القصص الآية قال ابي فلو
القرآن على رسول الله صلى الله عليه وسلم فتلا عليهم زمانا فقالوا يا رسول الله لو قصصت
علينا فانزل الله عز وجل الر تلك آيات الكتاب المبين تلا الى قوله نحن نقص عليك احسن
القصص الآية فتلا عليهم زمانا فقالوا يا رسول الله لو حدثتنا فانزل الله عز وجل الله نزل احسن
الحديث كتابا متشابها الآية فعاد لذكر من القرآن هذا حديث صحيح الاسناد ولم يخرجاه
حدثني محمد بن صالح بن هانئ ثنا الحسن بن الفضل ثنا هرون بن حرب ثنا وكيع ثنا سفيان عن ابي اسحق

عن ابي الاحوص عن عبد الله قال ان من الناس بيوتا للعبرة ان قال للمغفرة اكرم من ان
عسى ان يعذبها او يعذبه فالداله والتي قالت ما استاجرت ابرهيم استاجرت القوي
الامين ك وابو بكر حسن بن يعقوب ثنا احمد بن عبد الرحمن بن الحسن الهاشمي ثنا ابرهيم
بن الحسن الاصبهاني ثنا ابو اياس سعيد عن مسلم قال سمعت ابا وائل يقول سمعت عبد الله يقرا
هيت لك فقيل له قال فكذا علمناه هذا حديث صحيح على شرط الشيخين ولم يخرجاه حدثنا
ابو العباس محمد بن يعقوب ثنا الحسن بن علي بن عفان العامري الكوفي ثنا ابو اسامة عن الاعمش
ثنا عمرو عن ابي عباس في قوله لو ان رأى برهان ربه قال مثل له يعقوب فضرب صدره فخرجت شهوته
من انامله هذا حديث صحيح على شرط الشيخين ولم يخرجاه ك اخبرنا ابو عبد الله محمد بن
عبد الله الصفار ثنا احمد بن مهران الاصبهاني ثنا عبد الله بن موسى ثنا اسرائيل عن ابي حصين عن
عكرمة عن ابن عباس قال لما عزل يوسف ملك عشرات حرم بها فمسح وجهه وقال للرجل اذكرني عند
ربك فلبث في السجن بضع سنين فاساء الشيطان ذكر ربه فقال لهم ايكم لسارا تورد هذا
حديث صحيح على شرط الشيخين ولم يخرجاه ك اخبرني الشيخ ابو بكر احمد بن اسحق الفقيه
انا محمد بن غالب ثنا موسى بن سعيد ثنا سفيان عن عمار بن معاوية الدهني عن ابرهيم عن الاسود عن عبد
الله قضى الامر الذي فيه تستفتيان قال الحاكم هكذا املاه وعبر يوسف عليه السلام قال
احدهما ما رأينا شيئا فقال قضى الامر الذي فيه تستفتيان ك هذا حديث صحيح على شرط الشيخين
ولم يخرجاه ك حدثنا ابو بكر احمد بن سلمان الفقيه ثنا عبد الله بن الحسن بن مكرم ثنا يونس بن هرون
انا محمد بن عمرو عن ابي سلمة عن ابي هريرة قال قال رسول الله صلى الله عليه وسلم ان الكريم بن الكريم
بن الكريم يوسف بن يعقوب بن اسحق بن ابرهيم خليل الرحمن ولبثت في السجن ما لبث يوسف ثم جاني
الداعي لاجبت اذ جاءه الرسول هذا الحديث ابكر فاساله ما بال العصوة اللاتي قطعن ايديهن
ان ربي بكيدهن عليم ك هذا حديث صحيح على شرط مسلم ولم يخرجاه بهذه السياقة انما المعروف
حديث الزهري عن سعيد وابي سلمة عن ابي هريرة لو لبثت في السجن ما لبث يوسف لاجبت الداعي حدثنا
ابو العباس محمد بن يعقوب ثنا محمد بن سنان القزاز ثنا ابو عامر العقدي ثنا موسى بن علي بن رباح عن ابيه قال
استلان رجل عمر فقال استاذنوا لابي الاحمار فقال عمر ما عنى الله عز وجل بهذا غيرك ايذنوا لابي الاحمار فلما
دخل قال له عمر فما سمعت قال ابي ملازم ولازال فجعل يعدد محاسن اشراف العرب فقال
عمر ابن يوسف يعقوب بن اسحق بن ابرهيم قال اجل اذا كان الاخبار واتت ان الاشراف انما تكون

على رجال الصحيح هذا حديث صحيح على شرط مسلم ولم يخرجاه وعلى بن رباح تابعي كبير

احدثني ابو بكر محمد بن احمد المزكي بمرو ثنا عبد الله بن روح المدائني بمدائن كسرى ثنا هشام بن حسان عن محمد سيرين عن ابي هريرة قال قال عمر يا عدو الله وعدو الاسلام جئت مال الله قال ولست لست عدو الله ولا عدو الاسلام ولكني عدو من عاداهما ولم اجئ مال الله ولكني جئت الثمان الى وسهام احمعت قال فما عادها على ولعن عليه هذا الكلام قال فعرض اني عمر الفاء قال يعني صلوة الغداة فجعلت اللهم اعز بعمر المومن فلما كان بغد ذكر ادى على العمل ماست عليه فعال ولم وورسال يوسف العمل وكان حريصا ممكن فعلت ان يوسف نبي ابن نبي ابن نبي وانا ابن امين مرتين قال ولا اكون احسانك قال فالهمك قلت اما ان انا اول بعز حلم وان انا فتى بعز علم وان بصرت طهري وسمت عزمي وان توجرت مالي بالصبر

هذا حديث صحيح باسناد على شرط الشيخين ولم يخرجاه حدثنا السري ابو الوليد الفقيه ثنا ابو حسام بن نشيط ثنا ابو بكر بن ابي سبرة ثنا يحيى عبد الملك ابن ابي غنية عن حصين بن عمر بن الرند عن اوس بن ضمعج قال قال رسول الله صلى الله عليه وسلم كان لمعبود النبي عليه السلام اخ مواخيا في الله وما ادراك يوم ما معبود سما الذي لا اهتز ولا اتحرك وما الذي قوس ظهري كعال انا للذي اهد بصري وانكبا على يوسف واما الذي قوس ظهري فالحزن على ابي يامين قال فاتاه جبريل عليه السلام فعال يا معبود ان الله يقرئك السلام ويقول اما تستحي تسكوني الى غيري فعال لعبود انما اسكو اني وحزني الى الله فعال جبريل اعلم ما تسكو لمعبود فعال لم فعال معبود اي برح السيح الكبر اذهبت بصري وقوس ظهري فارددهما علي ربكاني اشمه شما قبل الموت ثم اصنع بي ما اردت قال فاتاه جبريل فعال ان الله يقرئك السلام ويقول لك ابشر وافرح فتلك وعزتي لوكانا مسين لشفيتهما فاصنع طعاما للمساكين فاراح عادي الى الاساود المساكين وترى لم اذهب بصرك وقوس ظهرك ومنع اخوة يوسف ما صنعوا اليكم ذهبتم شاة وانا كم مسكين فيهم وهو صائم لم يتطعم منه شما قال فكان لمعبود بعد اذا اراد الغداء امر منادا فنادى الا من كان صائما من المساكين فليفطر مع لمعبود هكذا في سماعي من خطه وحدثنا حصين بن عمر بن الربيع واظن الربيع وهشام الراوي فيه حصين بن عمر عن عبد الله بن ابي طلحة الانصاري عن اخي اوس بن مالك فذكر نحوه هذا حديث صحيح ولم يخرجاه حدثنا الامام ابو لمعبود اسمعيل بن ابي الحسن المحلي بهذا المدينة ثنا العباس بن محمد الدوري ثنا عبد الله بن رجاء ثنا اسمعيل بن ابي خالد عن قيس بن ابي حازم عن ابي بكر الصديق رضي الله عنه قال قال رسول الله صلى الله عليه وسلم ما من مسلم يصيبه اذى مرض فما سواه الا حط الله سيئاته كما تحط الشجرة ورقها

رسالة

ثنا الله بن روح المدائني ثنا سليمان بن داود الهاشمي ثنا ابو عوانة عن سليمان الشيباني عن ابي بكر بن ابي موسى عن ابيه قال قال رسول الله صلى الله عليه وسلم ان العبد اذا مرض او سافر كتب له مثل ما كان يعمل صحيحا مقيما

هذا حديث صحيح على شرط الشيخين ولم يخرجاه

حدثنا ابو العباس محمد بن يعقوب ثنا محمد بن اسحاق الصغاني ثنا روح بن عبادة ثنا ابن سلمة عن سليمان التيمي عن بكر عن ابن عباس في قول الله عز وجل لمحو الله ما نشاء او نثبتها قال هي كما ان لمحو الله ما يشاء او يثبت وعنده ام الكتاب انزل جملة الكتاب الى بيت العزة فجعل ينسخ ويلقي على لسان جبريل عليه السلام ما يشاء الله ان يلقيه على لسان جبريل عليه السلام

هذا حديث صحيح على شرط مسلم ولم يخرجاه حدثنا ابو بكر محمد بن احمد بن بالويه ثنا الحسن بن علي المعمري ثنا ابو مسلم عبد الرحمن بن واقد الحراني ثنا ابراهيم بن سعد الجريري عن ابي نضرة عن ابن عباس قال لما ولد لحي حي اذا اسماء الرجل وطوالها ورد كروا قالوا لقد استسوا اهم كروا فاخبره ما الرعاد الله ان يكون الرسل لعن ذكر بها ابراهم اتباع الرسل لما استاخر عنهم النصر واشتد عليهم البلاء طمع الرسل ان اتباعهم وكذبوا

هذا حديث صحيح على شرط الشيخين ولم يخرجاه

الرعد

بسم الله الرحمن الرحيم حدثني علي بن حمشاد العدل ثنا اسمعيل بن عبد الله السدوسي ثنا موسى بن اسمعيل ثنا حماد بن سلمة عن محمد بن اسحاق عن سمي عن ابي هريرة عن النبي صلى الله عليه وسلم قال ان الله تعالى يقول لو ان عبادي اطاعوني لاسقيتهم المطر بالليل واطلعت عليهم الشمس بالنهار ولما اسمعتهم صوت الرعد

هذا حديث صحيح الاسناد ولم يخرجاه حدثنا ابو العباس محمد بن يعقوب ثنا محمد بن اسحاق الصغاني ثنا روح بن عبادة ثنا ابن سلمة عن سليمان التيمي عن بكر عن ابن عباس في قول الله عز وجل لمحو الله ما نشاء او نثبتها قال هي كما ان لمحو الله ما يشاء او يثبت وعنده ام الكتاب انزل جملة الكتاب الى بيت العزة فجعل ينسخ ويلقي على لسان جبريل عليه السلام

هذا حديث صحيح على شرط مسلم ولم يخرجاه

حدثنا ابو عبد الله محمد بن يعقوب الحافظ ثنا حامد بن محمد ثنا اسحاق بن سليمان الرازي ثنا حنظلة عن طاوس عن ابن عباس قال لا اسمع الحديث من الحديث ولكن لمحو الله ما الدعاء ما يسلم القدر

هذا حديث صحيح الاسناد ولم يخرجاه

اخبرنا ابو بكر الحيري ثنا محمد بن عبد السلام ثنا اسحاق بن عبد الرزاق ثنا الوري عن ابن جريج عن عطاء عن ابن عباس في قوله عز وجل اولم يروا انا ناتي الارض ننقصها من اطرافها قال موت علمائها وفقهائها

هذا حديث صحيح الاسناد ولم يخرجاه

سورة ابراهيم عليه السلام

بسم الله الرحمن الرحيم اخبرنا ابو بكر الحيري ثنا محمد بن عبد السلام ثنا اسحاق بن ابراهيم ثنا يزيد بن الحكم بن ابان قال سمعت عكرمة يقول قال ابن عباس ان الله فضل محمدا صلى الله عليه وسلم على اهل السماء وفضله على اهل الارض قالوا يا ابن عباس بم فضله على اهل السماء قال ان الله عز وجل ومن يقل منهم اني اله من دونه فذلك نجزيه جهنم كذلك نجزي الظالمين وقال لمحمد صلى الله عليه وسلم انا فتحنا لك فتحا مبينا ليغفر لك الله ما تقدم من ذنبك وما تاخر الاية قال لم يغفر لاحد ما تقدم وما تاخر غير محمد صلى الله عليه وسلم قال وما انزل الله عز وجل على احد من

رسول الله ثلثمائة فوجه لسن لهم الايه وقال لمحمد صلى الله عليه وسلم وما ارسلناك الا كافة للناس
بشيرا ونذيرا فارسله الى الحي والانس هذا حديث صحيح الاسناد قال الحكم بن ايان وراحت به
جاءه مراسله الاسلام ولم يخرجه الشيخان ﴿ اخبرنا ابو عبد الله محمد بن عبد الله الزاهد الاصبهاني
باصبهان ثنا احمد بن الاصبهاني ثنا عبد الله بن موسى ثنا اسرائيل عن ابي اسحق عن ابي الاحوص عن عبد الله قال
في قول الله عز وجل يردوا ايديهم في افواههم قال عضوا عليها هذا حديث صحيح على شرط الشيخين
ولم يخرجاه ﴿ اخبرنا ابو زكريا العنبري ثنا محمد بن عبد السلام ثنا اسحق بن ابرهيم انا عبد الرزاق
انا الثوري عن ابي اسحق عن ابي الاحوص عن عبد الله في قوله عز وجل ردوا ايديهم في افواههم قال
عض الله كفري وردده في فيه وعض يده وقال عضوا على اصابعهم غيظا هذا حديث صحيح بالزيادة
على شرط الشيخين ﴿ اخبرني السيد ابو بكر اسعد ثنا محمد بن ساذان الجوهري ثنا سعدان بن سليمان الواسطي ثنا محمد
بن الحسن عن عبد العزيز بن ابي روّاد عن عكرمة عن ابن عباس قال لما انزل الله عز وجل على نبيه
صلى الله عليه وسلم يا ايها الذين امنوا قوا انفسكم واهليكم نارا اتاها رسول الله صلى الله عليه
وسلم على اصحابه ذات ليلة او غداة يوم فجر فبكى محتسبا عليه ودمع الذي صلى الله عليه وسلم بيده على
وجهه فاذا هو بجبريل عليه السلام فقال مالي ارى حبيبي يبكي فاخبره الخبر فقال اصحابه يا رسول الله
امر تنزل ثنا تعالى صلى الله عليه وسلم اما سمعتم قوله تعالى ذكره لكل حاق معاقبي وحاق وعيد هذا
حديث صحيح الاسناد ولم يخرجاه ﴿ اخبرني الحسن بن حكيم المروزي انا ابو المؤجه انا عبد الله
انا عبد الله انا صفوان بن عمرو عن عبد الله بن بسر ابي امامة عن النبي صلى الله عليه وسلم في قوله عز وجل
وتسقى من ماء صديد يتجرعه قال يقرب الى فيه فيتكرهه فاذا دنا الى منه شوى وجهه ووقع
فروة راسه فاذا شربه قطع امعاءه حتى يخرج من دبره يقول الله وسقوا ماء حميما فقطع امعاءهم
ويقول الله عز وجل وان يستغيثوا يغاثوا بماء كالمهل يشوي الوجوه بئس الشراب ذا هذا
حديث صحيح على شرط مسلم ولم يخرجاه ﴿ اخبرني محمد بن صالح بن هانئ ثنا محمد بن احمد بن اليسع
القرشي ثنا عبد الله بن يزيد المقرئ ثنا عبد الله بن واقد ثنا محمد بن مالك عن ابراهيم بن عازب
قال لحمهم يوم يلقونه سلام قال يوم يلقون ملك الموت ليس من مؤمن يقبض روحه الا سلم عليه
هذا حديث صحيح الاسناد ولم يخرجاه ﴿ اخبرنا الحسين بن ابي حبيب ثنا ابو يحيى بن ابي مسرة
ثنا العلاء بن عبد الجبار العطار ثنا حماد بن سلمة عن سعيد الجريري عن انس بن مالك قال ان رسول
الله صلى الله عليه وسلم لقناع من تمر وان اسفله لطيب طعمه كثير طيبه فقال في الجنة هذا احسن

صحيح على شرط مسلم ولم يخرجاه ﴿ اخبرني ابو جعفر محمد بن السماك بالكوفة ثنا حميد بن
الربيع الخزاز ثنا ابو نعيم ثنا سلام الطويل عن ابي الطفيل عامر بن واثلة قال سمعت عمار بن ياسر رضي الله
عنه قام فقال سلوا ما شئتم ان تسألوا ولن تسألوا احدا بعدي مثلي فقام اثنا عشر من الكوفة فقالوا
يا ابا اليقظان ما الذي ابطأ بك عنا قال لم اجد في نفسي شيئا فخشيت ان اكون قد اثمت فقعدت
فسمعت رسول الله صلى الله عليه وسلم يقول ان الله عز وجل يبعث يوم القيامة ناسا من امتي
على الكراسي معرفين حتى يقعدوا على منابر من نور حول عرش الله عز وجل وهم الذين
يحشرون يوم لا يحشر الناس ويأمن الناس يوم يفزعون ويحزن الناس يوم يحزنون وهم
الذين لا يخافون يوم يخاف الناس وهم الذين لا يحزنون يوم يحزن الناس فقام اليه رجل
فقال يا رسول الله صفهم لنا لعلنا نعرفهم فقال هم المتحابون في الله من قبائل شتى وبلدان
شتى يجتمعون على ذكر الله يذكرونه ويذكرونه بالله ويذكرونه بالله ويذكرونه بالله
حديث صحيح الاسناد ولم يخرجاه ﴿ اخبرني ابو بكر محمد بن عبد الله الشافعي ثنا محمد بن
عبد السلام ثنا اسحق بن ابرهيم انا جرير عن عطاء السائب
عن ميمون بن ابي شبيب عن ابن عباس قال ما سأل الله شيئا ولا سئل شيئا الا اعطى ولا رحم ولا سمع حتى يقول
كان من المسلمين يدخل الجنة وان كان يقول ما قالوا فقد قال الذين كفروا وكانوا مسلمين هذا
حديث صحيح الاسناد ولم يخرجاه ﴿ اخبرني علي بن حماد العدل ثنا اسمعيل بن اسحق القاضي ثنا ابو عمر
حفص بن عمر ثنا يوسف بن يعقوب بن ماهك الحبري ابو الحسن ثنا عبد الله بن عباس قال كان رجل على عهد
صلى الله عليه وسلم امرا حسنا واحسن الناس وكان يصلي القوم يستقدم في الصف الاول لان
ابرها في ويستأخر لصلاتهم حتى يكون في الصف المؤخر فاذا ركع قال هكذا ويطرح بحت ابطه
وحاذا بكفه فانزل الله عز وجل في شانها ولقد علمنا المستقدمين منكم ولقد علمنا المستأخرين
هذا حديث صحيح الاسناد ولم يخرجاه ﴿ وقال عمرو بن علي سلم احدثني روح بن يوسف الطائي بحمد
وله اصل من حديث سعيد الثوري ﴿ اخبرناه ابو بكر الشافعي ثنا اسمعيل بن الحسن ابو حنيفة ثنا سفيان
عن رجل عن الحر ابي العلاء عن ابن عباس قال المستقدمين الصفوف المقدمة والمستأخرين الصفوف

المؤخره ٥ حدثنا ابو العباس احمد بن محمد بن سعيد ثنا احمد بن محمد بن سعيد ابو سعيد ثنا ابن
عبد الله العجلي حدثني سعيد بن ابي هند حدثني ابي قال دخلت على علي رضي الله عنه وعنده جالس
ادخاه ابن طلحه فسلم على علي رضي الله عنه ورحب به فقال يا امير المومنين وقد
عملت والذي واجدت مالا قال اما انها مالك فهود امعروفا وقد بت المال فاغد الي مالك
فخذه واما قولك سلمك فاني سمعت رسول الله صلى الله عليه وسلم يقول ان اكون انا وابوك من الذين قال الله عز وجل ونزعنا
ما في صدورهم من غل اخوانا على سرر متقابلين فقال رجل من همدان الله اعلم من ذلك بصاح
على صخره على شاطئ الفرات اذا لم نكن نحن اولئك ٥ هذا حديث صحيح الاسناد ولم
يخرجاه ٥ اخبرنا ابو زكريا يحيى بن محمد العنبري ثنا محمد عبد السلام اسمعيل بن ابراهيم انا
محمد بن هشام صاحب الدستوائي حدثني ابي عن قتاده عن ابي المتوكل عن ابي سعيد عن
رسول الله صلى الله عليه وسلم قال اذا خلص المومنون من النار حبسوا بقنطره بين الجنه
والنار فيقتص بعضهم من بعض مظالم كانت بينهم في الدنيا حتى اذا نقوا وهذبوا اذن لهم بدخول الجنه
والذي نفس محمد بيده لاحدهم اهدى بمسكنه في الجنه من احدكم بمنزله في الدنيا هذا حديث
صحيح على شرط الشيخين ولم يخرجاه لان معمر بن راشد رواه عن قتاده عن رجل عن ابي سعيد
وليس هذا بعله فان هشام الدستوائي اعلم بحديث قتاده من غيره ٥ حدثني محمد بن صالح
ثنا الحسن بن حرمه ثنا ابو نعيم ثنا سفيان ثنا ابو حرب عن سعيد بن جبير عن ابن عباس
ان وفد بكر بن وائل اتوا رسول الله صلى الله عليه وسلم فسالوه عن اهله فسالهم ابو بكر بن وائل اوفدتموهم
عروا الى الجنه هذا حديث صحيح على شرط مسلم ولم يخرجاه ٥ حدثنا ابو العباس
محمد بن يعقوب ثنا احمد بن عبد الجبار العطاردي بالكوفه ثنا ابو اسامه ثنا عبد الحميد بن جعفر الانصاري
عن العلاء بن عبد الرحمن بن يعقوب مولى الحرقه عن ابيه عن ابي هريره عن ابي سعيد ان
رسول الله صلى الله عليه وسلم قال السبع المثاني فاتحة الكتاب ٥ هذا حديث صحيح الاسناد
على شرط مسلم ولم يخرجاه وقد اعلمت طرق هذا الحديث في كتاب فضايل القران ٥ اخبرنا
ابو زكريا العنبري ثنا محمد عبد السلام اسمعيل بن ابراهيم انا حريز عن الاعمش عن مسلم البطين عن سعيد
بن جبير عن ابن عباس قال اتى رسول الله صلى الله عليه وسلم سبعا من المثاني والطول واوتي موسى
ستا ٥ هذا حديث صحيح على شرط الشيخين ولم يخرجاه ٥ اخبرنا ابو عبد الله محمد بن عبد
الله الصفار ثنا احمد بن منصور ثنا عبد الله بن موسى انا اسرايل عن ابي اسحق عن مسلم البطين عن سعيد بن

الذي قال طلحه هو ربان من الكلم قيل عددا ذكر الدهني في المسلاة ومحمد بن مروان وذكر قال فيها قيل طلحه وحاقيله ما خاذ ذكره في ترجمه طلحه من غلبه على صخره على شاطئ الفرات

هذا الحديث رواه البخاري في المظالم وفي الرقاق عن ملك طرق عن مالك

جبير

جبير عن ابن عباس في قوله عز وجل ولقد اتيناك سبعا من المثاني والقران العظيم قال الفاتحه والبقره وال
عمران والنساء والمائده والانعام والاعراف وسوره الكهف ٥ هذا حديث صحيح على
شرط الشيخين ولم يخرجاه ٥ اخبرنا ابو زكريا العنبري محمد عبد السلام اسمعيل بن ابراهيم
انا حريز عن الاعمش عن ابي سفيان عن ابن عباس في قوله عز وجل كما انزلنا على المقتسمين الذين
جعلوا القران عضين قال المقتسمون اليهود والنصارى وقوله جعلوا القران عضين قال امنوا
ببعض وكفروا ببعض ٥ هذا حديث صحيح على شرط الشيخين ولم يخرجاه ٥ **سوره النحل**
بسم الله الرحمن الرحيم اخبرني ابو النضر الفقيه ثنا عثمان بن سعيد الدارمي ثنا عبيد
بن عقيل ثنا سعر عن الاسود بن قيس عن عمرو بن شعيب عن ابن عباس انه سيل عن هذه الايه تتخذون
منه سكرا ورزقا حسنا قال السكر ما حرم من ثمرها والرزق الحسن ما حل من ثمرها هذا
حديث صحيح الاسناد ولم يخرجاه ٥ حدثنا ابو بكر بن ابي دارم الحافظ ثنا محمد بن عثمان بن ابي شيبه
حدثني ابي ثنا ابو معويه عن ابان بن تغلب عن المنهال بن عمرو عن زر بن حبيش عن عبد الله في قوله
عز وجل بين وجنه قال الخده الاخنان ٥ هذا حديث صحيح على شرط الشيخين ولم يخرجاه ٥
حدثني علي بن عيسى ثنا ابراهيم بن الطالب ثنا ابو غسان ثنا سفيان عن الاعمش عن عبد الله بن مرثد
عن مسروق قال قال عبد الله في قول الله عز وجل ردوا عليهم عذابا فوق العذاب قال عقارب انيابها
كاسجل الطوال ٥ هذا حديث صحيح على شرط الشيخين ولم يخرجاه ٥ اخبرنا ابو زكريا العنبري محمد بن
عبد السلام اسمعيل بن ابراهيم المعمر ثنا سليمان بن سعيد ثنا مصعب بن المقدام عن سفيان عن عامر قال حدثني شتير
بن شكل ومسروق بن الاجدع قال احدهما لصاحبه حدثنا سمعته من عبد الله وامر فكل واحد
احدثك وصدق قال سمعت عبد الله يقول ان جامع الله في القران الخير والشر وسوره النحل
ان الله امر بالعدل والاحسان وايتاء ذي القربى ونهى عن الفحشاء والمنكر والبغي يعظكم لعلكم تذكرون
قال صدقت ٥ هذا حديث صحيح على شرط الشيخين ولم يخرجاه ٥ اخبرنا الحسين بن حليم المروزي
ثنا ابو الموجه ثنا عبدان ثنا عبد الله ثنا عيسى بن عبد الرحمن العطار عن ابيه عن ابي بكره قال قال
رسول الله صلى الله عليه وسلم ما من ذنب اجدر ان يعجل لصاحبه العقوبه في الدنيا مع
ما يدخر له في الاخره من البغي وقطيعه الرحم ٥ صحيح الاسناد ولم يخرجاه ٥ اخبرنا
ابو بكر اسحاق بن يعقوب بن يوسف القزويني بمحمد حدثنا ابو عمرو بن ابي نجيح عن عطاء بن السائب
عن سعيد بن جبير عن ابن عباس في قوله حتى طمثهن قال الفتوق قال وكان رسول الله صلى الله

عليه وسلم يدعو يقول اللهم يسر ولا تعسر وتمم بالخير وأعنه واجعله على كل شيء قدير هذا
حديث صحيح الاسناد ولم يخرجاه ثنا أحمد بن كامل القاضي ثنا أبو بكر الهذلي ثنا
علي بن الحسين بن واقد حدثني أبي عن يزيد النحوي عن عكرمة عن ابن عباس في قوله عز وجل ما نسخ
من آية أو ننسها في سورة البقرة وإذا بدلنا آية مكان آية وقال في قوله عز وجل إن ربكم الذي
خلق السموات والأرض في ستة أيام قال هو عبد الله بن سعد وغيره الذي كان والذا مصر كتب لعبد
صلى الله عليه وسلم فزل اللحن بالكفار فأمر به رسول الله صلى الله عليه وسلم أن يقتل يوم الفتح
فاستجار عثمان رسول الله صلى الله عليه وسلم فأجاره رسول الله صلى الله عليه وسلم
هذا حديث صحيح الاسناد ولم يخرجاه ثنا أحمد بن عبد الرحمن بن حمدان الخلاد بهمدان ثنا
بن العلاء الرقي ثنا عبد الله بن عمرو الرقي عن عبد الكريم عن أبي عبيدة بن محمد عن عمار بن ياسر
عن أبيه قال أخذ المشركون عمار بن ياسر فلم يتركوه حتى سب النبي صلى الله عليه وسلم وذكر آلهتهم
بخير ثم تركوه فلما أتى رسول الله صلى الله عليه وسلم قال ما وراءك قال شر يا رسول الله ما تركت
حتى نلت منك وذكرت آلهتهم بخير قال كيف تجد قلبك قال مطمئن بالإيمان قال إن عادوا فعد
هذا حديث صحيح على شرط الشيخين ولم يخرجاه ثنا أحمد بن عبد الرحمن بن الحسن أخبرنا أبو
بهمدان ثنا أبو الحسين بن أدم بن أبي إياس ثنا ورقاء عن أبي بكير عن مجاهد عن ابن عباس في
قوله عز وجل إنما يعلمه بشر لسان الذي يلحدون إليه أعجمي وهذا لسان عربي مبين
قالوا إنما يعلم محمدا عبد ابن الحضرمي وهو صاحب الكتب فقال الله لسان الذي يلحدون إليه أعجمي
وهذا لسان عربي مبين أفلا تعتبرون يا أولي الألباب هذا حديث صحيح الإسناد
ولم يخرجاه ودرويناه عن سفيان بن عيينة بلاغا هذا في الأصل بهامش الأصل
حدثنا أبو محمد عبد الله بن جعفر بن درستويه الفارسي ثنا يعقوب بن سفيان
الفارسي ثنا عبد الله بن الزبير الحميدي ثنا سفيان بن عيينة ثنا مسعر الهمداني
أو قال رجل قام ثنا قال سمعت بن عيينة عن ابن طاوس عن أبيه عن ابن عباس أحسبه رفعه
طويل قام ابن عيينة يبكي على عصاه فقال إنما نعزي الذين لا يؤمنون بالذي
جاء بهذا قط وأعرفه أخبرنا السري أبو بكر بن إسحاق ثنا محمد النضر الأزدي ثنا
معوية بن عمرو ثنا أبو إسحاق الفزاري عن سفيان عن سلمة بن كهيل عن أبي صادق قال قال علي إنكم مستعرضون
على سنتي وشروطي فإن رأيتم علي من ولاة أمري شيئا تكرهونه فالزموا الحق

عنقه ثكلته أمه فإنه لا ذنب له ولا آخر بعد الإسلام ثم قال علي الأمر أكرم فقلته
مطمئن بالإيمان صحيح الإسناد ولم يخرجاه ثنا أبو جعفر محمد بن محمد بن عمران المزني
بمرو من أصل كتابه ثنا أبو محمد عبدان بن محمد المرزوي ثنا يحيى بن عبد الحميد الحماني ثنا سفيان بن عيينة
عن عبد الله بن طاوس عن أبيه قال كان يحيى بن يعمر المروزي من المحتضرين بمرو من أمر الأمراء بن
علي بن أبي طالب رضي الله عنه فقال علي يوما ما أحراكم بعدي بتوقع بلاء يعني القتل والأسر إلى
قال طاوس فرأيت يحيى المروزي وقد أقامه أحد بن أبي هم خليفة بني أمية في الجامع ووكل به
ليقتل عليا أو يقتل فقال يحيى أما إن الأمر أحد بن أبي هم أمر أن القتل عليا فالعنوه لعنه
الله قال طاوس فلقد أعمى الله قلوبهم حتى لم يعرفوا حقه منهم على ما قال أخبرنا أبو عبيد
الله أحمد بن مهران ثنا أبو نعيم ثنا سفيان وأخبرنا أبو بكر الشافعي ثنا محمد عبد السلام ثنا
أبو عبد الرزاق ثنا الثوري عن وائل عن السمح عن مسروق قال قرأت عند عبد الله بن مسعود
أن إبراهيم كان أمة قانتا قال لعلقمة أليس مسعود أن معاذا كان أمة قانتا قال فأعلاه وأعلمه
فأعادها قال أبو بكر ذكرنا الأمة الأمة الذي يعلم الناس الخير والقانت الذي يطيع الله ورسوله
هذا حديث صحيح على شرط السمح ولم يخرجاه أخبرنا أبو بكر الشافعي ثنا محمد عبد السلام
ثنا إسحاق ثنا الفضل بن موسى ثنا عيسى بن عبد الرحيم عن الربيع بن أنس عن أبي العالية قال حدثني ابن عم نبيكم
قال لما كان يوم أحد أصيب الأنصار أربعة وستون ومن المهاجرين ستة فمثلوا بهم وبهم حمزة فقالت
الأنصار لئن أصبنا يوما منهم لنربين عليهم فلما كان يوم فتح مكة أنزل الله عز وجل وإن
عاقبتم فعاقبوا بمثل ما عوقبتم به ولئن صبرتم لهو خير للصابرين فقال رجل لا قريش بعد اليوم
فقال رسول الله صلى الله عليه وسلم كفوا عن القوم عن أربعة هذا حديث صحيح الإسناد
ولم يخرجاه ثنا الحاكم الفاضل أبو عبد الله محمد بن عبد الله الحافظ املاء في
سلم ربيع الأول سنة أربعمائة قال ومن تفسير سورة بني إسرائيل
بسم الله الرحمن الرحيم أخبرنا محمد بن نصير الخواص ثنا علي بن عبد العزيز البغوي ثنا عمرو
بن عون ثنا أبو بكر عياش عن عاصم بن أبي النجود عن زر بن حبيش قال كنت مع صفوان بن
عسال المرادي فقلت أن رسول الله صلى الله عليه وسلم بعث إلينا سرية وكنا المسجد الحرام فقال
حرفه وكيف علمك يا أصلع قال إني لأعرف وجهك وما أدري ما اسمك فقال أنا
زر بن حبيش الأسدي قال كيف علمت أنا دخلنا المسجد قال علمت القرآن قال أقرأ فيه

ثم اخذ بالعراق فلم تمر سنة الا رأى تصلة ليلة من المسجد الحرام الى المسجد الاقصى
الذى باركنا حوله فقال احد تلقه هل يراه احد فلعلت اجل والله ما دخله ولو دخله
لكبت عليكم الملق فيه قال ثم قال يا اعمار لهم البراق حتى رأى الجنة والنار ووعد الاخر
اجمع قال قلت يا اباعبد الله ما البراق قال دابة فوق الحمار ودون البغلة خطوته مد بصره
هذا حديث صحيح الاسناد ولم يخرجاه ٥ حدثنا ابو بكر محمد بن عبد الله الحراجي بمرو
محمد بن حمدان الحافظ ثنا يعقوب بن ابرهيم الدورقي ثنا عتبة عن الربيع بن حماد عن ابن
بريدة قال قال رسول الله صلى الله عليه وسلم لما اسهت لي بيت المقدس فاخبرني ما صبر
لي عنه الحزن فشدبه البراق هذا حديث صحيح الاسناد ولم يخرجاه ٥ ابو عتبة والربيع
مروزيان ثقتان حدثنا ابو عبد الله محمد بن عبد الله الزاهد باحمد مهران ابو نعيم
ثنا سفين عن سليم التمي عن ابي عمر النهدي عن سلمان قال كان نوح اذا طعم طعاما او لبس ثوبا
حمد الله فسمي عبدا شكورا ٥ هذا حديث صحيح على شرط الشيخين ولم يخرجاه ٥ حدثنا ابو
العباس محمد بن يعقوب الحسن بن علي بن عفان العامري ثنا عتبة عن الاعمش عن عبد الملك بن
ميسرة عن طاوس قال كنت عند ابن عباس ومعنا رجل من القدرية فعلت له ما تقول في
قدر قال ابو العوام احدهم قال قلت لو كان ما كتب تصنع قال لو كان منهم احد منهم لاحرقت
برجله ثم قال علمه انه كذى وكذى وقصنا الى بني اسرائيل الكتاب لتعدون في الارض مرتين
ولتعلن علوا كبيرا ٥ هذا حديث صحيح على شرط الشيخين ولم يخرجاه ٥ حدثنا ابو محمد
الحسن بن محمد بن اسحاق العنزي ثنا محمد بن اسحاق الصغاني ثنا ابو نعيم ثنا ابو اسامة عن
الاعمش عن ابي وائل قال كان عبد الله كثيرا ما يسلو هذه الاية ان هذا القرآن يهدي للتي هي اقوم ويبشر المؤمنين حسنات قال الاعمش
وهذه وابو حمزة ٥ هذا حديث صحيح الاسناد ولم يخرجاه ٥ حدثنا ابو عبد الله محمد بن
يعقوب الحافظ ثنا ابو زكريا يحيى بن محمد بن قيس الشهيد ثنا ابو الوليد الطيالسي ثنا ليث بن سعد عن خالد
بن يزيد عن سعيد بن ابي هلال عن انس بن مالك قال كان رجلا قال يا رسول الله اني لاحب دور
اهل ولد فكيف تحب ان اصنع او انفق قال الا الركوة المفروضة طهرة تطهرك وانت صلة
الرحم وتعرف حق السائل والجار والمسكين قال يا رسول الله اقلل لي قال فات ذا القربى حقه
والمسكين وابن السبيل ولا تبذر تبذيرا قال يا رسول الله اذا ادبت الركوة الى رسول الله فقد
ادبتها الى الله والى رسوله قال نعم اذا ادبتها الى رسوله فتقبلها وتكفر بها وعلى من بدلها

ابو عبد الرحمن
سقط من سطره

ولتعلن

رسول ط

انما ٥ هذا حديث صحيح على شرط الشيخين ولم يخرجاه ٥ اخبرنا ابو بكر بن ابي العنبري
ثنا محمد بن عبد السلام ثنا سعيد بن ابي مريم ثنا محمد بن جعفر عن شعبة عن الحكم عن مجاهد عن ابن عباس قال جاء ابو
العشراء الى عبد الله وكان رجلا ضريرا البصر فقال يا عبد الله بقول الله تعالى ان اعتد
الرحمن منا ولدا الم تسمع ما قال لنا قال فما اصنع بك قال ما لا ولا اراه قال الا جم قال يا
قال ما يتعاون الناس بينهم قال يا السدر قال انها والمال في عرجته قال فما الا قمة قال
الذي يعلم الناس الخزة ٥ هذا حديث صحيح على شرط الشيخين ولم يخرجاه ٥ اخبرنا
ابو بكر اسحق الفقيه ثنا سفين بن موسى الحمدي ثنا سفين الوليد بن كثير عن ابن بريدة عن
اسماء بنت ابي بكر قالت لما نزلت سبحان الذي اسرى بعبده ليلا قالت العوراء جميل بن حرب
ولها ولوله وفي يدها فهر وهي تعول مذمما ابينا ودينه قلينا وامره عصينا
والنبي صلى الله عليه وسلم جالس في المسجد ومعه ابو بكر فلما رأها ابو بكر قال يا رسول
الله قد اقبلت وانا اخاف ان تراك قال رسول الله صلى الله عليه وسلم انها لن تراني
وقرأ قرآنا اعتصم به كما قال فجاوزها فجاءت ابا بكر ولم تر رسول الله صلى الله عليه وسلم فقالت
يا ابا بكر اني اخبرت ان صاحبك هجاني قال لا ورب هذا البيت ما هجاك قالت وهي
تقول قد علمت وبس ابيت سرها ٥ هذا حديث صحيح الاسناد ولم يخرجاه ٥ اخبرنا
الحسن بن يعقوب العدل ثنا محمد بن عبد الوهاب ثنا جعفر بن عون ثنا ابو عميس عن محمد بن اسحق قال حدثني عبد
الله بن ابي نجيح عن مجاهد عن ابن عباس قال سألناه عن قول الله عز وجل واطلقا ما تكرى صدر وكم
ما الذي اراد به قال الموت ٥ هذا حديث صحيح على شرط مسلم ولم يخرجاه ٥ اخبرنا
محمد بن علي بن دحيم الشيباني بالكوفة ثنا احمد بن حازم بن ابي غرزة ثنا عبيدة بن حميد عن يقظان
عن الاعمش عن ابراهيم عن ابي معمر عن عبد الله قال كان لقرن الانس نعلان من نار الجن
الجن وابليس النفير من الجن ويمكث الانسيون لعلهم فانزل الله قل الذين زعمتم من
دونه فلا يملكون كشف الضر عنكم ولا تحويلا اولئك الذين يدعون يبتغون الى ربهم
الوسيلة كلهم ما لناد ٥ هذا حديث صحيح على شرط مسلم ولم يخرجاه ٥ اخبرنا
ابو زكريا العنبري ثنا محمد بن عبد السلام ثنا اسحق بن ابرهيم ثنا حريز عن الاعمش عن عمرو بن مرة
عن سعيد بن جبير عن ابن عباس قال سأل اهل مكة رسول الله صلى الله عليه وسلم ان يجعل لهم

ادعوا ٩

فغلظ لهم وكلمهم في ذلك فلا ينتهون عنه قال فصنع الناس حتى دخل بيته الكوفه
ودخلنا معه فتنحى الى ساريه فصلى ركعتين ثم اقبل الينا بوجهه ثم قال يا ايها الناس ما لي ولكم تطوفون
عقبي في كل سكه واما الانسان ضعيف يكون لي الحاجه فلا اقدر عليها معكم الا تعطوا رحمكم
الله من كانت له الي حاجه فليلقني ها هنا قال وكان عمر بن الخطاب رضي الله عنه سال وفدا
قدموا عليه هل سقط اليكم رجل من قرن من امره كيت وكيت فقال الرجل لا وبين ذكرك
امير المومنين ولم ندرك ذلك لما قال ما كان يذكر من ذكره ما اسقط اليكم به قال وكان اويس اخذ
على الرجل غمرا وسبا فان لا يحرجه عنده قالوا قال اويس ان هذا المجلس يحشا بلمه
لغير مومن فقيه ومومن لم نعقه وما في وذلك في الدنيا مثل الغيث من السما الى الارض
فيصيب الشجر المورقه المونعه المثمره فيزيدها ورقا حسنا وتزيدها اينا عا وكذلك
يزيد ثمرتها طيبا ويصيب الشجر المورقه المونعه التي ليس لها ثمره فيزيدها اينا عا ويزيدها
ورقا وحسنا ويكون لها ثمره يلحق باختها ويصيب الهشيم من الشجر فيحطمه فيذهب به ثم قرا
الايه وننزل من القران ما هو شفا ورحمة للمومنين ولا يزيد الظالمين الا خسارا لم يجالس
هذا القران احدا الا قام عنه بزياده او نقصان ثم قضى الله الذي قضى شفا ورحمة للمومنين
ولا يزيد الظالمين الا خسارا اللهم ارزقني شهاده ليس يتبعها اداها وامنها واعها وحب
للموت والزروم سكت قال اسير فقال لي صاحبي كيف رايت الرجل قلت ما ازددت به الا رغبه
وما انا بالذي افارقه فلزمناه فلم يلبث الا يسيرا حتى ضرب على الناس بعث امير المومنين علي
رضي الله عنه فخرج صاحب القطيفه اويس فيهم فخرجنا معه فيه وكنا نسير معه وننزل
معه حتى نزلنا بحضرة العدو قال ابن المبارك فاخبرني حماد بن سلمه عن الجريري عن ابي نضره
عن اسير بن جابر قال فنادى منادي علي رضي الله عنه يا خيل الله اركبي وابشري قال فصف الناس
لهم فانتضى صاحب القطيفه اويس سيفه حتى كسر جفنه والقاه ثم جعل يقول يا ايها الناس
تموا تموا ليتمن وجوه ثم لا تنصرف حتى ترى الجنه يا ايها الناس تموا تموا فجعل يقول ذلك ويمشي وهو
يقول ذلك ويمشي اذ جاءته رميه فاصابت فواده فبرد مكانه كانما مات منذ دهر
قال حماد في حديثه فواريناه في التراب هذا حديث صحيح الاسناد وصحيح على شرط مسلم
ولم يخرجاه بهذه السياقه واسير بن جابر من المخضرمين ولد في حياة رسول الله صلى
الله عليه وسلم وهو من كبار اصحاب عمر رضي الله عنهم حدثنا ابو بكر احمد بن كامل بن خلف

قال بعض الشيعه يذكر هذا المقام لامير المومنين مع سيد المرسلين صلى الله عليه وآله وسلم
رقيت باسما غارب اجد فت به ملايك يتلون الكتاب المطهرا
بغارب خير المرسلين واشرف الانام وان كانا علي وطي الثرا
افسح جبريل وقدس هيبة

بن سعيد القاضي املاء ثنا عبد الله بن روح المدائني ثنا شبابه بن سوار ثنا نعيم بن حكيم ثنا ابو مريم
عن علي بن ابي طالب قال انطلقت انا والنبي صلى الله عليه وسلم حتى اتينا الكعبه فقال لي اجلس
فجلست الى جنب الكعبه فصعد رسول الله صلى الله عليه وسلم بمنكبي ثم قال لي انهض فنهضت فلما راى
ضعفي تحته قال لي اجلس فنزل وجلست فقال لي يا علي اصعد على منكبي فصعدت على منكبيه
ثم نهض بي رسول الله صلى الله عليه وسلم فلما نهض بي خيل الي لو شئت نلت افق السما فصعدت
فوق الكعبه وتنحى رسول الله صلى الله عليه وسلم فقال لي الق صنمهم الاكبر صنم قريش وكان من نحاس
موتدا باوتاد من حديد الى الارض فقال لي رسول الله صلى الله عليه وسلم عالجه ورسول الله صلى
الله عليه وسلم يقول لي ايه ايه جاء الحق وزهق الباطل ان الباطل كان زهوقا فلم ازل اعالجه
حتى استمكنت منه فقال اقذفه فقذفته فتكسر وتردت من فوق الكعبه فانطلقت انا والنبي
صلى الله عليه وسلم نسعى وخشينا ان يرانا احد من قريش او غيرهم قال علي فما صعد به حتى
الساعه ثنا احمد ثناه ابو زكريا العنبري ثنا محمد بن عبد السلام ثنا اسحق بن ابراهيم الحنظلي ثنا شبابه
بن سوار فذكره بمثله هذا حديث صحيح الاسناد ولم يخرجاه ثنا اخبرنا ابو العباس محمد بن
احمد المحبوبي ثنا سعيد بن مسعود ثنا يزيد بن هرون ثنا الوليد بن عبد الله بن جميع عن ابي الطفيل عامر
بن واثله عن حذيفه بن اسيد ابي سريحه الغفاري قال سمعت ابا ذر الغفاري وتلا هذه الايه
ونحشرهم يوم القيامه على وجوههم عميا وبكما وصما قال ابو ذر وحدثني الصادق المصدوق
صلى الله عليه وسلم ان الناس يحشرون يوم القيامه على ثلاثة افواج فوج طاعمين كاسين راكبين
وفوج يمشون ويسعون وفوج تسحبهم الملايكه على وجوههم فلما قد عرفنا هذين فما بال الذين
يمشون ويسعون قال يلقي الله الافه على الظهر حتى لا يبقى ذات ظهر حتى ان الرجل ليعطي الحديقه
المعجبه بالشارف ذات القتب هذا حديث صحيح الاسناد ولم يخرجاه ثنا اخبرنا ابو
الفضل الحسن بن يعقوب بن يوسف العدل ثنا يحيى بن ابي طالب ثنا عبد الوهاب بن عطا ثنا داود
بن ابي هند عن عكرمه عن ابن عباس قال نزل القران جملة الى السما الدنيا ليلة القدر ثم نزل بعد ذلك في عشرين
سنه وقال عز وجل ولا ياتونك بمثل الا جيناك بالحق واحسن تفسيرا قال وقرانا فرقناه لتقراه
على الناس على مكث ونزلناه تنزيلا هذا حديث صحيح الاسناد ولم يخرجاه

ومن تفسير سورة الكهف

بسم الله الرحمن الرحيم اخبرنا ابو بكر احمد
بن سلمان الفقيه ببغداد ثنا الحسن بن مكرم ثنا يزيد بن هرون ثنا همام بن يحيى عن قتاده عن سالم بن ابي الجعد

عن معاوان بن ابي طلحه عن ابي الدرداء عن النبي صلى الله عليه وسلم قال من حفظ عشر ايات من اول
سوره الكهف عصم من الدجال ه هذا حديث صحيح الاسناد ولم يخرجاه ه حدثنا ابو بكر محمد
المؤمل الفضل بن محمد الشعراني بمرو ثنا حماد ثنا هشيم انا ابو هاشم عن ابي مجلز عن يسير بن عمرو
عن ابي سعيد الخدري ان النبي صلى الله عليه وسلم قال من قرأ سوره الكهف يوم الجمعه اضاء له من
النور ما بين الخضراء هذا حديث صحيح الاسناد ولم يخرجاه ه حدثنا محمد بن صالح بن هانئ
السري بن حزيمه ثنا سعدان بهيه ثنا عبد الله بن المبارك انا صفوان بن عمرو وعن عبد الله بن بشر
عن ابي امامه ان النبي صلى الله عليه وسلم قال يقول الله عز وجل وسبق من ما مر به بعض عرضه قال العرب
الله مكرهه فاذا اتى به شوى وجهه ووقع فروه راسه فاذا اشربه قطع امعاءه حتى يخرج
من دبره يقول الله عز وجل وسقوا ماء حميما فقطع امعاءهم ويقول الله عز وجل وان يستغيثوا
يغاثوا بماء كالمهل يشوي الوجوه بئس الشراب ه هذا حديث صحيح الاسناد ولم يخرجاه حدثنا
ابو بكر محمد احمد بن بالويه ثنا ابو عمران عيسى بن هارون الحافظ حدثني ابي ثنا ابو داود الطيالسي ان
عيسه عن عمرو بن دينار عن سعيد بن جبير عن ابن عباس قال حدثني ابي ان النبي صلى الله عليه وسلم
قال لما لقي موسى الخضر عليه السلام جاء طائر فالتقى منقاره في الماء فقال الخضر لموسى تدري ما يقول هذا
الطائر قال ما يقول قال يقول ما علمك وعلم موسى في علم الله الا كما اخذ منقاري من الماء هذا
حديث صحيح على شرط الشيخين ولم يخرجاه ه حدثني علي بن حمشاد العدل ثنا بشر بن موسى الاسدي
ثنا سفين عن مسعر عن عبد الملك بن ميسره عن سعيد بن جبير عن ابن عباس وكان ابو هما صالحا قال
حفظ الصالح ابنهما وما ذكر عنهما فلا حاد صحيح على شرط الشيخين ولم يخرجاه ه اخبرنا
ابو عمرو الله محمد بن عبد الله الصفار بمهران ثنا ابو نعيم ثنا علي بن صالح عن موسى بن عبد الله
الهمداني عن المنهال بن عمرو عن سعيد بن جبير عن ابن عباس وكان لخته كثيرا فقال ما كان لها
ولا فضه كان لها عملا ه هذا حديث صحيح الاسناد ولم يخرجاه ه ومن حديث الرواية بعضه عن
ابي الدرداء حدثنا الاستاذ الامام ابو الوليد رضي الله عنه املاء ثنا حسان بن بشر والحسن
بن سفين بن عامر النسائي قالا ثنا صفوان بن صالح الدمشقي ثنا الوليد بن مسلم ثنا ربيعه بن يزيد عن
يزيد بن يزيد بن جابر عن مكحول عن ام الدرداء عن ابي الدرداء عن النبي صلى الله عليه وسلم في قوله
عز وجل وكان لخته كنز لهما قال ذهب وفضه ه حدثنا علي بن حمشاد العدل ثنا محمد بن
اسحق الصاغاني ابو الوليد ثنا ضمام بن عمر الحجري عن ابي مالك قال سئل ابن عباس عن الولدان

في الجنه هم قال حسبك ما اخبر به موسى والخضر ه هذا حديث صحيح الاسناد ولم يخرجاه ه
اخبرنا الحسن بن الحسن بن ايوب ثنا ابو حاتم الرازي ثنا عبد الله بن صالح بن مسلم العجلي ثنا عبد
الرحمن بن ثابت بن ثوبان عن عطاء بن قره عن عبد الله بن عمره عن ابي هريره ان رسول الله صلى
الله عليه وسلم قال ان دار المؤمنين في الجنه يكملهم ارهم ه هذا حديث صحيح الاسناد
ولم يخرجاه وقد اتفق الشيخان على اخراج حديث حماد بن سلمه عن ابن عباس ان النبي صلى الله
عليه وسلم سئل عن اطفال المشركين فقال الله اعلم بما كانوا عاملين ه حدثنا يحيى بن منصور
القاضي ثنا عبد الرحمن بن ابي نعيم ثنا سفين عن منصور واخبرنا ابو زكريا العنبري باللطاله ثنا محمد
عبد السلام ثنا اسحق ثنا جرير عن منصور عن مجاهد عن سعد بن ابي وقاص قال قلت الى هل
اسكم بالاخسرين اعمالا الذين ضل سعيهم في الحيوه الدنيا وهم يحسبون انهم يحسنون صنعا الحرورية
هم قال لا ولكنهم اصحاب الصوامع والحروريه دوسر اعوا فاراع الله فلوهم ه هذا حديث صحيح على
شرط الشيخين ولم يخرجاه ه اخبرني محمد اسحق الصغار العدل ثنا احمد بن نصر ثنا عمرو بن طلحه القناد
ثنا اسباط بن نصر عن سماك الصغار عن عمرو بن ميسره الهلالي عن عمرو بن مره عن مجاهد عن سعد قال كنت اقرا
على امي حتى بلغت هذه الاية هل اسكم بالاخسرين اعمالا الاية قلت يا اماه اني لاراني من الخوارج
فما اتى اقرا الاية التي بعدها اولئك الذين كفروا بايات ربهم ولقائه فحبطت اعمالهم فلا
نقيم لهم يوم القيامه وزنا قال لهم المجتهدون من النصارى كان كفرهم بايات ربهم كفروا
بمحمد ولقائه وقالوا ليس في الجنه طعام ولا شراب ولكن الخوارج هم الفاسقون الذين
ينقضون عهد الله من بعد ميثاقه ويقطعون ما امر الله به ان يوصل ويفسدون في الارض
اولئك هم الخاسرون هذا حديث صحيح الاسناد ولم يخرجاه ه اخبرني ابو احمد محمد بن احمد
بن اسحق الصفار احمد بن نصر ثنا عمرو بن طلحه قول الله عز وجل اولئك لهم جنات الفردوس
نزلا قال عمرو ثنا اسرائيل بن يونس عن جعفر بن الزبير عن القاسم عن ابي امامه قال قال رسول
الله صلى الله عليه وسلم سلوا الله الفردوس فانها تشرف الجنه ه هذا حديث صحيح
الاسناد ولم يخرجاه ه اخبرنا ابو زكريا العنبري محمد عبد السلام ثنا اسحق
ثنا النضر بن سعيد حدثني ابو قره الاسدي قال سمعت سعد بن المسيب يحدث عن عمر بن الخطاب
قال قال رسول الله صلى الله عليه وسلم انه ليؤتى الى الله من كان من حوله قاربه في العمل عملا
صالحا ولا يشرك بالله ربه اجرا كان له يوم ابس الى مكه حسنة الملكه ه هذا حديث
صحيح الاسناد ولم يخرجاه ه اخبرنا ابو العباس محمد بن احمد المحبوبي بسعد بن مسعود ان يزيد

بن هرون وتلا فليعمل عملا صالحا ولا يشرك بعبادة ربه احدا فقال انا ابن ابي ذئب عن بكير بن
عبد الله بن الاشج عن الوليد بن سرح عن ابي هريرة ان رجلا قال يا رسول الله الرجل يجاهد
في سبيل الله وهو يبتغي من عرض الدنيا فقال رسول الله صلى الله عليه وسلم لا اجر له فاعظم الناس
ذلك فعاد الرجل فقال لا اجر له هذا حديث صحيح الاسناد ولم يخرجاه ٥ **ومن تفسير**
سورة مريم بسم الله الرحمن الرحيم حدثنا الشيخ ابو بكر بن اسحق انا يعقوب
بن يوسف القزويني نا عبد الرحمن بن عبد الله الدشتكي نا عمرو بن ابي قيس عن عطاء بن السائب عن
سعيد بن جبير عن ابن عباس قوله عز وجل كهيعص قال كاف من كريم وها من هاد ويا من حكيم وعين
من عليم وصاد من صادق ٥ هذا حديث صحيح الاسناد ولم يخرجاه ٥ اخبرني محمد بن اسحق الصفار
نا محمد بن نصر نا عمرو بن طلحة القناد انا شريك عن سالم الافطس عن سعيد بن جبير عن ابن عباس قوله عز
وجل كهيعص قال كاف هاد امين عزيز صادق ٥ هذا حديث صحيح على شرط مسلم ولم يخرجاه ٥ اخبرنا
ابو عبد الله محمد بن عبد الله الصفار نا احمد بن مهران نا عبد الله بن موسى انا اسرائيل عن سماك
بن حرب عن عكرمة عن ابن عباس في قوله عز وجل لم نجعل له من قبل سميا قال لم يسم يحيى قبله ٥
هذا حديث صحيح الاسناد ولم يخرجاه ٥ حدثنا ابو زكريا يحيى بن محمد العنبري نا ابو عبد الله
محمد بن علي بن حمزة المروزي نا ابو صالح هدبة بن عبد الوهاب انا محمد بن شجاع عن محمد بن زياد اليشكري
عن ميمون بن مهران ان نافع بن الازرق سال ابن عباس فقال اخبرني عن قول الله عز وجل وقد
بلغت من الكبر عتيا ما العتي قال البؤس من الكبر قال الشاعر
انما يعذر الوليد ولا يعذر من كان في الزمان عتيا ٥ اخبرنا ابو زكريا العنبري
نا محمد بن عبد السلام نا اسحق انا جرير عن عطاء بن السائب عن سعيد بن جبير عن ابن عباس في قوله
فاوحى اليهم ان سبحوا بكرة وعشيا كان يامرهم بالصلوة بكرة وعشيا ٥ هذا حديث صحيح
الاسناد ولم يخرجاه ٥ اخبرنا ابو بكر محمد بن عبد الله الشافعي نا اسحق بن الحسن الحربي نا ابو
حذيفة نا سفيان عن ابيه عن عكرمة عن ابن عباس قوله عز وجل وحنانا من لدنا قال التعطف بالمرحمة
هذا حديث صحيح الاسناد ولم يخرجاه ٥ حدثنا ابو العباس محمد بن يعقوب نا احمد بن
عبد الجبار العطاردي نا يونس بن بكير عن محمد بن اسحق قال حدثني يحيى بن سعيد عن سعيد بن المسيب
حدثني عمرو بن العاص انه سمع رسول الله صلى الله عليه وسلم يقول كل بني ادم ياتي يوم القيامة
وله ذنب الا ما كان من يحيى بن زكريا قال ثم دلى رسول الله صلى الله عليه وسلم يده الى الارض
فاخذ عودا صغيرا ثم قال وذلك انه لم يكن له ما للرجال الا مثل هذا العود ولذلك سماه

الله سيدا وحصورا ونبيا من الصالحين ٥ هذا حديث صحيح على شرط مسلم ولم يخرجاه ٥
اخبرنا محمد بن علي الشيباني بالكوفة نا احمد بن حازم الغفاري نا عبيد الله بن موسى انا ابو جعفر
الرازي عن الربيع بن انس عن ابي العالية عن ابي بن كعب قال كان عيسى بن مريم من تلك
الارواح التي اخذ عليها الميثاق في زمن ادم فارسله الله الى مريم في صورة بشر فتمثل
لها بشرا سويا قالت انى يكون لي غلام ولم يمسسني بشر ولم اك بغيا فحمل الذي يخاطبها
فدخل منه فيها ٥ هذا حديث صحيح الاسناد ولم يخرجاه ٥ اخبرنا ابو العباس المحبوبي
نا احمد بن سيار نا محمد بن كثير نا سفيان عن ابي اسحق عن البراء بن عازب في قوله عز وجل قد جعل ربك
تحتك سريا قال هو الجدول النهر الصغير ٥ هذا حديث صحيح على شرط الشيخين ولم يخرجاه ٥
اخبرنا ابو بكر محمد بن عبد الله بن احمد الحفيد نا احمد بن نصر اللباد نا ابو نعيم نا سفيان عن
عطاء بن السائب عن سعيد بن جبير عن ابن عباس وقربناه نجيا قال سمع صريف القلم حين كتب في
اللوح ٥ هذا حديث صحيح الاسناد ولم يخرجاه ٥ اخبرنا ابو زكريا العنبري نا محمد بن عبد
السلام نا اسحق نا عمرو بن محمد نا اسرائيل عن سماك بن حرب عن عكرمة عن ابن عباس قوله عز
وجل واذكر في الكتاب ابرهيم انه كان صديقا نبيا قال كان الانبياء من بني اسرائيل الا عشرة
نوح وصالح وهود ولوط وشعيب وابرهيم واسمعيل واسحق ويعقوب ومحمد ولم يكن من
الانبياء من له اسمان الا اسرائيل وعيسى فاسرائيل يعقوب وعيسى المسيح ٥ هذا حديث
صحيح الاسناد ولم يخرجاه ٥ اخبرني ابو محمد عبد الله بن اسحق الخزاعي بمكة نا عبد
الله بن احمد بن زكريا بن ابي مسرة نا عبد الله بن يزيد المقرئ نا حيوة اخبرني بشير بن ابي عمرو
الخولاني ان الوليد بن قيس التجيبي حدثه انه سمع ابا سعيد الخدري يقول سمعت رسول
الله صلى الله عليه وسلم وتلا هذه الاية فخلف من بعدهم خلف فقال صلى الله عليه وسلم
يكون خلف من بعد ستين سنة اضاعوا الصلوة واتبعوا الشهوات فسوف يلقون غيا ثم يكون
خلف يقرؤون القران لا يعدو تراقيهم ويقرا القران ثلثة مومن ومنافق وفاجر قال
بشير فقلت للوليد ما هولاء الثلثة فقال المنافق كافر والفاجر يتاكل به والمومن يومن
به ٥ هذا حديث صحيح رواته حجازيون وشاميون اثبات ولم يخرجاه ٥ اخبرني
ابو بكر اسمعيل بن محمد الفقيه بالري نا ابو حاتم الرازي حدثني ابو ايوب سليمن بن عبد الرحمن الدمشقي
حدثني عبد الله بن وهب نا مالك بن خير الزيادي عن ابي قبيل عن عقبة بن عامر قال سمعت رسول

الله صلى الله عليه وسلم يسول يهلك بعض امتي اهل الكتاب واهل اللين فقال اعقله يا اهل الكتاب يا رسول الله قال وهم يعلمون كتاب الله يحادلون به الذين امنوا قال فعلت اهل اللين يا رسول الله قال وهم يسعون السهوات ويضيعون الصلوات هذا حديث صحيح الاسناد ولم يخرجاه اخبرني عبد الرحمن بن حمدان العنبري ببغداد ان ابراهيم بن الحسن بن ادم بن ابي اياس سمعه عن ابي اسمعيل عن ابي عبد الله عن عبد الله في قوله عز وجل فسوف يلقون غيا قال نهر في جهنم بعيد القعر خبيث الطعم هذا حديث صحيح الاسناد ولم يخرجاه اخبرنا ابو جعفر محمد بن علي السماني احمد بن حازم الغفاري ابو نعيم عاصم بن رجاء بن حيوة عن ابيه عن ابي الدرداء رفع الحديث قال ما احل الله في كتابه فهو حلال وما حرم فهو حرام وما سكت عنه فهو عافية فاقبلوا من الله عافيته فان الله لم يكن لينسى شيئا هذا حديث صحيح الاسناد ولم يخرجاه اخبرنا ابو بكر بن اسحاق الفقيه بنيسابور ثنا عبد الله بن هاشم الطوسي ثنا وكيع ثنا سفيان عن ابي هاشم الرماني عن سعيد بن جبير عن عكرمة عن ابن عباس في قوله عز وجل هل تعلم له سميا قال لم نعلم احدا اسمه الله غير هذا حديث صحيح الاسناد ولم يخرجاه اخبرنا ابو العباس محمد بن يعقوب ثنا محمد بن مسعود ثنا عبد الله بن موسى ثنا اسرائيل عن السدي قال سألت مرة الهمداني عن قول الله عز وجل وان منكم الا واردها كان على ربك حتما مقضيا فحدثني ابو عبد الله عن مسعود حدثهم عن رسول الله صلى الله عليه وسلم قال يرد الناس يوم القيامة ثم يصدرون باعمالهم فاولهم كلمح البرق ثم كمر الريح ثم كحضر الفرس ثم كالراكب ثم كشد الرجال ثم كمشيه هذا حديث صحيح على شرط مسلم ولم يخرجاه اخبرنا احمد بن جعفر القطيعي ثنا عبد الله بن احمد بن حنبل حدثني ابي ثنا محمد بن فضيل عن عبد الرحمن بن اسحاق القرشي عن النعمان بن سعد عن علي رضي الله عنه قال قال رسول الله صلى الله عليه وسلم سعار المسلمين على الصراط يوم القيامة اللهم سلم سلم هذا حديث صحيح على شرط مسلم ولم يخرجاه اخبرني محمد بن اسحاق الصغاني ثنا احمد بن نصر ثنا عمرو بن طلحة القناد ثنا اسرائيل عن ابي اسحاق عن ابي الاحوص عن عبد الله قال وارد جهنم الا وارد عليها قال الصراط على جهنم مثل حد السيف ثم الطبقة الاولى كالبرق والثانية كالريح والثالثة كاجود الخيل الرابعة كاجود الابل والبهائم ثم مرور والملائكة يقولون رب سلم سلم هذا حديث صحيح على شرط الشيخين ولم يخرجاه حدثنا محمد بن صالح بن هانئ والحسن بن يعقوب وابراهيم بن محمد قالوا ثنا السري بن خزيمة ثنا ابو عمار ملكان بن اسمعيل الهمداني ثنا عبد السلام بن حرب ثنا بريد بن عبد الرحمن ابو

خالد

خالد الواسطي الملقب بزمعة عن ابي عنبسة عن مسروق عن عبد الله قال يجمع الله الناس يوم القيامة فقال يا ايها الناس الم تكونوا امة واحدة الم تكونوا من ربكم الذي خلقكم ورزقكم وصوركم ان تولي كل انسان منكم الى من كان يتولى في الدنيا قال ويمثل لكل مكان بعد عزير اسطبان عزير حتى يمثل او يمثل لهم السحرة والغوي والحجر ولبقي اهل الاسلام حتى ما يعبد لهم ما لكم لم تلحقوا باصحابكم فيقولون ان لنا ربا ما رأيناه بعد قال فما يعرفون ربكم ان رأيتموه قالوا انه ساق وبينه علامة ان رأيناه عرفناه قال وما هي قالوا يكشف عن ساق قال فيكشف عند ذلك عن ساق فيخر من كان يظهر طبقا ساجدا وبقي ظهورهم كصياصي البقر يريدون السجود ولا يستطيعون ثم يمرون ويرفعون رؤوسهم فيعطون نورهم على قدر اعمالهم فمنهم من يعطى نوره مثل الجبل بين يديه ومنهم من يعطى نوره فوق ذلك ومنهم من يعطى نوره مثل النخلة بيمينه ومنهم من يعطى نوره على ابهام قدمه يضيء مرة ويطفأ مرة فاذا اضاء مشى واذا طفئ قام قال فيمر ويمرون على الصراط والصراط كحد السيف دحض مزلة معلق بها كلاليب من حديد على جنبتي الصراط فمنهم من يمر كالبرق ومنهم من يمر كالطرف ومنهم من يمر كالريح ومنهم من يمر كشد الرجل ورمل يرملون فيمرون على قدر اعمالهم حتى يمر الذي نوره على ابهام قدمه قال فيحرف ويعلق يدا ويحرف رجلا ويعلق رجلا وتصيب جوانبه النار قال فيخلصون فاذا خلصوا قالوا الحمد لله الذي نجانا منك بعد الذي اراناك لقد اعطانا الله ما لم يعط احدا قال فيشرف فلا يلبث عبد الله هذا المكان من هذا الحديث الا ضحك فقال له رجل يا عبد الرحمن لم تحدث هذا الحديث مرارا كلما بلغت هذا المكان من هذا الحديث ضحكت فقال عبد الله لقد سمعت رسول الله صلى الله عليه وسلم يحدث به مرارا فلما بلغ هذا المكان من هذا الحديث الا ضحك حتى بدت نواجذه وبدواخر ضرس من اضراسه لعل الانسان انهزأني وانت رب العالمين تسخر لا ولكني على ذلك قادر فيسلون هذا حديث صحيح على شرط الشيخين ولم يخرجاه بهذا اللفظ حدثنا ابو العباس محمد بن يعقوب ثنا احمد بن عبد الجبار ثنا يونس بن بكير وحدثنا ابو عبد الله محمد بن عبد الوهاب الفراء ثنا علي بن عبد قالا ثنا عبد الرحمن بن اسحاق القرشي عن النعمان بن سعد عن علي رضي الله عنه في هذه الآية يوم نحشر المتقين الى الرحمن وفدا قال على اما والله ما احشر الوفد على ارجلهم ولكنهم يؤتون لم تر العلائق مثلها على احد قط ركب الذهب وارحلتها الزمرد

فيركبون عليها حتى تصير ابوابا الجنة ٥ هذا حديث صحيح على شرط مسلم ولم يخرجاه ٥
حدثنا ابو بكر محمد بن احمد بن حاتم المروزي، عبد العزيز بن حاتم، عبد الرحمن بن عبد
الله بن سعد، المسعودي عن عون عن الاسود بن يزيد عن عبد الله بن مسعود انه قرأ الا
من احد عبد الرحمن عهدا قال اتخذ واعبد الرحمن عهدا قال الله تقول لهم القيامة من
كان له عندي عهد فليقم قال فعلمنا فعلمنا ما عبد الرحمن قال قولوا اللهم فاطر السموات
والارض عالم الغيب والشهادة اني اعهد اليك في هذه الحياة الدنيا انك ان تكلني الى عمل
اقربني من الشر وباعدني من الخير وانا لا اثق الا برحمتك فاجعل لي عندك عهدا توفيه الي
يوم القيامة انك لا تخلف الميعاد ٥ هذا حديث صحيح الاسناد ولم يخرجاه ٥ **ومن**
تفسير سورة طه بسم الله الرحمن الرحيم اخبرني محمد بن اسحق الصغاني، احمد بن نصر
الذارع، عمرو بن الى زائدة قال سمعت عكرمة يذكر عن ابن عباس في قوله عز وجل طه قال هو
كقولك يا محمد بلسان الحبشة هذا حديث صحيح الاسناد ولم يخرجاه ٥ اخبرنا ابو بكر بن الحسن
النقاش بمرو، اسحق بن ابرهيم، عبد الرزاق، يحيى بن العلاء عن عمه سعيد بن خالد قال
خرجنا مع سهل بن حرب عن عبد الله بن عمره عن العباس بن عبد المطلب قال كنا جلوسا مع رسول
الله صلى الله عليه وسلم بالبطحاء فمرت سحابة فقال رسول الله صلى الله عليه وسلم اتدرون ما
هذا قلنا الله ورسوله اعلم قال السحاب قلنا السحاب قال والمزن قلنا والمزن
قال والعنان قال تدرون كم بين السماء والارض قلنا الله ورسوله اعلم
قال بينهما مسيرة خمس مائة سنة ومن كل سماء الى السماء التي تليها مسيرة خمس مائة سنة وكثف كل
سماء مسيرة خمس مائة سنة وفوق السماء السابعة بحر بين اعلاه واسفله كما بين السماء والارض
ثم فوق ذلك ثمانية اوعال بين ركبهم واظلافهم كما بين السماء والارض والله فوق ذلك ليس يخفى
عليه من اعمال بني ادم شيء هذا حديث صحيح الاسناد ولم يخرجاه ٥ اخبرنا ابو عبد الله محمد
عبد الله بن دسار الراهد، ابو نصر احمد بن محمد بن نصر، ابو عثمان مالك بن اسمعيل سمعت بكر بن
سهل بن حرش عبد الله بن عمره عن العباس بن عبد المطلب في قول الله عز وجل ويحمل عرش ربك
فوقهم يومئذ ثمانية قال ثمانية املاك على صور الاوعال من اظلافهم الى ركبهم مسيرة ملك وستين
سنة او خمس وستين سنة ٥ هذا حديث صحيح على شرط مسلم ولم يخرجاه ٥ **حدثنا** محمد بن يعقوب
الحافظ، حامد بن ابي حامد المقري، عبد الرحمن بن عبد الله الزهري، عمرو بن ابي قيس عن عطاء بن

السائب عن سعيد بن جبير عن ابن عباس في قوله تعلم السر واخفى قال السر ما علمت انت
واخفى ما فرق لك مما لم تعلمه ٥ هذا حديث صحيح الاسناد ولم يخرجاه ٥ **اخبرنا** الشيخ
ابو بكر احمد بن اسحق، احمد بن غالب، عمر بن حفص بن عمار، ابي وحدثني عن حماد بن سلمة
عن عبد الله بن الحرث عن عبد الله بن مسعود قال قال رسول الله صلى الله عليه وسلم يوم كلم الله
موسى كانت عليه حلة صوف وكساء صوف وسراويل صوف وكمة صوف ونعلين من جلد
حمار غير ذكي ٥ هذا حديث صحيح على شرط البخاري ولم يخرجاه **حدثنا** محمد بن صالح بن هانئ
الحسين بن الفضل البجلي بعمان بن مسلم، ابو هلال، قتادة عن ابي حسان عن عمران بن حصين
قال كان النبي صلى الله عليه وسلم يحدثنا عامة ليلة عن بني اسرائيل لا يوم الا ليحدثن ٥
هذا حديث صحيح الاسناد ولم يخرجاه ٥ **اخبرنا** ابو حصين محمد بن محمد العوداني بالحيرة
عمر بن مسلم السهمي حدثني ابي محمد بن ايوب عن عبد الله بن رجاء عن عمران بن يزيد عن القاسم
بن عبد الرحمن عن ابي امامة قال لما وضعت ام كلثوم بنت رسول الله صلى الله عليه وسلم في القبر
قال رسول الله صلى الله عليه وسلم منها احلسائكم ومنها تعدكم ومنها يحكم باره اولى بسم
الله وبرسول الله وعلى ملة رسول الله فلما فرغ من امرها اخذ طفن يطرح الهم الحنوط
ويقول سدوا خلال اللبن قال ابو امامة ان هذا السنن ونحن نطمع ان يسن لنا **حدثني**
علي بن حمشاد العدل، محمد بن سليمان بن الحرث، عبد الله بن موسى، اسرائيل، ابو اسحق عن عمارة
بن عمرو السلولي وابي عبد الرحمن السلمي عن علي رضي الله عنه قال لما احل موسى لاربه عجل
السامري فحج ما قدر عليه من الحلي حلي بني اسرائيل فصنع عجلا ثم القبضة التي قبضها من حافر
هيزم عجل له خوار فقال لهم السامري هذا الهكم واله موسى فقال لهم هرون يا قوم انما فتنتم
ربكم وان ربكم الرحمن فاتبعوني واطيعوا امري فقالوا لن نبرح عليه عاكفين حتى يرجع الينا موسى فلما ان رجع موسى الى بني اسرائيل وقد اضلهم السامري اخذ برأس اخيه
فقال له هرون ما قال فقال موسى للسامري ما خطبك قال السامري بصرت ببصة فقبضت قبضة من اثر الرسول
فنبذتها وكذلك سولت لي نفسي قال فمد موسى الى العجل فوضع عليه المبارد فبرده ثم حرقه بالنار
وهو على سوء ظن بهم فما شرب احد من ذلك الماء ممن كان يعبد ذلك العجل الا ظهر وجهه
مثل الذهب فقالوا لموسى ما توبتنا قال ليقتل بعضكم بعضا فاخذوا السكاكين فجعل الرجل يقتل
اباه واخاه وابنه لا يبالي من قتل منهم سبعون الفا وحتى الله تعالى الى موسى فكفر عنهم

ابو الحسن

ادم هم عرفت لم قال وتلت علي بن لهيعة هذا حديث صحيح على شرط الشيخين ولم يخرجاه
اخبرني ابو الحسن محمد احمد بن يعقوب المقطع، حدثنا جعفر بن محمد بن شاكر، حدثنا عفان، ابو عوانة واخبرنا
ابو الحسين، حدثنا سعدان بن عبد الحميد، هشام جميعا عن ابي بشر عن سعيد بن جبير عن ابن
عباس قال قال رسول الله صلى الله عليه وسلم رحم الله موسى ليس المعاين كالمخبر اخبره ربه ان
قومه فتنوا بعده فلم يلق الالواح فلما راهم وعاينهم القى الالواح وقال رسول الله صلى الله
عليه وسلم رحم الله موسى لم يحمل الغم من خبر شه عن الذي قص هذا حديث صحيح على شرط
الشيخين ولم يخرجاه اخبرنا ابو عبد الله الصفار، احمد بن مهران، ابو نعيم، ابراهيم بن نافع
قال سمعت الحسين بن مسلم يقول سمعت سعيد بن جبير يحدث عن ابن عباس قال احل الله ادم من
ادم الارض كلها فسمي ادم قال ابراهيم بن نافع فسمعت سعيد بن جبير يقول سالت ابن عباس فقال
حل ان الله ادم فسمي ادم الانسان فقال الله عز وجل ولقد عهدنا الى ادم من قبل فنسي ولم نجد له
عزما هذا حديث صحيح على شرط الشيخين ولم يخرجاه اخبرني ابو بحر محمد بن شليمن
المؤدب، ابو بكر بن ابي الدنيا حدثني عمرو بن محمد الناقد، عباد بن العوام عن سفين بن حسين عن
يعلى بن مسلم عن سعيد بن جبير عن ابن عباس قال لما اكل ادم من الشجرة التي نهي عنها قال الله عز وجل
ما حملك على ان عصيتني قال رب زينته لي حواء قال فاني اعقبتها الا تحمل الا كرها ولا تضع
الا كرها وقتها في الشهر مرتين قال فما سمعت حواء ذكرت فقال لها علي ذلك الرنة وعلى ما تكن
هذا حديث صحيح الاسناد ولم يخرجاه حدثنا ابو العباس محمد بن يعقوب، احمد بن عبد
الحميد، محمد بن فضيل بن غزوان، عطاء بن السائب عن سعيد بن جبير عن ابن عباس قال من قرا القرآن
واتبع ما فيه هداه الله من الضلالة ووقاه يوم القيامة سوء الحساب وذلك بان الله قال
فمن اتبع هداي فلا يضل ولا يشقى هذا حديث صحيح الاسناد ولم يخرجاه اخبرنا ابو بكر بن
الحسن، محمد بن عبد السلام، اسحاق الكوسج، حماد بن سلمة عن ابي جابر المدني عن البهي بن
ابي عباس عن ابي سعد الخدري قال قال رسول الله صلى الله عليه وسلم محسه هكذا قال عذاب
القبر هذا حديث صحيح على شرط مسلم ولم يخرجاه اخبرنا الحسن بن يعقوب، محمد بن عبد الوهاب
ابو محمد بن عون، متعه حدثني علقمة بن مرثد عن المعرور بن سويد عن
عبد الله بن مسعود قال قالت ام حبيبة رضي الله عنها اللهم امتعني بزوجي رسول الله صلى الله عليه
وسلم وبابي ابي سفيان وبامي معاوية قال فعال لها رسول الله صلى الله عليه وسلم انك دعوت الله لاجال

معلومة

معلومة وان اوقصوه واثار مسلوخة لا يحل شيء منها قبل حله ولا يحرش شيء منها بعضه
حله فلو دعوت الله ان يعافيك لو سالت الله ان يعافيك من عذاب النار او
عذاب في القبر لكان خيرا واولى وافضل هذا حديث صحيح الاسناد ولم يخرجاه اخبرني ابو بكر الاصم
اسحق بن ابراهيم، ابو الحسن علي بن زياد، عبد العزيز بن عبد الله الاويسي، محمد عبد الله بن عبد الله بن عمرو
عن ابن ابي مليكة عن عائشة انها قالت قال رسول الله صلى الله عليه وسلم ما من القرعي
واذا سلم علي فلا تسكروا هذا حديث صحيح الاسناد ولم يخرجاه **ومن تفسير سورة**
الانسان بسم الله الرحمن الرحيم حدثنا ابو بكر محمد بن جعفر بن احمد بن موسى المزكي، محمد
بن ابراهيم العبدي، يعقوب بن كعب الحلبي، الوليد بن مسلم عن زهير بن محمد العنبري عن جعفر بن محمد
عن ابيه عن جابر بن عبد الله ان رسول الله صلى الله عليه وسلم تلا قول الله عز وجل وما اسعوني
الا لمن ارتضى فقال رسول الله صلى الله عليه وسلم ان سعادي اهل الكبائر من امتي هذا حديث
صحيح على شرط الشيخين ولم يخرجاه اخبرنا ابو بكر محمد بن احمد بن بالويه، امشر بن موسى حدثنا
يحيى بن سعيد عن طلحة عن عطاء عن ابن عباس في قوله اولم ير الذين كفروا ان السموات والارض كانتا
رتقا ففتقناهما قال ارتفعت السماء بما فيها وانبسطت الارض بما فيها هذا حديث صحيح الاسناد ولم يخرجاه
حدثنا ابو العباس محمد بن يعقوب املاء وراه، محمد بن ميمون الزعفراني، محمد بن يوسف الفريابي
حدثني يونس بن ابي اسحق عن ابراهيم بن محمد بن سعد عن محمد بن سعد عن ابيه قال قال رسول الله صلى الله
عليه وسلم دعوة ذي النون اذ دعا ربه وهو في بطن الحوت لا اله الا انت سبحانك اني كنت من الظالمين
انه لم يدع بها رجل مسلم في شيء قط الا استجاب له هذا حديث صحيح الاسناد ولم يخرجاه
اخبرنا ابو العباس محمد احمد المحبوبي، سعلم مسعود، عبد الله بن موسى، اسرائيل عن ابي اسحق
عن عمرو بن ميمون عن عبد الله بن مسعود في قوله ما دارى في الظلمات قال ظلمة الليل وظلمة بطن الحوت
وظلمة البحر هذا حديث صحيح على شرط الشيخين ولم يخرجاه حدثنا محمد بن صالح بن هانئ الحافظ بمصر
ابو نعيم، مالك بن مغول عن عطاء عن ابن عباس في قول الله عز وجل واحلل عقدة من لساني قال كان
في لسان موسى عليه السلام عقدة فحلها الله هذا حديث صحيح الاسناد ولم يخرجاه اخبرنا
ابو بكر اسحق بن موسى، موسى بن اسحق، عن عبد الله بن عبد العزيز عن عبد الله بن عكيم قال لطما ابو بكر الصديق
محمد الله واثنى عليه بما هو له اهل قال وصلى سعوى الله وان تثنوا عليه بما هو له اهل وان
تخلطوا الرغبة بالرهبة قال الله اني على ذكرنا واهل ثنائه قال انهم كانوا يستحبون

القاضي الاعداس بن ابي شبه
محمد بن فضل العبد الوهاب بن ابي سعيد

حدثنا ابو العباس محمد بن يعقوب، اسيد بن عاصم الاصبهاني، الحسين بن حفص، سفين عن يزيد
عن مره عن عبد الله بن مسعود في قوله ومن يرد فيه بالحاد بظلم نذقه من عذاب اليم قال
لو ان رجلا هم بخطيئة لم تكتب عليه ولو ان بعدن ابين اذاقه الله عذابا اليما. وقد رفعه سفين عن اسمعيل بن عبد الرحمن
السدي عن مره حدثناه ابو الحسن محمد بن موسى بن عمران العبدي من اهل كازرون، ابو هشيم
بن ابي طالب، ابو هاشم زياد بن ايوب، يزيد بن هرون، سفين عن السدي عن مره عن عبد الله
رفعه في قول الله عز وجل ومن يرد فيه بالحاد بظلم نذقه من عذاب اليم قال لو ان رجلا هم فيه
بالحاد وهو بعدن ابين لاذاقه الله عذابا اليما. هذا حديث صحيح على شرط مسلم ولم يخرجاه.
حدثنا ابو الحسن محمد بن الحسن بن بكر المقرئ بن اسيد، ابو هشام رفاعي، الحسن بن الفضل الحلبي،
محمد بن كاسب، اسيخ بن عيسى بن عاصم عن ابيه قال اتى عبد الله بن عمر عبد الله بن الزبير فقال
يا ابن الزبير اياك والحاد في حرم الله فاني سمعت رسول الله صلى الله عليه وسلم يقول انه
سيلحد فيه رجل من قريش لو ان ذنوبه توزن بذنوب الناس لرجحت. هذا حديث
صحيح الاسناد ولم يخرجاه. حدثنا ابو العباس قاسم بن القاسم السياري، عبد الله بن
علي العزاز، علي بن الحسن، سعيد بن عبد الله بن المبارك، عمه سعيد بن ابي حسين، ابن ابي
مليكة عن عبد بن عمير عن ابن عباس قال لقتل شيخ يريد الكعبة حتى اذا كان بذكراء الغميم بعث الله
عليه ريحا لوتكاد العالم لقوم الا مسقه وذهب العالم فقعد فصرع ووقعت عليه
ولعوامها عنا قال ودعا بتبع جريه فسالها ما هذا الذي بعث علينا قالوا وتؤمنا قال
انتم اصوب قالوا فانكم ترتدون منا من اراده قال فما ترهبون هذا عني والاخرد
في يوسي بعول البيت لستكم نرحل فتطوفوا بذلك البيت وانتم احرام اهله قال
فما اجمعت على هذا فهب هذه الريح علي والله يعلم فتحرقهم لتي قال ابن عباس فادبر الريح
كقطع الليل المظلم. هذا حديث صحيح على شرط الشيخين ولم يخرجاه. اخبرنا
ابو زكريا العنبري، محمد بن عبد السلام، اسحق، حرمي عن قابوس عن ابيه عن ابن عباس قال
لما وقع ابرهيم من بنا البيت قال رب قد وقعت فقال اذن في الناس بالحج قال رب وما يبلغ صوتي
قال اذن وعلي البلاغ قال رب كيف اقول قال ايها الناس كتب عليكم الحج الى البيت العتيق
فسمعه من بين السما والارض الا ترون انهم يجيئون من اقصى الارض يلبون هذا حديث صحيح

محمد بن محيي الاموي حدثني ابي حدثني سفين بن سعيد الثوري عن ابي هاشم الواسطي
الطلحة عن ابي مجلز عن قيس بن عباد عن علي بن ابي طالب انه قال هذان خصمان اختصموا في ربهم
قال نزلت فينا وفي الذين بارزوا يوم بدر عتبة وشيبة والوليد. هذا حديث صحيح الاسناد
على شرط الشيخين وقد اتفق الشيخان على اخراج حديث الثوري كما حدثناه ابو زكريا العنبري، محمد
بن عبد السلام، اسمعيل، وكيع، سفين عن ابي هاشم الرماني يحيى بن دينار الواسطي عن ابي مجلز لاحق
بن حميد السدوسي عن قيس بن عباد قال سمعت عليا رضي الله عنه يقسم لنزلت هذه الآية وهؤلاء الرهط الستة
يوم بدر علي وحمزة وعبيدة وشيبة وعتبة ابنا ربيعة والوليد بن عتبة هذان خصمان
اختصموا في ربهم الى قوله عذاب اليم وقد تابع سلمة السمي ابا هاشم على رواية عن ابي مجلز
عن قيس عن علي مثل الاول اخبرنا ابو عبد الله محمد بن يعقوب، حامد بن ابي حامد المقري،
اسحق بن سلمة، ابو جعفر الرازي عن سلمة السمي عن داود بن ابي هند عن قيس بن عباد عن علي
قال نزلت هذان خصمان اختصموا في ربهم في الذين بارزوا يوم بدر حمزة بن عبد المطلب وعلي
وعبيدة بن الحرث وعتبة بن ربيعة وشيبة بن ربيعة والوليد بن عتبة قال علي وانا اول من
يجثو بين يدي الله للخصومة على ركبتيه يوم القيامة. قد صح الحديث بهذين الرواة عن
علي صح عن ابي ذر الغفاري وان لم يخرجاه. حدثنا ابو بكر محمد بن احمد بن بالويه، محمد بن
ابي البغر الاردني، معوية بن عمرو، ابو اسحق الفزاري عن سفين عن اسمعيل بن ابي خالد
عن سعيد بن جبير عن ابن عباس قال نزلت هذه الآية في حمزة واصحابه وابي الحسن الذين قالوا
يا رسول الله اموتانا اين احياؤنا عند ربهم. هذا حديث صحيح على شرط الشيخين ولم يخرجاه.
اخبرنا الحسن بن حكيم المروزي، ابو المليح، عبدان، ابن المبارك، سعيد بن يزيد عن
ابي السمح عن ابي الهيثم عن ابي هريرة وثلاثة اخر ان الله عز وجل لما ذكر وافلت لهم نار من
النار فقال سمعت رسول الله صلى الله عليه وسلم يقول ان الحميم ليصب على رؤسهم فينفذ الحميم حتى
يخلص الى جوفه فيسلت ما في جوفه حتى يمرق من قدميه وهو الصهر ثم يعاد كما كان. هذا حديث
صحيح الاسناد ولم يخرجاه. اخبرنا ابو زكريا العنبري، محمد بن عبد السلام، اسحق، ابو عمر
عن الاعمش عن ابي ظبيان عن سلمان قال النار سوداء لا تضيء لهبها ولا جمرها ثم قرأ انا اعتدنا للظالمين
نارا احاط بهم سرادقها ان يغيثوا منها من غم اعيدوا فيها. هذا حديث صحيح على شرط الشيخين ولم يخرجاه.

الاسناد ولم يخرجاه ثنا احمد بن اسمعيل بن محمد الفضل الشعراني ثنا جدي عبد الله بن
صالح ثنا الليث بن سعد عن عبد الرحمن بن خالد بن مسافر عن الزهري عن محمد بن عروة بن الزبير
عن عمته عبد الله بن الزبير قال قال رسول الله صلى الله عليه وسلم انما سميت الله البيت العتيق
لانه اعتق من الجبابرة ولم يظهر عليه جبار قط ثنا هذا حديث صحيح على شرط البخاري
ولم يخرجاه ثنا احمد بن كامل القاضي ثنا محمد عبد السلام ثنا جرير عن الاعمش ومنصور عن
ابي ظبيان عن ابن عباس قال قلت له قوله عز وجل والبدن جعلناها لكم من شعائر الله لكم فيها
خير فاذكروا اسم الله عليها صوافّ فاذا اردت ان تنحر البدنة فانها تنهاك قال الله اكبر الله
اكبر منك ولك منه ثم سمّ ثم انحرها قال قلت وما قول ذلك قال الاضحية قال والاضحية ثنا هذا حديث
صحيح على شرط الشيخين ولم يخرجاه ثنا ابو بكر محمد بن عبد الله الوراق بحران ثنا محمد
مسلمة الواسطي ثنا يزيد بن هرون ثنا سلام بن مسكين عن عابد الله بن عبد الله الحاسبي عن
ابي داود السبيعي عن يزيد بن الاصم قال قلنا يا رسول الله ما هذه الاضاحي قال سنة ابيكم ابرهيم
قال قلنا يا رسول الله فما لنا منها قال بكل شعرة حسنة قال قلنا يا رسول الله فالصوف قال
بكل شعرة من الصوف حسنة ثنا هذا حديث صحيح الاسناد ولم يخرجاه ثنا احمد بن الحسن
ابن يعقوب بن يوسف العدل بحلب ثنا يحيى بن ابي طالب ثنا يزيد بن الحباب عن عبد الله بن عباس المصري
عن عبد الله الاعرج عن ابي هريرة قال قال رسول الله صلى الله عليه وسلم من وجد سعة لان يضحي
فلم يضح فلا يحضر مصلانا ثنا هذا حديث صحيح الاسناد ولم يخرجاه ثنا ابو محمد عبد
الله بن اسحق بن ابرهيم العدل ببغداد ثنا يحيى بن جعفر بن الزبرقان ثنا يزيد بن الحباب ثنا عبد الله
بن عباس بن عباس عن عبد الرحمن الاعرج عن ابي هريرة قال قال رسول الله صلى الله عليه وسلم
من باع حلد اضحيته فلا اضحية له ثنا هذا حديث صحيح على الاول ولم يخرجاه ثنا احمد بن
ابو عبد الله الصفار ثنا احمد بن مهران ابو نعيم ثنا سفين عن الاعمش عن مسلم البطين عن سعيد
ابن جبير عن ابن عباس انه كان يقرؤها ادن للذين يقاتلون بانهم ظلموا وان الله على نصرهم لقدير
قال هي اول آية نزلت في القتال ثنا هذا حديث صحيح على شرط الشيخين ولم يخرجاه ثنا
ابو العباس محمد بن يعقوب ثنا محمد بن عبد الحكم ثنا ابن وهب اخبرني ابن لهيعة واخبرني
عبد الله بن الحسن القاضي الحرث بن ابي اسامة ثنا اسحق بن عيسى ثنا ابن لهيعة حدثني مشرح بن
هاعان قال سمعت عقبة بن عامر يقول قلت يا رسول الله افضل سور القرآن السجدتين قال نعم ومن لم

يسجدهما فلا تقرأهما هذا حديث لم يكتبه منصور الا بهذا الاسناد وعبد الله بن لهيعة بن
عقبة الحضرمي احد الائمة انما انكر عليه احتلاط ما روى عن عمرو ثنا وروي هذا الباب فيه من
قول عمر بن الخطاب وعبد الله بن عباس وعبد الله بن عمر وعبد الله بن مسعود وابي موسى
وابي الدرداء وعمار اما حديث عمر بن الخطاب فحدثناه ابو العباس محمد بن يعقوب ثنا محمد بن اسحق الصغاني
ثنا سريج بن هرون وسعيد بن عامر قالا ثنا سعيد عن سعيد بن ابرهيم عن عبد الله بن عبد الله انه
صلى مع عمر الصبح فسجد في الحج سجدتين ثنا واما حديث ابن عباس فحدثناه محمد بن صالح بن هانئ
ثنا السري بن خزيمة ثنا عمر بن حفص بن غياث ثنا عن عاصم الاحول عن ابي العالية عن ابن عباس قال
في سورة الحج سجدتان ثنا واما حديث ابن عمر فحدثناه ابو العباس محمد بن يعقوب ثنا محمد بن عبد الله بن
عبد الحكم ثنا ابن وهب اخبرني مخرمة بن بكير عن ابيه عن نافع عن ابن عمر انه سجد في الحج سجدتين ثنا
واما حديث عبد الله بن مسعود وعمار فحدثناه ابو النضر الفقيه ثنا عثمان بن سعيد القرشي ثنا يحيى
بن عقبة ثنا سفين عن عاصم عن زر عن عبد الله بن مسعود وعمار بن ياسر انهما كانا يسجدان
في الحج سجدتين ثنا واما حديث ابي موسى فاخبرناه محمد بن يزيد العدل ثنا ابرهيم بن ابي طالب ثنا محمد
بن المثنى ثنا اسمعيل بن علية ثنا يونس بن عبيد عن بكر بن عبد الله المزني عن معاوية بن قرة ان ابا
موسى سجد في سورة الحج سجدتين وانكر السجدة التي في آخر سورة الحج فسجد وسجد معه ثنا
واما حديث ابي الدرداء فحدثناه احمد بن محمد بن الحسن القاضي ثنا ابرهيم بن الحسين ثنا ادم بن ابي
اياس ثنا سعيد عن يزيد بن حميد عن عبد الرحمن بن حميد قال رايت ابا الدرداء سجد في الحج سجدتين ثنا
حدثنا عبد الله بن سعد الكاغدي ثنا محمد ابرهيم بن سعد العبدي وحسام بن بشير
ابن الحسن قالا ثنا الحكم بن موسى القنطري ثنا يحيى بن حمزة ثنا الحكم بن عبد الله انه سمع القاسم
محمد يحدث عن عائشة انها سالت النبي صلى الله عليه وسلم عن هذه الآية وما حمل عليكم في الدين
من حرج قال اللين ثنا هذا حديث صحيح الاسناد ولم يخرجاه ثنا حدثنا ابو العباس محمد بن
يعقوب ثنا احمد بن يونس الضبي ثنا ابو عامر العقدي ثنا هشام بن محمد الكلبي عن عبد الله بن محمد
ابن عقيل بن ابي طالب عن علي الحسين ولكل امة عيد وهذا عيدنا اهل البيت ثم ذكر الحديث ثنا
حدثني ابو رافع ان رسول الله صلى الله عليه وسلم كان اذا ضحى اشترى كبشين سمينين اقرنين
فاذا خطب وصلى ذبح احد الكبشين بمسجده ثم يقول اللهم هذا عن امتي جميعا
من شهد لك بالتوحيد وشهد لي بالبلاغ ثم اتى الآخر فذبحه وقال اللهم عن هذا محمد وآل محمد

يطعمها المساكين وما كل هو واهله منها ممكنا سبحانك وبحمدك يا الله العزيز والمؤمنون لمن
احد من رجاله ثقات صحيح الاسناد ولم يخرجاه ان شاء الله تعالى

ومن سورة المؤمنون اخبرنا احمد بن جعفر القطيعي نا عبد الله بن احمد بن حنبل

حدثني ابي واخبرنا ابو كريب العنبري نا محمد بن عبد السلام نا اسحق والاه نا عبد الرزاق والا ليس
بن سليم قالا نا علي بن يزيد الالهاني صاحب الزهري عن ابن شهاب عن عروة بن الزبير
عن عبد الرحمن بن عبد القاري قال سمعت عمر بن الخطاب يقول كان رسول الله صلى الله عليه
وسلم اذا انزل عليه الوحي سمع عنده دوي كدوي النحل فمكثنا ساعة فاستقبل القبلة ورفع يديه
فقال اللهم زدنا ولا تنقصنا واكرمنا ولا تهنا واعطنا ولا تحرمنا وآثرنا ولا تؤثر علينا وارض عنا
وارضنا ثم قال لقد انزل علي عشر آيات من اقامهن دخل الجنة ثم قرأ قد افلح المؤمنون الى
قوله يحافظون على صلواتهم يحافظون الآيات ده هذا حديث صحيح الاسناد ولم يخرجاه د حدثنا
ابو العباس محمد بن يعقوب نا العباس بن محمد الدوري نا علي بن عاصم نا حميد الطويل عن انس بن مالك
قال قال رسول الله صلى الله عليه وسلم جلى الله جل وعز عن اشعارها ببره وقال لها تكلمي
فقالت قد افلح المؤمنون ده هذا حديث صحيح الاسناد ولم يخرجاه **اخبرنا** احمد بن سهل
الفقيه ببخارى نا مسلم بن ابراهيم نا حفص بن سليم عن ابي عمران عن يزيد بن بابنوس
قال قلنا لعائشة يا ام المؤمنين كيف كان خلق رسول الله صلى الله عليه وسلم قالت كان خلق
رسول الله صلى الله عليه وسلم القرآن ثم قالت اقرءا سورة المؤمنين فاقرأ قد افلح المؤمنون
حتى بلغ العشر فقالت هكذا كان خلق رسول الله صلى الله عليه وسلم هذا حديث صحيح
الاسناد ولم يخرجاه ده **اخبرني** الحسين بن حكيم المروزي نا ابو الموجه نا عبدان نا عبد الله
نا عبد الرحمن المسعودي اخبرني ابو سنان عن عبد الله بن ابي رافع عن علي بن ابي طالب رضي الله عنه
انه سئل عن قوله عز وجل الذين هم في صلاتهم خاشعون قال الخشوع في القلب وان تلين كنفك
للمرء المسلم وان لا يلتفت في صلاته ده هذا حديث صحيح الاسناد ولم يخرجاه ده **حدثنا** ابو
سعيد احمد بن يعقوب العوفي نا ابو سعيد الحرشي نا اسمعيل بن علية عن ايوب عن محمد بن سيرين
عن ابي هريرة ان رسول الله صلى الله عليه وسلم كان اذا صلى رفع بصره الى السماء فانزلت الذين
هم في صلاتهم خاشعون فطأطأ راسه ده هذا حديث صحيح على شرط الشيخين لم يخلوا فيه على
محمد بن سيرين ولم يخرجاه ده **اخبرنا** ابو العباس محمد بن يعقوب نا الفضل بن عبد الجبار

نا علي بن الحسن بن سفيان نا وكيع بن عدس الحنفي قال سمعت عبد الله بن عبد الله بن ابي مليكة
يقول سئلت عائشة عن متعة النساء فقالت نزلت وبتم كان الله قال وقرأت هذه الآية
والذين هم لفروجهم حافظون الا على ازواجهم او ما ملكت ايمانهم فانهم غير ملومين
فمن ابتغى وراء ذلك فاولئك هم العادون فقد عرفت هذا حديث صحيح على شرط الشيخين ولم يخرجاه ده
اخبرنا ابو زكريا العنبري نا محمد بن عبد السلام نا اسحق نا عبد الرزاق نا معمر عن الاعمش عن ابي صالح
عن ابي هريرة في قوله اولئك هم الوارثون قال يرثون مساكنهم ومشاربهم الذين لهم
اذا اطاعوا الله ده هذا حديث صحيح على شرط الشيخين ولم يخرجاه **اخبرنا** ابو عبد
الله محمد بن عبد الله الزاهد الاصفهاني نا احمد بن مهران الاصفهاني نا محمد بن سنان نا مالك بن مغول
عن عبد الرحمن بن سعيد بن وهب عن ابيه قال قلت يا رسول الله قول الله عز وجل
الذين يؤتون ما اتوا وقلوبهم وجلة اهو الرجل يزني ويسرق ويشرب الخمر وهو مع ذلك
يخاف الله عز وجل قال لا ولكنه الرجل يصوم ويصلي ويتصدق وهو مع ذلك يخاف الله عز وجل ده
هذا حديث صحيح الاسناد ولم يخرجاه ده **اخبرني** محمد بن اسحق الصغاني نا احمد بن نصر نا عمرو بن
طلحة نا اسباط عن عمه الاعلى عن سعيد بن جبير عن ابن عباس قال الماكر البتر جبريل قرأت هذه
الآية مستكبرين به سامرا تهجرون قال تستكبرون بالبيت تقولون لا نحج اهله تهجرون قال كانوا
يهجرونه ولا يعمرونه ده هذا حديث صحيح الاسناد ولم يخرجاه **اخبرني** ابو العباس السياري
نا محمد بن موسى بن حكيم نا علي بن الحسن بن سفيان نا الحسين بن واقد حدثني يزيد النحوي ان عكرمة
حدثه عن ابن عباس قال جاء ابو سفيان الى رسول الله صلى الله عليه وسلم فقال انحو انشدك الله
والرحم قد اكلنا العلهز يعني الوبر فانزل الله عز وجل ولقد اخذناهم بالعذاب فما استكانوا
لربهم وما يتضرعون ده هذا حديث صحيح الاسناد ولم يخرجاه **اخبرنا** ابو زكريا العنبري نا محمد بن
عبد السلام نا اسمعيل بن ابراهيم نا هشام بن سلم الدستوائي نا عمرو بن ابي قيس عن مطر عن الهيثم بن عمرو عن
سعيد بن جبير عن ابن عباس قال جاء رجل فقال يا ابا عباس ان ابني يسير القرآن شيئا قال فما نام قال
سك ثكلتك امك هل سألت احدا غيري قال لا قال فما قال اسمع الله يقول وكان
الله على كل شيء قديرا كان هذا امرا قد كان وقال لا انساب بينهم يومئذ ولا
يتساءلون وقال في اية اخرى واقبل بعضهم على بعض يتساءلون فما ذاك ان ابن عباس
اما قوله وكان الله على كل شيء قديرا فانه لم يزل ولم يزال هذا لانه الاول والاخر والظاهر والباطن وكان
واما قوله فلا انساب بينهم يومئذ ولا يتساءلون فانها في النفخة الاولى حين يموت على الارض

كان هذا سابقا وقوله صلى الله عليه وسلم اذا اكل اصحابه ذكر الله اعوذ بالله من الشيطان الرجيم
يقتل هو اكثر

شيء ولا الساب عليهم يسمعون ولا يسألون زاما قوله فاقبل بعضهم على بعض يتساءلون
فالهم لما دخلوا الجنة اقبل بعضهم على بعض يتساءلون ۞ هذا حديث صحيح الاسناد ولم
يخرجاه ۞ اخبرني الحسين بن حكيم الهروي ثنا ابو المؤجه ثنا عبدان ثنا عبد الله ثنا سعيد
بن يزيد ابو شجاع عن ابي السمح عن ابي الهيثم عن ابي سعيد الخدري عن رسول الله صلى الله عليه
وسلم يلمح وجوههم النار ولهم فيها كالحون قال تشويه النار فيعلص سفته العليا حتى يبلغ
وسط راسه ويسترخي سفته السفلى حتى تضرب سرته ۞ هذا حديث صحيح الاسناد ولم
يخرجاه ۞ اخبرني محمد بن اسحق الصغاني ثنا احمد بن نصر ثنا عمرو بن طلحة ثنا اسباط عن ابي اسحق
عن ابي الاحوص عن عبد الله بن مسعود في قول الله عز وجل ولهم فيها كالحون قال كالحون الرؤس
في النار الصحيح ۞ هذا حديث صحيح الاسناد ولم يخرجاه ۞ حدثنا الحسن بن يعقوب العدل الحي
ثنا ابو مالك عبد الرهاب بن عطاء ثنا سعيد بن ابي عروبة عن قتادة عن ابي الوداك عن عبد الله
بن عمرو بن العاص في قوله ان اهل النار يدعون مالكا فلا يكلمهم اربعين يوما ثم يرد عليهم انكم
ماكثون ۞ اخبرنا ابو بكر محمد بن المؤمل بن الحسن بن عيسى العطار بمكة ثنا محمد بن المنهال الضرير
ثنا يزيد بن زريع ثنا سعيد عن قتادة عن ابي الوداك عن ابي سعيد الخدري قال قال رسول الله صلى الله عليه
وسلم اذا دخل اهل الجنة الجنة وامن اهل النار النار جيء بالموت حتى يجعل بين الجنة والنار ثم يذبح
ثم ينادي يا اهل الجنة لا موت ويا اهل النار لا موت فيزداد اهل الجنة فرحا على فرحهم واهل النار
حزنا على حزنهم ۞ هذا حديث صحيح الاسناد ولم يخرجاه ۞ اخبرنا ابو بكر محمد بن المؤمل
ثنا الحسن بن عرفة ثنا عباد بن العوام عن سفيان بن حسين عن الزهري عن سالم عن ابيه قال
قال رسول الله صلى الله عليه وسلم لا تشربوا في اناء الذهب ولا في الفضة ولا تاكلوا في صحافها
فانها لهم في الدنيا ولنا في الاخرة ۞ هذا حديث صحيح الاسناد ولم يخرجاه ۞ اخبرنا ابو بكر
محمد بن عبد الله الشافعي بمكة ثنا محمد بن عبد الله بن نمير ثنا ابي ثنا عبيد الله عن نافع عن ابن عمر
عن النبي صلى الله عليه وسلم مثله ۞ هذا حديث صحيح على شرط الشيخين ولم يخرجاه

ومن تفسير سورة النور

اخبرنا ابو جعفر محمد بن عبد الله العدل ثنا محمد بن عمر بن مالح السهمي ثنا ابي ثنا وهب اخبرني
يونس بن يزيد عن ابن شهاب اخبرني حميد بن عبد الرحمن بن عوف عن المسور بن مخرمة انه سمع
عمر بن الخطاب يقول تعلموا سورة النور وسورة النساء وسورة المائدة وسورة الحج وسورة
النور فانهن الفرائض ۞ هذا حديث صحيح على شرط الشيخين ولم يخرجاه ۞ حدثنا
ابو علي الحافظ ثنا محمد بن محمد بن سليمان ثنا عبد الوهاب بن الضحاك ثنا سعيد بن اسحق عن هشام بن عروة
عن ابيه عن عائشة قالت قال رسول الله صلى الله عليه وسلم لا تنزلوهن الغرف ولا تعلموهن
الكتابة يعني النساء وعلموهن المغزل وسورة النور ۞ هذا حديث صحيح الاسناد ولم يخرجاه
اخبرنا ابو بكر محمد بن المؤمل بن الحسن بن عيسى العطار بمكة ثنا محمد بن المنهال الضرير ثنا يزيد
الواسطي ثنا هشيم عن سليمان التيمي عن القاسم بن محمد عن عبد الله بن عمرو بن العاص في قوله الزاني
لا ينكح الا زانية او مشركة قال كان ناس موارد بالمدينة فكان الرجل المسلم يتزوج المرأة
منهن لجمالها عليه قال فيهن انزل الله هذا حديث صحيح على شرط الشيخين ولم يخرجاه حدثنا
ابو علي الحافظ ثنا عبدان الاهوازي ثنا عمرو بن محمد الناقد ثنا محمد بن يوسف ثنا سفيان عن سبعة

عن جعفر بن اياس عن مجاهد عن ابن عباس في قوله لا تدخلوا بيوتا غير بيوتكم حتى تستأنسوا
قال الخطا الكلمات حتى تستأذنوا ۞ هذا حديث صحيح على شرط الشيخين ولم يخرجاه ۞ حدثنا
ابو العباس محمد بن يعقوب ثنا محمد بن اسحق الصغاني ثنا روح بن عبادة ثنا سفيان عن عمارة قال
سمعت عمرو بن دينار يقول سمعت ابا موسى الاشعري يقول قال النبي صلى الله عليه وسلم
اذا استاذن احدكم ثلاثا فلم يؤذن له فليرجع ۞ هذا حديث صحيح على شرط الشيخين ولم
يخرجاه ۞ اخبرنا ابو العباس محمد بن يعقوب ثنا محمد بن اسحق الصغاني ثنا روح بن عبادة ثنا سفيان عن
ابي الزناد عن الاعرج عن ابي هريرة قال قال رسول الله صلى الله عليه وسلم اذا استاذن احدكم
ثلاثا فلم يؤذن له فليرجع ۞ هذا حديث صحيح على شرط الشيخين ولم يخرجاه ۞ حدثنا
ابو العباس محمد بن يعقوب ثنا محمد بن اسحق الصغاني ثنا روح بن عبادة ثنا سفيان عن ابي الزناد
عن الاعرج عن ابي هريرة وابي سعيد الخدري ان رسول الله صلى الله عليه وسلم قال الاستيذان ثلاث
فان اذن لك والا فارجع ۞ هذا حديث صحيح على شرط الشيخين ولم يخرجاه ۞ حدثنا
ابو العباس محمد بن يعقوب ثنا محمد بن اسحق الصغاني ثنا روح بن عبادة ثنا سفيان عن ابي الزناد
عن الاعرج عن ابي هريرة وابي سعيد الخدري ان رسول الله صلى الله عليه وسلم قال الاستيذان ثلاث
فان اذن لك والا فارجع ۞ هذا حديث صحيح على شرط الشيخين ولم يخرجاه ۞ اخبرنا ابو عمرو
عمر بن احمد الواعظ ببغداد ثنا يحيى بن جعفر بن الزبرقان ثنا يزيد بن الحباب اخبرني ابراهيم بن نافع قال
سمعت الحسن بن مسلم يحدث عن صفية بنت شيبة قالت قالت عائشة ام المؤمنين قالت لما نزلت هذه
الآية وليضربن بخمرهن على جيوبهن اخذ نساء الانصار ازرهن فشققنه من قبل الحواشي فخمرن
به ۞ هذا حديث صحيح على شرط الشيخين ولم يخرجاه ۞ اخبرنا ابو بكر العنبري بمكة عند
السلام ثنا اسحق بن ابراهيم ثنا عبد الرزاق ثنا ابن جريج حدثني عطاء السائب عن عبد الله بن حنين
اخبره عن علي بن ابي طالب ان رسول الله صلى الله عليه وسلم انه قال وانهم من مال الله الذي اتاكم
تركن للمكاتب الربع ۞ هذا حديث صحيح الاسناد ولم يخرجاه وعبد الله بن حنين هذا هو
عبد الرحمن السلمي وقد وقفه ابو عبد الرحمن عن علي في رواية اخرى ۞ حدثنا ابو العباس
محمد بن يعقوب ثنا محمد بن اسحق الصغاني ثنا محمد بن يحيى الذهلي ثنا ابو المغيرة ثنا صفوان
كانت مسكة لنفر من الانصار قالت ان سيدي كرهني على البغاء فابيت ولا اكرهها عليه فابيت
على البغاء ارد تحصنا ۞ هذا حديث صحيح على شرط مسلم ولم يخرجاه ۞ اخبرنا ابو عبد
الله محمد بن يعقوب ثنا حامد بن الربيع البلخي ثنا سفيان بن عيينة عن عبد الرحمن بن عبد الله الدشتكي عن عمرو بن ابي
قيس عن عطاء بن سعيد بن جبير عن ابن عباس في قول الله عز وجل الله نور السموات والارض

مثل لؤلؤة تقول مثل لؤلؤ عز امن بالله كمشكاة قال وهي العرة يعني الكوة صحيح
الاسناد ولم يخرجاه د احبرنا ابو عبد الله الصفار احمد بمهران ابو نعيم سفيان
عن عبد الله بن عيسى بن عبد الرحمن بن ابي ليلى عن عطاء عن ابي اسيد عن رسول الله صلى الله عليه
وسلم قال كلوا الزيت وادهنوا به فانه من شجرة مباركة د هذا حديث صحيح الاسناد
ولم يخرجاه وله شاهد باسناد صحيح ن حدثنا ابو العباس محمد بن يعقوب بكار
بن قتيبة القاضي بمصر بمصر بن عيسى القاضي عن عبد الله بن سعيد بن ابي سعيد قال سمعت
جدي يحدث عن ابي هريرة قال قال رسول الله صلى الله عليه وسلم كلوا الزيت وادهنوا به
فانه طيب مبارك د حدثنا ابو العباس احمد بن زياد العقيلي بالاهواز بمحمد ابوب ابو محمد
بن سعيد بن سالم بن عمرو بن ابي قيس عن سماك بن حرب عن عكرمة عن ابن عباس في بيوت اذن الله
ان ترفع ويذكر فيها اسمه قال بيوت لها الغدو والاصال رجال لا تلهيهم تجارة ولا بيع عن
ذكر الله قال امر الله هذا المثل قوله مثل نوره كمشكاة فيها مصباح المصباح
زجاجة لا وليكن القوم الذين لا تلهيهم تجارة ولا بيع عن ذكر الله وكانوا اتجر الناس وابيعه
ولكن لم تكن تلهيهم تجارتهم ولا بيعهم عن ذكر الله د هذا حديث صحيح الاسناد ولم يخرجاه
حدثنا احمد بن سلمان الفقيه بالحسن بن مكرم البزاز بن بكر بن بكار ابو عاصم محمد
بن الليث ابو حاتم عن سعيد بن المسيب عن عبد الله بن سلام قال ان للمساجد اوتادا هم
اوتادها جلساء الملئكة ان غابوا سألوا عنهم وان كانوا مرضى عادوهم وان كانوا في
حاجة اعانوهم د هذا الحديث صحيح على شرط الشيخين موقوف ولم يخرجاه د حدثنا
علي بن عيسى الحيري بمرو ثنا مسلم بن قتيبة ثنا عمر بن ابي زائدة ثنا ابو الاحوص عن ابي اسحق
عن عبد الله بن عطاء عن عقبة بن عامر الجهني قال كنا مع رسول الله صلى الله عليه وسلم وسفر
فكنا بساوب الرعية فلما كانت نوبتي رحت الى رحلي فحمت رسول الله صلى الله عليه وسلم
وهو يحدث الناس فسمعته يقول ما من مسلم يتوضأ فيسبغ الوضوء ثم يقوم فيصلي ركعتين
ما يقوم فيهما الا انفتل وهو كيوم ولدته امه من الخطايا فسألت عنه فقال لي ما ملك يوجد عند
ذلك الا ليستريح ثم قال عمر وكنت الى جنبه اتحسر هذا قدر قال فقال ان يجيء ما هو احوج منه
فعلت ما هو فرآك ولي قال قال ما من رجل يتوضأ فيسبغ الوضوء ثم يقوم فيصلي ركعتين
اشهد ان لا اله الا الله واشهد ان محمدا عبده ورسوله الا فتحت له ابواب الجنة

يدخل من ايها شاء ثم قال يجمع الناس في صعيد واحد فيقوم المنادي وتسمعهم الداعي فينادي
منادي سيعلم اهل الجمع لمن الكرم اليوم ثلث مرات ثم يقول اين الذين كانت تتجافى جنوبهم
عن المضاجع ثم يقول اين الذين كانوا لا تلهيهم تجارة ولا بيع عن ذكر الله الى آخر الآية ثم
ينادي منادي سيعلم اهل الجمع لمن الكرم اليوم ثم يقول اين الحامدون الذين كانوا يحمدون
ربهم د هذا حديث صحيح وله طرق عن ابي سمح ولم يخرجاه وكان يرحنا ان يخرجه في كتاب
الوضوء فلم يفعل وحدث الامام ابو سمح المصلي اخرج طرقه عند وله رجال الا انهم تجارة
ولا بيع عن ذكر الله اسعفه د احبرني محمد موسى بن عمران الفقيه ابو هم بن ابي طالب
حدثنا محمد بن سهل بن عسكر بمصر عبد الرزاق ثنا الثوري عن الاعمش عن ابي هم عن علقمة عن عبد
الله اتدعا بشراب فاتي به فقال ما اول الغيم فقالوا اخر ميام فقال لكن لست لصائم لكم اليوم
فشربه ثم قال اذا حار لون ما سعلت فيه القلوب والابصار د هذا حديث صحيح على شرط الشيخين
ولم يخرجاه د احبرنا ابو عبد الله محمد بن عبد الله الزاهد احمد بمهران ثنا عبيد الله بن
موسى ثنا ابو حمزة الرازي عن الربيع بن انس عن ابي العالية عن ابي بن كعب في قوله عز وجل
الله نور السموات والارض وقرأ الآية ثم قال للذين كفروا اعمالهم كسراب بقيعة يحسبه
الظمآن ماء حتى اذا جاءه لم يجده شيئا ووجد الله عنده فوفاه حسابه والله سريع الحساب
قال وكذلك الكافر يوم القيامة وهو يحسب ان له عند الله خيرا فلا يجده ويجد الله الله قال
ومثل الله مثلا آخر للكافر فقال او كظلمات في بحر لجي يغشاه موج من فوقه موج من فوقه
سحاب ظلمات بعضها فوق بعض اذا اخرج يده لم يكد يراها ومن لم يجعل الله له نورا فما له من نور
قال فهو يعمله بجهل من الظلم بكلامه ظلمة وعمله ظلمة ومدخله ظلمة ومخرجه ظلمة
ومصيره الى الظلمات الى النار يوم القيامة هذا حديث صحيح الاسناد ولم يخرجاه د
احبرني الحسن بن حكيم المروزي ثنا ابو المؤجه ثنا عبدان ثنا عبد الله ثنا صفوان بن عمرو
حدثني سليم بن عامر قال حججنا على حمار لي بناب دمشق فبعنا ابو امامة الباهلي
فلما صلى على الجنازة واخذوا في دفنها قال ابو امامة ايها الناس انكم قد اصبحتم وامسيتم
في منزل تمسون فيه الحسنات والسيئات وتوشكون ان تظعنوا منه الى المنزل الآخر
وهو هذا يسير الى القبر بيت الوحدة وبيت الظلمة وبيت الدود وبيت الضيق الا ما وسع
الله منه تجاوز منه الى بيوت الرحمة ثم انكم لفي بعض تلك المواطن حتى احياكم الله بامره
من امر الله فمنكم وجوه وتسود وجوه منكم من تقلون منه الى امر آخر معيشي الناس

ظلمه شدیده یم یقیم النور یحیی المومن نورا ویترک الکافر والمنافق بلا نور کظلمات بعضها
المثل الذی ضرب الله فی کتابه او کظلمات بحر لجی یغشاه موج من فوقه موج من فوقه سحاب
ظلمات بعضها فوق بعض اذا اخرج یده لم یکد یراها ومن لم یجعل الله له نورا فما له من نور وقد
مستعلی الکافر والمنافق بنور المومن کالمستعلی الاعمی بنور البصر یعول الملهبون للذین امنوا
انظرونا نقتبس من نوارکم قیل ارجعوا وراءکم فالتمسوا نورا وهو حدیقه التی جعل بها المنافق
قال الله عز وجل الحاد عون الله وهو خادعهم فترجعون الی المکان الذی قسم منه النور
ولا تحدثون بما یسرون الیهم وقد ضرب لکم بسور له باب باطنه فیه الرحمه وظاهره
من قبله العذاب نادوهم الم نکن معکم نصلی صلاتکم ونغزو امعارکم قالوا بلی ولکنکم فتنتم
انفسکم وتربصتم وارتبتم وغرتکم الامانی حتی جاء امر الله وغرکم بالله الغرور فالیوم لا یوخذ
منکم الممیز هذا حدیث صحیح الاسناد ولم یخرجاه ۞ حدثنی محمد بن صالح بن هانی
نا ابو سعید محمد بن سادان حدثنی احمد بن سعید الدارمی نا علی الحسین بن واقد حدثنی ابی عن الربیع
ابن انس عن ابی العالیه عن ابی بن کعب قال لما قدم رسول الله صلی الله علیه وسلم واصحابه المدینه
رمتهم الانصار من کل جانب العرب عن قوس واحده کانوا لا یسیرون الا بالسلاح ولا یصبحون الا
فیه فقالوا ترون اناعیش حتی یسیر امنین مطمئنین لا نخاف الا الله فانزلت وعد الله الذین
امنوا منکم وعملوا الصالحات لیستخلفنهم فی الارض کما استخلف الذین من قبلهم ولیمکنن لهم دینهم الذی
ارتضی لهم ولیبدلنهم من بعد خوفهم امنا الی قوله هم الفاسقون
هذا حدیث صحیح الاسناد ولم یخرجاه ۞ حدثنا ابوبکر بن ابی دارم الحافظ نا احمد بن موسی
السمسار نا منجاب بن الحرث نا ابوبکر عیاش عن ابی حصین عن ابی عبد الرحمن السلمی عن علی رضی الله عنه
الذین ملکت ایمانکم قال النساء ان الرجال یستاذنون ۞ هذا حدیث صحیح الاسناد ولم یخرجاه ۞
اخبرنا ابو العباس السیاری نا ابو الموحه نا عبدان نا عبد الله نا معمر قال سمعت عمرو بن
دینار یحدث عن ابن عباس فی قوله عز وجل فاذا دخلتم بیوتا فسلموا علی انفسکم تحیه من
عند الله مبارکه طیبه قال وهو المسجد اذا دخلته فقل السلام علینا وعلی عباد الله
الصالحین ۞ هذا حدیث صحیح علی شرط الشیخین ولم یخرجاه ۞ اخبرنا ابو جعفر محمد بن محمد العدل الرازی
نا یحیی بن ایوب العلاف نا محمد الحسن بن ابی الحسن المخرومی نا المدینی حدثنی عبد الله بن الحرث
ابن یعقل الجعفی عن اسمه عن جابر بن عبد الله ان رسول الله صلی الله علیه وسلم قال اذا دخلتم
بیوتا فسلموا علی اهلها واذا طعمتم فاذکروا اسم الله واذا سلم احدکم حین یرحل بدابته

ودکر

وذکروا اسم الله علی طعامه تقول الشیطان لاصحابه لا مبیت لکم ولا عشاء واذا لم یسلم احدکم
ولم یذکر اسم الله علی طعامه تقول الشیطان لاصحابه ادرکتم المبیت والعشاء هذا حدیث
غریب الاسناد والمتن وهذا الذی ذکره محمد الحسن المخرومی احسبه ابن ریاله ولم ارحاله
حدیثا الحاکم ابو عبد الله محمد بن عبد الله الحافظ املاء فی رجب سنه اربعمائه

سوره الفرقان

بسم الله الرحمن الرحیم اخبرنا ابو
عبد الرحمن بن حمدان الجلاب بهمدان نا ابو حاتم الرازی نا نصر بن علی نا سفیان
عن منصور بن حیان عن المنهال بن عمرو عن ابی عبیده عن ابن مسعود قال لا یصف النهار
من یوم القیامه حتی یقبل هوا وهو لهم وانا مقبلهم الی الجنه هذا حدیث صحیح علی
شرط مسلم ولم یخرجاه ۞ اخبرنا ابو العباس محمد بن احمد المحبوبی نا سعید بن مسعود
نا مروان بن معاویه نا اسمعیل بن ابی خالد عن ابی داود السبیعی عن انس بن مالک قال سئل
رسول الله صلی الله علیه وسلم کیف یحشر اهل النار علی وجوههم قال الذی امشاهم علی
اقدامهم قادر ان یمشیهم علی وجوههم ۞ اخبرنا ابو العباس المحبوبی نا احمد بن سنان
نا محمد بن کثیر نا سفیان عن اسمعیل بن ابی خالد قال الحسن عن سمیع انس بن مالک قال قال رجل
یا رسول الله الذین یحشرون علی وجوههم قال ان الذی امشاهم علی ارجلهم قادر ان یحشرهم
علی وجوههم ۞ هذا حدیث صحیح الاسناد اذا جمع بین الاسنادین ولم یخرجاه ۞ حدثنا
ابو العباس محمد بن یعقوب نا العباس بن محمد الدوری نا خالد بن مخلد القطوانی نا موسی بن یعقوب
الزمعی عن عبد الحرث بن عبد الرحمن عن ام سلمه قالت سمعت رسول الله صلی الله علیه وسلم
یقول لمعذر بن عدنان بن ادد بن زید بن الهراس یا عراق الوری قالت قلت وما عراق الوری
قال رسول الله صلی الله علیه وسلم اهلک عادا وثمود واصحاب الرس وقرونا بین ذلک کثیرا لا یعلمهم الا الله
قالت ام سلمه واعراق الثری اسمعیل بن ابراهیم وولد هیمیع وبرانث ۞ هذا حدیث صحیح
الاسناد ولم یخرجاه ۞ اخبرنی عبد الله بن محمد بن عبد الحافظ نا ابراهیم بن یزید بن هرون نا
سلمه بن السمی عن الحسن بن مسلم عن سعید بن جبیر عن ابن عباس قال ما من عام امطر من عام
ولکن الله یبرزه حیث شاء ثم قرا ولقد صرفناه بینهم الایه ۞ هذا حدیث صحیح علی شرط الشیخین
ولم یخرجاه ۞ اخبرنا ابوبکر بن یحیی محمد الصیرفی نا محمد عبد السلام انبا سحوس ابراهیم الباهلی
عن منصور بن سعید بن جبیر قال المری عبد الرحمن بن ابزی ان اسال ابن عباس عن هاتین

الا من ما وعد الى في سوره الفرقان والذين لا يدعون مع الله الها آخر ولا يقتلون النفس
التي حرم الله الا بالحق والى في سوره النساء ومن يقتل مؤمنا متعمدا فجزاؤه جهنم الاية قال
فتلا ابن عباس عن ذلك قال ما انزل الى في سوره الفرقان قال فسألوا اهل مكة فقد قتلنا
النفس التي حرم الله ونعبد الصنم ودعونا مع الله الها آخر وأتينا الفواحش فانزلت الا من تاب
وآمن وعمل عملا صالحا الاية قال فهؤلاء الايات التي في سوره النساء وأما الذي سوره منا
متعمدا الاية فهو الرجل الذي قد عرف الاسلام وعمل عملا صالحا ثم عمل موما متعمدا فجزاؤه
جهنم لا توبة له قال فذكرت ذلك لمجاهد فقال الا من ندم ٥ صحيح على شرط الشيخين ولم
يخرجاه ٥ اخبرنا ابو بكر بن الحسن النقاش محمد بن عبد السلام اسبوني يحيى بن آدم ثنا ابن ابي زائده
عن ابن جريج عن يعلى بن مسلم عن سعيد بن جبير عن ابن عباس قال رجل من اهل الشرك قد علمنا
كفارة قتلنا وقد عدلنا بالله وركبنا الفواحش وما نحسن ما ندعونا اليه لو نحسن ان لما عملنا
كفارة فانزل الله عز وجل والذين لا يدعون مع الله الها آخر الاية وانزلت قل يا عبادي
الذين اسرفوا على انفسهم لا تقنطوا من رحمة الله الى آخر الاية ٥ صحيح على شرط الشيخين
ولم يخرجاه ٥ **ومن تفسير سوره الشعراء** بسم الله الرحمن الرحيم
حدثنا ابو الحسن علي بن محمد بن عقبه الشيباني بالكوفه ثنا ابراهيم بن سعيد الجوهري ثنا ابو نعيم ثنا يونس
عن ابي اسحق انه تلا قول الله عز وجل واوحينا الى موسى ان اسر بعبادي انكم متبعون الايات
فقال ابو بردة بن ابي موسى الاشعري عن ابيه قال قال رسول الله صلى الله عليه وسلم ما عرفت
ما كرمه قال له رسول الله صلى الله عليه وسلم نعم ابتنا فاتاه الاعرابي فقال له رسول
الله صلى الله عليه وسلم حاجتك فقال ناقة ترحلها وعنز تلبنها اهلي فقال رسول الله
صلى الله عليه وسلم عجزت هذا ان تكون كعجوز بني اسرائيل قال له اصحابه ما عجز بني اسرائيل يا رسول
الله فقال ان موسى حين اراد ان يسري ببني اسرائيل ضل عنه الطريق فقال لبني اسرائيل ما هذا
فقال له علماء بني اسرائيل ان يوسف حين حضره الموت اخذ علينا موثقا والله ان لا نخرج
من مصر حتى ننقل عظامه معنا فقال له موسى ايكم يدري اين قبر يوسف فقال علماء بني اسرائيل
ما يعلم احد مكان قبره الا عجوز لبني اسرائيل فارسل اليها موسى فقال دلينا على قبر يوسف
فقالت لا والله حتى تعطيني حكمي فقال لها وما حكمك قالت حكمي ان اكون معك في الجنه فكانه
كره ذلك فقيل له اعطها حكمها فاعطاها حكمها فانطلقت بهم الى الخبره مستنقعه ماء

فقالت لهم انضبوا هذا الماء فلما انضبوا قالت لهم احفروا فحفروا فاستخرجوا عظام يوسف
فلما ان احملوه من الارض اذا الطريق مثل ضوء النهار هذا حديث صحيح على شرط الشيخين ولم يخرجاه
ولعل وهم يوهم ان يونس بن ابي اسحق السبيعي لم يسمع من ابي بردة وليس كذلك فقد حدث عنه
رجل يحيى بن معين ان يونس بن ابي اسحق سمع من ابي بردة حدث الاعمش عن ابي اسحق عن
ابي بردة ٥ حدثنا محمد بن صالح بن هانئ السري بن حزيمة ثنا موسى بن اسمعيل وهدبة بن
خالد قالا ثنا حماد بن سلمة عن ابي سنان عن اسماء قالت يا رسول الله ان عبد الله بن حذافة
كان يرى الصف ويصل الرحم ويفعل ويفعل ويفعل فسعده ذلك قال لا انه لم يقل يوما قط
رب اغفر لي خطيئتي يوم الدين صحيح الاسناد ولم يخرجاه ٥ بسم الله الرحمن الرحيم **ومن تفسير سوره النمل** حدثنا
علي بن حماد العدل ثنا اسمعيل بن اسحق القاضي
ثنا سليمان بن حرب ثنا حماد بن زيد عن الزبير بن الخريت عن عكرمة عن ابن عباس قال كان الهدهد
يدل سليمان على الماء فعلت وكيف ذاك والهدهد ينصب له الفخ ثم يلقي عليه التراب فقال
اهنك الله تعصيني وقد كنت بك تهتدي اذا جاء القضاء عمي البصر ٥ اخبرناه ابو بكر بن اسحق
العدل ثنا محمد بن عبد السلام اسبوني ابو معاوية الاعمش عن المنهال بن عمرو
عن سعيد بن جبير عن ابن عباس في قوله لاعذبنه عذابا شديدا قال لنتفن ريشه قال ابن عباس
كان سليمان بن داود قد وضع له سبعة اقراس من حديد ثم يأتي الانس حتى يجلسوا ثم يأتي الجن حتى يجلسوا ثم
يأتي الوحش حتى يجلسوا ثم يأتي الانس ثم يدعو الطير فيظلهم ثم يدعو الريح فيحملهم فيسير
الغداة الواحدة مسيرة شهر فبينما هو يسير في ملئه اذ اصاخ الى الماء فقال الهدهد
لعل هذا الارض قد اصاب موضع الماء في الساعة التي سألت فذلك الموضع كما سلط الاعداء
فاما بنو الماء فقالوا ما وقع بن الارض ماء قط ولا ولدت الهدهد كيف يعلم سقر الارض فبعث
موضع الماء وهو يمشي الى الماء وهو يصيح حتى وقع في عنقه فقال ابن عباس ان القدر اذا
حال دون البصر ٥ هذا حديث صحيح على شرط الشيخين ولم يخرجاه ٥ حدثنا
ابو العباس محمد بن يعقوب ثنا الربيع بن سليمان الشافعي واسد بن موسى قالا ثنا سفيان بن عيينة
عن هشام بن عروة عن ابيه عن عائشة قالت انما قال رسول الله صلى الله عليه وسلم انهم
ليعلمون الان ان الذي كنا نقول لهم في الدنيا حق وقال الله لنبيه انك لا تسمع الموتى
ولا تسمع الصم الدعاء اذا ولوا مدبرين ٥ هذا حديث صحيح على شرط الشيخين ولم يخرجاه

اخبرنا ميمون بن اسحق الهاشمي بمكة ثنا احمد بن عبد الجبار ثنا حفص بن غياث عن الاعمش والحسن
بن عبيد الله عن ابي عبيدة عن عبد الله من جاء بالحسنة فله خير منها الآية من جاء بلا اله الا الله
فله خير منها قال بالشهادة قال ابو بكر هذا صحيح على شرط الشيخين ولم يخرجاه

ومن سورة القصص

حدثنا السيد ابو بكر بن اسحق ثنا عبد الله بن احمد حدثني
ابي ثنا عبد الرحمن بن مهدي عن سفيان عن الاعمش عن سعيد بن جبير عن ابن عباس
قوله واصبح فؤاد ام موسى فارغا قال فارغا من كل شيء غير ذكر موسى ان كادت لتبدي به قال
لتقول ابنتاه وقالت لاخته قصيه اتبعي اثره وجزما عليه المراجع من قبل قال
هذا حديث صحيح على شرط الشيخين ولم يخرجاه حدثنا ابو عبد
الله محمد بن احمد بن مهران الاصبهاني بعسكر ثنا عبد الله بن موسى ثنا اسرائيل عن ابي اسحق عن عمرو بن
ميمون عن عجوة احدهما تمشي على استحياء قال كما سكبت وهي واجدة واضعة يدها على
وجهها فقام بها موسى وقال لها امشي خلفي وانعتي لي الطريق واما امشي امامكن فاني لا ادري
اذ ريح الشام قالت استأجره ان خير من استأجرت القوي الامين لما رأت من قوته وقوله
لها ما قال فلما اتى صخرة ذكر قصته وقال الى ربي ان يكفيني اني هائن على ان تأجرني ثماني حج
فان اتممت عشرا فمن عندك وما اريد ان اشق عليك ستجدني ان شاء الله من الصالحين اي حسن
الصحبة والوفاء بما قلت قال موسى ذلك بيني وبينك ايما الاجلين قضيت فلا عدوان علي قال الله
قال الله على ما نقول وكيل حرجه واقام معه بمكة ويعمل له في رعاية غنمه وما يحتاج
اليه منه ورجع صفوره او اجتاز بها وهي اللبان كما سيرد ان شاء الله تعالى صحيح على شرط
الشيخين ولم يخرجاه حدثني بكر بن محمد بن احمد بن الصري بمرو ثنا عبد الصمد بن الفضل
اللحي ثنا جعفر بن عمر العدل ثنا الحكم بن ظهير عن عكرمة عن ابن عباس قال سئل رسول الله صلى الله عليه
وسلم اي الاجلين قضى موسى قال اوفرهما واطيبهما حدثناه محمد بن صالح بن هانئ ثنا ابو عمرو
احمد بن المبارك المستملي ثنا محمد بن الوليد الحمام ثنا سفين بن عيينة حدثني ابو هاشم بن ابي رجل
من اهل عدن ثنا الحكم بن ظهير عن عكرمة عن ابن عباس ان النبي صلى الله عليه وسلم سأل جبريل
اي الاجلين قضى موسى قال اتمهما هذا حديث صحيح الاسناد ولم يخرجاه اخبرنا ابو عبد
الله محمد بن عبد الله الصفار ثنا احمد بن مهران ثنا ابو نعيم ثنا مسعر عن سعد بن ابراهيم عن عمه قال
صليت الى جنب ابن عمر الجمعة فسمعته يقول في ركوعه رب اغفر لي ما انت اعلم به مني انك انت ظهار الحزين

فلما انصرف قال ما ملت صلوة الا رجوان يكون كفارة لما امامها هذا حديث صحيح
على شرط الشيخين ولم يخرجاه حدثنا ابو بكر احمد بن سعيد ثنا ابو اسحق ابراهيم بن سعيد
العوفي ثنا روح بن عبادة ثنا عوف عن ابي نضرة عن ابي سعيد الخدري عن رسول الله صلى الله عليه وسلم
قال ما اهلك الله قوما ولا قرنا ولا امة ولا اهل دار ولا اهل بيت الا التوراة على وجه الارض
يعني من السباع غير القرية التي مسخت قردة الم تر الى قوله يعلمون ولقد اتينا موسى الكتاب من بعد
ما اهلكنا القرون الاولى بصائر للناس وهدى ورحمة لعلهم يتذكرون هذا صحيح على شرط الشيخين
ولم يخرجاه حدثنا ابو الوليد الفقيه ثنا الحسن بن سفيان السيباني ثنا عبيد بن يعيش الصوفي
ثنا ابو نعيم عمرو بن الهيثم بن بطين بن كعب ثنا حمزة الزيات عن سليمان الاعمش عن عطية العوفي
عن ابي هريرة وما كنت بجانب الطور اذ نادينا قال ثوى في اهله عشر حجج ثم اقبل بامرأته محمد صلى الله عليه وسلم اسمحت
لكم ملء ان ندعوك واعطيكم قبل ان يسألوك هذا حديث صحيح على شرط الشيخين ولم يخرجاه
اخبرنا ابو بكر ثنا الحسن محمد العبدي بمكة ثنا عبد السلام ثنا اسحق ابن ابي معوية ثنا الاعمش عن المنهال
بن عمرو عن سعيد بن جبير عن عبد الله بن الحرث عن ابن عباس قال الما ثوى موسى عشر حجج مضى
امرهم بالركوب فجمعهم فاوروا قال لهم حاكم العلو وحاكم ما شاء فاحملوها فحملوا ان
يحطوا اثوالكم فقالوا لا نحمل ان نعطه اثوالنا ما ترى قال لهم اركبوا ان ارسل الله تعالى
من بني اسرائيل فمر رسلها الله وترمسه بابه اراد ها على نفسها ودعا الله موسى عليهم
فامر الله الارض ان تطيعه قال موسى للارض خذيهم فاخذتهم الى اعقابهم فجعلوا
يقولون يا موسى يا موسى قال للارض خذيهم فاخذتهم الى اركبهم فجعلوا يقولون يا موسى
يا موسى قال للارض خذيهم فاخذتهم الى اعناقهم فجعلوا يقولون يا موسى
يا موسى قال للارض خذيهم فاخذتهم الى تحتيهم فاوحى الله الى موسى يا موسى ما لك عبادي ولضرعوا
اليك فلم تجبهم وغرلى لو ايهم دعوني لاجبتهم قال ابن عباس وذلك قوله عز وجل فخسفنا
به وبداره الارض حتى وصل الى الارض السفلى هذا حديث صحيح على شرط الشيخين
ولم يخرجاه

ومن تفسير سورة العنكبوت

بسم الله الرحمن الرحيم اخبرنا الشيخ ابو بكر اسمعيل بن عبد الله الحلمي ثنا عبد الله
بن ايوب ثنا ابو اسامة عن ابي يونس حاتم بن ابي صغيرة عن سماك بن حرب عن ابي عياض
هل قالت سألت النبي صلى الله عليه وسلم عن قوله عز وجل وتأتون في ناديكم المنكر قال كانوا
يحذفون اهل الطريق ويسخرون منهم فهو المنكر الذي كانوا يأتون هذا صحيح على شرط

مسلم ولم يخرجاه حدثني احمد بن عبد الجبار العطاردي بمرو من اصل كتابه ثنا يونس بن بكير ثنا اسباط
عن سعد عن عكرمة عن ابن عباس عن عبد الله بن ربيعة قال سالت ابن عباس عن قول الله عز وجل لذكر
الله اكبر هلت ذكر الله بالتسبيح والتهليل والتكبير فقال لا ذكر الله اكبر من ذكركم اياه صحيح
الاسناد ولم يخرجاه **ومن تفسير سورة الروم** بسم الله الرحمن الرحيم
اخبرني محمد بن المفضل الاصفهاني ابو عبد الله ثنا موسى بن اسحق القاضي حدثني ابي ثنا معن بن عيسى
ثنا معوية بن صالح عن مرة بن سعيد الحولاني قال سمعت ابا الدرداء يقول سيحي قوم لعرون
الله غلبت الروم وانما هو غلبت صحيح الاسناد ولم يخرجاه **حدثنا** محمد بن صالح قال
ثنا الحسن بن الفضل العجلي ثنا معوية بن عمرو بن المهلب الازدي ثنا ابو اسحق الفزاري عن سفيان
الثوري عن حبيب ابن ابي عمرة عن سعيد بن جبير عن ابن عباس قال كان المسلمون يحبون ان تظهر
الروم على فارس لانهم اهل الكتاب وكان المشركون يحبون ان تظهر فارس على الروم لانهم اهل
اوثان فذكر ذلك المسلمون لابي بكر الصديق رضي الله عنه فذكر ذلك ابو بكر للنبي صلى الله عليه
وسلم فقال النبي صلى الله عليه وسلم اما انهم سيهزمون فذكر ابو بكر لهم ذلك فقالوا اجعل
بيننا وبينك اجلا ان ظهرنا كان لك كذا وكذا وان ظهروا كان لنا كذا وكذا فجعل
بينهم اجلا خمس سنين فلم يظهروا فذكر ذلك ابو بكر للنبي صلى الله عليه وسلم فقال الا جعلته الى
دون العشر قال ظهرت الروم بعد ذلك فذلك قوله الم غلبت الروم وهم من بعد غلبهم
سيغلبون قال غلبت الروم ثم غلبت بعد لله الامر من قبل ومن بعد ويومئذ يفرح
المؤمنون بنصر الله فقال اسمعي وسمعت انهم ظهروا ابو بكر **حدثنا** السري ابو بكر
بن سهل ثنا عبد الله بن احمد بن حنبل حدثني ابي عبد الرحمن بن مهدي ثنا سفيان عن عاصم عن ابي
رزين قال خاتم بن الارور قال ابن عباس فقال العلوات الخمس في القرآن فقال العلم وقولوا قانتين
لله حين تمسون قال صلوة المغرب وحين تصبحون صلوة الصبح وعشيا صلوة العصر وحين
تظهرون صلوة الظهر وقال ومن بعد صلوة العشاء عورات لكم ذهب الحديث صحيح
الاسناد ولم يخرجاه **بسم الله الرحمن الرحيم ومن سورة لقمان حدثنا**
ابو العباس محمد بن يعقوب ثنا بكار بن قتيبة القاضي صفوان بن عيسى الزاهد ثنا حميد الخراط
عن عجلان الدهني عن سعيد بن جبير عن ابن عباس عن مسعود قال ورأس الناس من سئل عن
الحديث ليعلم عن رسول الله قال لهو والله الغناء ذهب الحديث صحيح الاسناد ولم يخرجاه حدثنا

ابو علي

ابو علي الحسين بن علي الحافظ بمرو ثنا محمد العلي الحرث بن سليمان بن عمه عن الاوزاعي عن
موسى بن سلمة قال سمعت القاسم بن مخيمرة يحدث عن ابن مسعود الاشعري قال رسول الله صلى الله
عليه وسلم ان الله عز وجل يمهل حتى اذا ذهب ثلث الليل بعث ملكا فينادي اين الظلمة اين
سائل واسناده صحيح والله اعلم **حدثنا** حماد العدل ثنا مروان بن محمد ثنا ابو عبد الرحمن
الليث الاسجعي عن سفيان عن الاسود بن قيس عن بيع العنزي عن جابر بن عبد الله وثلاثة اول
لقمان لا تشرك به واقصد في مشيك واغضض من صوتك قال كان رسول الله صلى الله عليه وسلم
اذا خرج مسواك بين اذنه وخلوفه لملكه صحيح الاسناد ولم يخرجاه **بسم الله الرحمن الرحيم ومن تفسير سورة السجدة حدثنا**
محمد بن نصر الحواس ثنا الحرث بن ابي اسامة ثنا ابو النضر هاشم بن القاسم ثنا ابو جعفر المدائني
زهير بن معوية قال قلت لابي الزبير اسمعت جابر بن عبد الله يقول كان النبي صلى الله عليه وسلم لا ينام
حتى يقرأ الم تنزيل السجدة وتبارك الذي بيده الملك قال ابو الزبير وحدثنيه صفوان او ابو
صفوان هذا حديث صحيح على شرط مسلم ولم يخرجاه بهذا اللفظ على حديث ابن ابي سليم عن
ابي الزبير **اخبرني** ابو محمد عبد الله بن محمد بن عبد العزيز البغوي ثنا احمد بن حازم الغفاري ثنا عبد الله بن موسى
ثنا اسرائيل عن سماك بن حرب عن عكرمة عن ابن عباس في قوله عز وجل يدبر الامر من السماء الى
الارض ثم يعرج اليه في يوم كان مقداره الف سنة مما تعدون قال هذا من ايام الدنيا التي خلق الله فيها السموات والارض ثم يعرج اليه في يوم كان مقداره الف سنة مما تعدون
قال من ايام الدنيا هذا حديث صحيح الاسناد ولم يخرجاه **اخبرنا** ابو بكر محمد بن المؤمل العدل ثنا الحسن بن
محمد عبد السلام بن بشار ثنا سهل بن ابو هيثم ثنا عبد الرزاق ثنا معمر عن العلاء عن عمه سمعت
حالد الحذاء سماك بن حرب عن عبد الله بن عمير عن ابن عباس عبد المطلب قال كنا جلوسا مع رسول
الله صلى الله عليه وسلم بالبطحاء بمنى فمر سحابة فقال رسول الله صلى الله عليه وسلم اتدرون ما هذا
قلنا الله ورسوله اعلم قال السحاب قلنا السحاب قال والمزن قلنا والمزن قال والعنان
مسكت ثم قال اتدرون كم بين السماء والارض قلنا الله ورسوله اعلم قال بينهما مسيرة خمس مائة
سنة ومن كل سماء الى السماء التي تليها مسيرة خمس مائة سنة وكثف كل سماء خمس مائة سنة وفوق
السماء السابعة بحر بين اعلاه واسفله كما بين السماء والارض ثم فوق ذلك ثمانية اوعال بين اظلافهن
وركبهن كما بين السماء والارض والله فوق ذلك وليس يخفى عليه شيء من اعمال بني ادم شيء ذهب الحديث صحيح الاسناد

ولم يخرجاه ✽ حدثني أبو بكر محمد بن أحمد بن بالويه ثنا محمد بن أحمد بن النضر الأزدي ثنا معاوية بن عمرو ثنا أبو إسحاق
الفزاري عن الأعمش وأخبرنا أبو زكريا العنبري واللفظ له ثنا محمد بن عبد السلام ثنا إسحاق أنا جرير عن الأعمش
عن حبيب بن أبي ثابت والحكم بن عتيبة عن ميمون بن أبي شبيب عن معاذ بن جبل قال كنا مع رسول
الله صلى الله عليه وسلم في غزوة تبوك وقد أصابنا الحر فتفرق الناس حتى نظرت فإذا رسول
الله صلى الله عليه وسلم أقربهم مني قال فدنوت منه فقلت يا رسول الله أنبئني بعمل يدخلني الجنة
ويباعدني من النار قال لقد سألت عن عظيم وإنه ليسير على من يسره الله عليه تعبد الله لا تشرك
به شيئا وتقيم الصلاة المكتوبة وتؤدي الزكاة المفروضة وتصوم رمضان قال وإن شئت
أنبأتك بأبواب الخير قلت أجل يا رسول الله قال الصوم جنة والصدقة تكفر الخطيئة وقيام
الرجل في جوف الليل يبتغي وجه الله قال ثم قرأ هذه الآية تتجافى جنوبهم عن المضاجع يدعون
ربهم خوفا وطمعا ومما رزقناهم ينفقون قال وإن شئت أنبأتك برأس الأمر وعموده وذروة
سنامه قال قلت أجل يا رسول الله قال أما رأس الأمر فالإسلام وأما عموده فالصلاة وأما
ذروة سنامه فالجهاد في سبيل الله وإن شئت أنبأتك بملاك ذلك كله قال فسكت فإذا
راكبان يوضعان قبلنا فخشيت أن يشغله عن حاجتي قال فقلت ما هو يا رسول الله قال
فأهوى بإصبعه إلى فيه قال فقلت يا رسول الله وإنا لنؤاخذ بما نقول بألسنتنا قال ثكلتك
أمك يا معاذ وهل يكب الناس على مناخرهم في جهنم إلا حصائد ألسنتهم ✽ هذا لفظ
حديث جرير ولم يذكر أبو إسحاق الفزاري في حديثه الحكم بن عتيبة ✽ هذا حديث صحيح على شرط
الشيخين ولم يخرجاه ✽ حدثنا أبو عبد الله محمد بن عبد الله الصفار ببغداد ثنا أبو إسماعيل محمد بن إسماعيل
ثنا سعيد بن أبي مريم ثنا عبد الله بن سويد بن حيان حدثني أبو صخر عن أبي حازم عن سهل بن سعد قال
شاهدت من رسول الله صلى الله عليه وسلم وهو يصف الجنة حتى انتهى ثم قال فيها ما لا عين رأت
ولا أذن سمعت ولا خطر على قلب بشر ثم قرأ تتجافى جنوبهم عن المضاجع إلى آخر الآية قال أبو صخر
فذكرته للقرظي فقال إنهم أخفوا لله عملا وأخفى لهم ثوابا فقدموا على الله فقرت تلك الأعين ✽
هذا حديث صحيح الإسناد ولم يخرجاه ✽ حدثنا الشيخ أبو بكر بن إسحاق أنا إسماعيل بن
قتيبة ثنا أبو بكر بن أبي شيبة ثنا أبو الأحوص عن أبي إسحاق عن أبي عبيدة قال قال عبد الله مكتوب
في التوراة لقد أعد الله للذين تتجافى جنوبهم عن المضاجع ما لم تر عين ولم تسمع أذن ولم يخطر
على قلب بشر ولا يعلمه ملك مقرب ولا نبي مرسل قال ونحن نقرؤها فلا تعلم نفس ما أخفي لهم من قرة

أعين جزاء بما كانوا يعملون ✽ هذا حديث صحيح الإسناد ولم يخرجاه ✽ أخبرنا أبو العباس
محمد بن أحمد المحبوبي ثنا أحمد بن سيار ثنا محمد بن كثير ثنا سفيان عن الأعمش عن أبي الضحى عن مسروق عن عبد الله
ولنذيقنهم من العذاب الأدنى دون العذاب الأكبر قال يوم بدر ✽ هذا حديث صحيح على شرط
الشيخين ولم يخرجاه ✽ حدثنا عبد الرحمن بن حمدان الجلاب بهمدان ثنا إسحاق بن أحمد بن
الخزاز ثنا إسحاق بن سليمان الرازي قال سمعت مالك بن أنس وتلا قول الله عز وجل وجعلنا منهم أئمة
يهدون بأمرنا لما صبروا قال حدثني الزهري أن عطاء بن يزيد حدثه عن أبي هريرة أنه سمع النبي
صلى الله عليه وسلم يقول ما رزق عبد خير له ولا أوسع من الصبر ✽ اتفق الشيخان على إخراج هذه
اللفظة لمالك في حديثه بهذا الإسناد أن ناسا من الأنصار سألوا رسول الله صلى الله عليه وسلم
الحديث بطوله وفي آخره هذه اللفظة ولم يخرجاه بهذه السياقة إلا عند إسحاق بن سليمان ✽ أخبرني
محمد بن إسحاق الصفار ثنا أحمد بن نصر ثنا عمرو بن طلحة ثنا أسباط بن نصر عن السدي عن عكرمة عن ابن عباس
في قول الله عز وجل ويقولون متى هذا الفتح إن كنتم صادقين قل يوم الفتح لا ينفع الذين كفروا إيمانهم
ولا هم ينظرون قال يوم بدر فتح للنبي صلى الله عليه وسلم فلم ينفع الذين كفروا إيمانهم بعد الموت ✽
هذا حديث صحيح الإسناد ولم يخرجاه ✽ بسم الله الرحمن الرحيم **ومن تفسير سورة**
الأحزاب ✽ أخبرنا أبو العباس أحمد بن هارون الفقيه ثنا علي بن عبد العزيز
ثنا حجاج بن منهال ثنا حماد بن سلمة عن عاصم عن زر عن أبي بن كعب قال كانت سورة الأحزاب توازي
سورة البقرة وكان فيها الشيخ والشيخة إذا زنيا فارجموهما البتة ✽ هذا حديث صحيح الإسناد ولم
يخرجاه ✽ حدثنا أبو سعيد أحمد بن يعقوب الثقفي ثنا أبو شعيب الحراني ثنا أحمد بن عبد الملك
بن واقد ثنا زهير ثنا قابوس بن أبي ظبيان أن أباه حدثه قال قلنا لابن عباس قول الله ما جعل الله لرجل
من قلبين في جوفه ما عنى بذلك قال قام نبي الله صلى الله عليه وسلم يوما يصلي فخطر خطرة فقال المنافقون الذين
يصلون معه ألا ترون له قلبين قلبا معكم وقلبا معهم فأنزل الله ما جعل الله لرجل من قلبين في
جوفه ✽ هذا حديث صحيح الإسناد ولم يخرجاه ✽ أخبرني أبو الحسن محمد بن علي بن بكر العدل
ثنا الحسن بن الفضل البجلي ثنا الصلت بن سوار حدثني إسحاق بن يحيى بن طلحة عن عمه موسى بن طلحة قال
ثنا عائشة بنت طلحة تقول لأمها أم كلثوم بنت أبي بكر أنا خير منك وأبي خير من أبيك فقالت عائشة أم
المؤمنين ألا أقضي بينكما أن أبا بكر دخل على النبي صلى الله عليه وسلم فقال يا أبا بكر أنت عتيق الله من
النار قالت فمن يومئذ سمي عتيقا ودخل طلحة على النبي صلى الله عليه وسلم فقال أنت يا طلحة ممن قضى

د صحيح الاسناد ولم يخرجاه حدثنا ابو العباس محمد بن يعقوب ثنا العباس بن محمد الدوري
ثنا عثمان بن عمر ثنا عبد الرحمن بن عبد الله بن دينار ثنا شريك بن ابي نمر عن عطاء بن يسار عن ام سلمة انها
قالت في بيتي نزلت هذه الاية انما يريد الله ليذهب عنكم الرجس اهل البيت قالت فارسل رسول
الله صلى الله عليه وسلم الى علي وفاطمة والحسن والحسين فقال اللهم هؤلاء اهل بيتي قالت ام سلمة
يا رسول الله ما انا من اهل البيت قال انك الى خير وهؤلاء اهل بيتي هذا حديث صحيح على شرط
البخاري ولم يخرجاه حدثنا ابو العباس محمد بن يعقوب ثنا العباس بن الوليد بن مزيد اخبرني
ابي قال سمعت الاوزاعي يقول حدثني ابو عمار قال حدثني واثلة بن الاسقع قال جئت اريد عليا فلم اجده
فقالت فاطمة انطلق الى رسول الله صلى الله عليه وسلم يدعوه فاجلس فجاء مع رسول الله صلى الله
عليه وسلم فدخل ودخلت معهما قال فدعا رسول الله صلى الله عليه وسلم حسنا وحسينا فاجلس كل
واحد منهما على فخذه وادنى فاطمة من حجره وزوجها ثم لف عليهم ثوبه وانا منتبذ فقال انما يريد
الله ليذهب عنكم الرجس اهل البيت ويطهركم تطهيرا اللهم هؤلاء اهلي اللهم اهلي احق
هذا الحديث صحيح على شرط مسلم ولم يخرجاه اخبرنا ابو عبد الله محمد بن عبد الله الزاهد
الاصبهاني ثنا اسيد بن عاصم ثنا الحسين بن حفص ثنا سفيان بن سعيد عن ابن ابي نجيح عن مجاهد عن ام سلمة
قالت قلت يا رسول الله تذكر الرجال ولا تذكر النساء فانزل الله عز وجل ان المسلمين والمسلمات
والمؤمنين والمؤمنات وانزل اني لا اضيع عمل عامل منكم من ذكر او انثى هذا حديث صحيح
على شرط الشيخين ولم يخرجاه حدثنا الشيخ ابو بكر بن اسحاق انا الحارث بن ابي اسامة
ثنا ابو نعيم ثنا سفيان عن علي بن الاقمر عن الاغر عن ابي سعيد انه قال وحدثنا ابو عبد الله محمد بن يعقوب
الحافظ ثنا حامد بن ابي حامد المقرئ ثنا عيسى بن جعفر الرازي ثنا سفيان بن سعيد عن علي بن
الاقمر عن الاغر عن ابي سعيد وابي هريرة ان رسول الله صلى الله عليه وسلم قال اذا استيقظ الرجل
امراته من الليل فصليا ركعتين كتبا من الذاكرين الله كثيرا والذاكرات لم يسنده ابو نعيم ولم يذكر
النبي صلى الله عليه وسلم في الاسناد واسنده عيسى بن جعفر وهو ثقة هذا حديث صحيح على شرط
الشيخين ولم يخرجاه حدثنا علي بن حمشاذ العدل ثنا هشام بن علي السدوسي ثنا موسى بن
اسماعيل ثنا ابو عوانة اخبرني عمر بن ابي سلمة عن ابيه قال حدثني اسامة بن زيد قال كنت في
المسجد فاتاني العباس وعلي رضي الله عنهما فقالا لي يا اسامة استاذن لنا على رسول الله صلى
الله عليه وسلم فدخلت على النبي صلى الله عليه وسلم فاستاذنته فقلت له ان العباس وعليا يستاذنان

قال

قال هل تدري ما حاجتهما قلت لا والله ما ادري قال لكني ادري ائذن لهما فدخلا عليه فقالا
يا رسول الله جئناك نسالك اي اهلك احب اليك قال احب اهلي الي فاطمة بنت محمد انا جئنا
فقالا يا رسول الله لسنا نسالك عن فاطمة قال فاسامة بن زيد الذي انعم الله عليه وانعمت
عليه هذا حديث صحيح الاسناد ولم يخرجاه حدثنا ابو عبد الله محمد بن عبد الله بن
دينار العدل ثنا الحسين بن الفضل البجلي ثنا عفان بن مسلم ثنا حماد بن زيد ثنا ثابت عن انس ان زيد بن
حارثة شكا الى رسول الله صلى الله عليه وسلم من زينب بنت جحش فقال النبي صلى الله عليه وسلم
امسك عليك اهلك فنزلت وتخفي في نفسك ما الله مبديه اخبرنا ابو زكريا العنبري ثنا محمد
بن عبد السلام ثنا اسحاق بن ابراهيم انا عبد الرزاق انا معمر عن ابي عثمان عن انس بن مالك قال لما تزوج النبي
صلى الله عليه وسلم زينب بعثت ام سليم حيسا في تور من حجارة قال انس فقال لي النبي صلى الله
عليه وسلم اذهب فادع لي من لقيت من المسلمين فذهبت فما رايت احدا الا دعوته قال ووضع النبي
صلى الله عليه وسلم يده في الطعام ودعا فيه وقال ما شاء الله قال فجعلوا ياكلون ويخرجون
وبقيت طائفة في البيت فجعل النبي صلى الله عليه وسلم يستحيي منهم واطالوا الحديث فخرج
النبي صلى الله عليه وسلم وتركهم في البيت فانزل الله يا ايها الذين امنوا لا تدخلوا بيوت النبي الا
ان يؤذن لكم الى طعام غير ناظرين اناه يعني غير متحينين حتى بلغ ذلكم اطهر لقلوبكم وقلوبهن
هذا حديث صحيح الاسناد ولم يخرجاه حدثنا ابو العباس محمد بن يعقوب ثنا محمد بن عوف
الطائي ثنا عبد القدوس بن الحجاج ثنا صفوان بن عمرو حدثني سليم بن عامر قال جاء رجل الى ابي
امامة فقال يا ابا امامة اني رايت في منامي ان الملائكة تصلي عليك كلما دخلت وكلما خرجت
وكلما قمت وكلما جلست قال ابو امامة اللهم غفرا دعونا عنكم وانتم لو شئتم صلت عليكم
الملائكة ثم قرا يا ايها الذين امنوا اذكروا الله ذكرا كثيرا وسبحوه بكرة واصيلا هو الذي يصلي عليكم
وملائكته ليخرجكم من الظلمات الى النور وكان بالمؤمنين رحيما هذا حديث صحيح على شرط مسلم
ولم يخرجاه حدثني محمد بن صالح بن هانئ ثنا ابو سهل بشر بن سهل اللباد ثنا عبد الله بن صالح
المصري ثنا معاوية بن صالح عن سعيد بن سويد عن عبد الاعلى بن هلال عن عرباض بن سارية صاحب
رسول الله صلى الله عليه وسلم قال سمعت رسول الله صلى الله عليه وسلم يقول اني عبد
الله وخاتم النبيين وان ادم لمنجدل في طينته وساخبركم عن ذلك دعوة ابي ابراهيم وبشارة عيسى
ورؤيا امي التي رات وكذلك امهات النبيين يرين وان ام رسول الله صلى الله عليه وسلم

الحديث صحيح الاسناد ولم يخرجاه حدثنا ابو العباس محمد بن يعقوب ثنا العباس بن محمد الدوري
ثنا عثمان بن عمر ثنا عبد الرحمن بن عبد الله بن دينار ثنا شريك بن ابي نمر عن عطاء بن يسار عن ام سلمة انها
قالت في بيتي نزلت هذه الاية انما يريد الله ليذهب عنكم الرجس اهل البيت قالت فارسل رسول
الله صلى الله عليه وسلم الى علي وفاطمة والحسن والحسين فقال اللهم هؤلاء اهل بيتي قالت ام سلمة
يا رسول الله ما انا من اهل البيت قال انك الى خير وهؤلاء اهل بيتي هذا حديث صحيح على شرط
البخاري ولم يخرجاه حدثنا ابو العباس محمد بن يعقوب ثنا العباس بن الوليد بن مزيد اخبرني
ابي قال سمعت الاوزاعي يقول حدثني ابو عمار قال حدثني واثلة بن الاسقع قال جئت اريد عليا فلم اجده
فقالت فاطمة انطلق الى رسول الله صلى الله عليه وسلم يدعوه فاجلس فجاء مع رسول الله صلى الله
عليه وسلم فدخل ودخلت معهما قال فدعا رسول الله صلى الله عليه وسلم حسنا وحسينا فاجلس كل
واحد منهما على فخذه وادنى فاطمة من حجره وزوجها ثم لف عليهم ثوبه وانا شاهد فقال انما يريد
الله ليذهب عنكم الرجس اهل البيت ويطهركم تطهيرا اللهم هؤلاء اهل بيتي اللهم اهل بيتي احق
هذا الحديث صحيح على شرط مسلم ولم يخرجاه اخبرنا ابو عبد الله محمد بن عبد الله الزاهد
الاصبهاني ثنا اسيد بن عاصم ثنا الحسين بن حفص ثنا سفيان بن سعيد عن ابن ابي نجيح عن مجاهد عن ام سلمة
قالت قلت يا رسول الله يذكر الرجال ولا يذكر النساء فانزل الله عز وجل ان المسلمين والمسلمات
والمؤمنين والمؤمنات وانزل اني لا اضيع عمل عامل منكم من ذكر او انثى هذا حديث صحيح
على شرط الشيخين ولم يخرجاه حدثنا الشيخ ابو بكر اسحاق ثنا الحرث بن ابي اسامة
ثنا ابو نعيم ثنا سفيان عن علي بن الاقمر عن الاغر عن ابي سعيد قال وحدثنا ابو عبد الله محمد بن يعقوب
الحافظ ثنا حامد بن ابي حامد المقرئ ثنا عيسى بن جعفر الرازي ثنا سفيان بن سعيد عن علي بن
الاقمر عن الاغر عن ابي سعيد وابي هريرة ان رسول الله صلى الله عليه وسلم قال اذا ايقظ الرجل
امراته من الليل فصليا ركعتين كتبا من الذاكرين الله كثيرا والذاكرات لم يسنده ابو نعيم ولم يذكر
النبي صلى الله عليه وسلم في الاسناد واسنده عيسى بن جعفر وهو ثقة هذا حديث صحيح على شرط
الشيخين ولم يخرجاه حدثنا علي بن حمشاد العدل ثنا هشام بن علي السدوسي ثنا موسى بن
اسمعيل ثنا ابو عوانة اخبرني عمر بن ابي سلمة عن ابيه قال اخبرني اسامة بن زيد قال كنت في
المسجد فاتاني العباس وعلي رضي الله عنهما فقالا لي يا اسامة استاذن لنا على رسول الله صلى
الله عليه وسلم فدخلت على النبي صلى الله عليه وسلم فاستاذنته فقلت ان العباس وعليا يستاذنان

قال

قال هل تدري ما حاجتهما قلت لا والله ما ادري قال لكني ادري ايذن لهما فدخلا عليه فقالا
يا رسول الله جئناك لتخبرنا اي اهلك احب اليك قال احب اهلي الي فاطمة بنت محمد فقالا ما جئناك
نسالك عن فاطمة قالا يا رسول الله ليس نسالك عن فاطمة قال فاسامة بن زيد الذي انعم الله عليه وانعمت
عليه هذا حديث صحيح الاسناد ولم يخرجاه حدثنا ابو عبد الله محمد بن عبد الله
دينار العدل ثنا الحسين بن الفضل البجلي ثنا عفان بن مسلم ثنا حماد بن زيد عن ثابت عن انس قال جاءت زينب
حاريه تشكو الى رسول الله صلى الله عليه وسلم من زينب بنت جحش فقال النبي صلى الله عليه وسلم
امسك عليك اهلك فنزلت وتخفي في نفسك ما الله مبديه اخبرنا ابو زكريا العنبري ثنا محمد
بن عبد السلام ثنا اسحق بن ابرهيم انا عبد الرزاق انا معمر عن ابي عثمن عن انس بن مالك قال لما تزوج النبي
صلى الله عليه وسلم زينب بعث ام سليم حيسا في تور من حجارة قال انس فقال لي النبي صلى الله
عليه وسلم اذهب فادع لي من لقيت من المسلمين فذهبت فما رايت احدا الا دعوته قال ووضع النبي
صلى الله عليه وسلم يده في الطعام ودعا فيه وقال ما شاء الله قال فجعلوا ياكلون ويخرجون
وبقيت طائفة في البيت فجعل النبي صلى الله عليه وسلم يستحي منهم واطالوا الحديث فخرج
النبي صلى الله عليه وسلم وتركهم في البيت فانزل الله يا ايها الذين امنوا لا تدخلوا بيوت النبي الا
ان يؤذن لكم الى طعام غير ناظرين اناه يعني غير متحينين حتى بلغ ذلكم اطهر لقلوبكم وقلوبهن
هذا حديث صحيح الاسناد ولم يخرجاه حدثنا ابو العباس محمد بن يعقوب ثنا محمد بن عوف
الطائي ثنا عبد القدوس بن الحجاج ثنا صفوان بن عمرو حدثني سليم بن عامر قال جاء رجل الى ابي
امامة فقال يا ابا امامة اني رايت في منامي ان الملائكة تصلي عليك كلما دخلت وكلما خرجت
وكلما قمت وكلما جلست قال ابو امامة اللهم غفرا دعونا عنكم وانتم لو شئتم صلت عليكم
الملائكة ثم قرا يا ايها الذين امنوا اذكروا الله ذكرا كثيرا وسبحوه بكرة واصيلا هو الذي يصلي عليكم
وملائكته ليخرجكم من الظلمات الى النور وكان بالمؤمنين رحيما هذا حديث صحيح على شرط مسلم
ولم يخرجاه حدثني محمد بن صالح بن هاني ثنا ابو سهل بشر بن سهل اللباد ثنا عبد الله بن صالح
المصري ثنا معوية بن صالح عن سعيد بن سويد عن عبد الاعلى بن هلال عن عرباض بن سارية صاحب
رسول الله صلى الله عليه وسلم قال سمعت رسول الله صلى الله عليه وسلم يقول اني عبد
الله وخاتم النبيين وان ادم لمنجدل في طينته وساخبركم عن ذلك دعوة ابي ابرهيم وبشارة عيسى
ورؤيا امي التي رات وكذلك امهات النبيين يرين وان ام رسول الله صلى الله عليه وسلم

بالحق وصحته ونزاهة اصابها فصور السلام لم تلدها التي انا ارسلناك شاهدا ومبشرا
ونذيرا وداعيا الى الله باذنه وسراجا منيرا هذا حديث صحيح الاسناد ولم يخرجاه ٠
حدثنا ابو عبد الله محمد بن يعقوب الحافظ ٠ حامد بن ابي حامد المقري ٠ اسحق بن سليمان
الرازي قال سمعت فطر بن خليفة يحدث عن الحسن مسلم بن يناق عن طاوس عن ابن عباس انه قال يا رسول الله
عز وجل بها الذين امنوا اذا نكحتم المومنات ثم طلقتموهن من قبل ان تمسوهن فالا تكون طلاقا
حتى يكون نكاح هذا حديث صحيح الاسناد ولم يخرجاه قال الحاكم انما سمعت الشيخين
الامامين كررا هذا الحديث ولم يخرجاه في الصحيحين فنوضح على شرطهما حديث ابن عمرو عائشة
وعبد الله بن عباس ومعاذ بن جبل وجابر بن عبد الله ٠ فاما حديث عبد الله بن عمر فحدثنا
ابو علي الحسن بن المظفر الحافظ قالا وابو حامد بن شرقي بالقصبة وابو احمد السعدي
وابو اسحق البراري قالا حدثنا ابو الموالي محمد بن محمد بن عبد الله الحبي القطعي ٠ عاصم بن هلال
٠ ايوب عن نافع عن ابن عمر قال قال رسول الله صلى الله عليه وسلم لا طلاق الا بعد نكاح ٠ واما حديث
عائشة فحدثناه ابو عمران موسى بن سعيد الحنظلي الحافظ بهمذان ٠ ابو مسلم ابراهيم بن عبد الله
الحجاج بن منهال هشام الدستوائي عن هشام بن عروة عن ابيه ان رسول الله صلى الله عليه
وسلم قال لا طلاق الا بعد نكاح ولا عتق الا بعد ملك واما حديث ابن عباس فاخبرناه ابو جعفر
محمد بن عبد الله المقرئ الحبي بن ايوب العلاف بمصر ٠ عمرو بن خالد الحراني ٠ ابو بكير
الحنفي عن زمعة بن الي عبد الرحمن عن عطاء بن ابي رباح عن ابن عباس ان رسول الله صلى الله
عليه وسلم قال لا طلاق ولم يملك ٠ واما حديث معاذ بن جبل فحدثناه ابو بكر محمد بن عبد
الله الشافعي ٠ ابو اسمعيل محمد بن اسمعيل بن سعيد بن ابي مريم ٠ عبد المجيد بن عبد العزيز
ابن ابي رواد عن عمرو بن دينار عن طاوس عن معاذ بن جبل قال قال رسول الله صلى الله عليه وسلم
لا طلاق الا بعد نكاح ولا عتق الا بعد ملك ٠ واما حديث جابر فحدثناه ابو الحسن محمد بن
يحيى محمد العنزي وابو النضر الفقيه والحسن بن يعقوب العدل ومحمد بن عصمة المروزي قالوا انا ابو
عبد الله محمد بن ابراهيم العنزي ٠ ابو بكر عبد الله بن زبير الرمسي ٠ صدقة بن عبد الله السمين
قال حدثت محمد بن المنكدر وانا معصب فعلت الله ان احللت لي محمد بن المنكدر انا ولكن رسول
الله صلى الله عليه وسلم ٠ حدثني جابر بن عبد الله الانصاري انه سمع رسول الله صلى
الله عليه وسلم يقول لا طلاق الا لمن يملك ولا عتق الا لمن يملك ٠ وحدثناه ابو علي الحافظ

عبد الله بن محمود ٠ احمد بن عبد الله بن الحكم ٠ وكيع عن ابن ابي ليلى عن المنكدر عن جابر عن عطاء ومجاهد
قال الحاكم هذا اسناد هذا الحديث على اسناد ابن واهين حدثنا الحاكم عن ابي العباس عن ابي الوليد عن
عبد الله عن عمرو بن شعيب عن ابيه عن جده ولذلك يقع الاستيضاح من الشيخين في طلب هذه
الاسانيد الصحيحة والله اعلم ٠ اخبرنا ابو العباس محمد بن احمد المحبوبي ٠ سعيد بن
مسعود ٠ عبد الله بن موسى ٠ اسرائيل عن السدي عن ابي صالح عن ابن عباس قال اعطى النبي صلى
الله عليه وسلم فاعتدت الله عز وجل بها التي ابى احللتها لكذا وكذا فانزل الله عز وجل
الى قوله اللاتي هاجرن معك قالت فلم اكن احل لم اهاجر معك من الطلقاء هذا حديث
صحيح الاسناد ولم يخرجاه ٠ حدثني محمد بن صالح بن هانئ الحسن بن الفضل البجلي ٠ عباد بن يعقوب
٠ حاتم بن سليمة ٠ مات السائب ان تلا قول الله عز وجل ان الله وملائكته يصلون على النبي يا ايها الذين
امنوا صلوا عليه وسلموا تسليما قال امرنا ان نصلي عليه فكيف نصلي عليه فحدثنا سليمان بن الحسن عن محمد بن
الله بن ابي طلحة الانصاري عن ابيه ان رسول الله صلى الله عليه وسلم جاءنا يوم والبشر في
وجهه فقلنا ما رسول الله اما الذي البشر في وجهك قال اتاني الملك فقال يا محمد اما يرضيك
يقول اما ترضى ما احد من امتك صلى عليك الا صليت عليه عشر صلوات ولا يسلم عليك احد
من امتك الا رددت عليه عشر مرات فهذا ايضا حديث صحيح الاسناد ولم يخرجاه ٠
اخبرنا ابو النضر الفقيه وابو الحسن العنزي قالا ٠ عثمان بن سعيد الدارمي ٠ ابو صالح محبوب بن
موسى ٠ ابو اسحق الفزاري عن الاعمش وسفيان عن عبد الله بن السائب عن زاذان عن ابن مسعود
عن النبي صلى الله عليه وسلم قال ان لله ملكا سياحا في الارض يبلغني عن امتي السلام ٠ صحيح
الاسناد ولم يخرجاه وقد علق بابي حديث الثوري فانه مشهور عنه فاما حديث الاعمش
عن عبد الله بن السائب فانا لم نكتبه الا بهذا الاسناد ٠ حدثنا الشيخ ابو بكر بن اسحق
الفقيه انا محمد بن علي الابار ٠ احمد بن عبد الرحمن بن بكار الدمشقي ٠ الوليد بن مسلم حدثني ابو
رافع عن سعد المقبري عن ابي مسعود الانصاري عن النبي صلى الله عليه وسلم قال اكثروا علي في
يوم الجمعة فانه ليس يصلي علي احد يوم الجمعة الا عرضت علي صلاته ٠ هذا حديث
صحيح الاسناد فان ابا رافع هذا اسمه اسمعيل بن رافع ولم يخرجاه ٠ اخبرنا ابو الحسين
علي بن عبد الرحمن بن عيسى المسمعي بالكوفة ٠ احمد بن الازهر بن منيع ٠ عتبة بن عقبة ٠ سفيان عن

بالحق وصحته ونزاهة اصابها فصور السلام لم تلدها التي انا ارسلناك شاهدا ومبشرا
ونذيرا وداعيا الى الله باذنه وسراجا منيرا هذا حديث صحيح الاسناد ولم يخرجاه ٠
حدثنا ابو عبد الله محمد بن يعقوب الحافظ ٠ حامد بن ابي حامد المقري ٠ اسحق بن سليمان
الرازي قال سمعت فطر بن خليفة يحدث عن الحسن مسلم بن يناق عن طاوس عن ابن عباس انه قال يا رسول الله
عز وجل بها الذين امنوا اذا نكحتم المومنات ثم طلقتموهن من قبل ان تمسوهن فالا تكون طلاقا
حتى يكون نكاح هذا حديث صحيح الاسناد ولم يخرجاه قال الحاكم انما سمعت الشيخين
الامامين كررا هذا الحديث ولم يخرجاه في الصحيحين فنوضح على شرطهما حديث ابن عمرو عائشة
وعبد الله بن عباس ومعاذ بن جبل وجابر بن عبد الله ٠ فاما حديث عبد الله بن عمر فحدثنا
ابو علي الحسن بن المظفر الحافظ قالا وابو حامد بن شرقي بالقصبة وابو احمد السعدي
وابو اسحق البراري قالا حدثنا ابو الموالي محمد بن محمد بن عبد الله الحبي القطعي ٠ عاصم بن هلال
٠ ايوب عن نافع عن ابن عمر قال قال رسول الله صلى الله عليه وسلم لا طلاق الا بعد نكاح ٠ واما حديث
عائشة فحدثناه ابو عمران موسى بن سعيد الحنظلي الحافظ بهمذان ٠ ابو مسلم ابراهيم بن عبد الله
الحجاج بن منهال هشام الدستوائي عن هشام بن عروة عن ابيه ان رسول الله صلى الله عليه
وسلم قال لا طلاق الا بعد نكاح ولا عتق الا بعد ملك واما حديث ابن عباس فاخبرناه ابو جعفر
محمد بن عبد الله المقرئ الحبي بن ايوب العلاف بمصر ٠ عمرو بن خالد الحراني ٠ ابو بكير
الحنفي عن زمعة بن الي عبد الرحمن عن عطاء بن ابي رباح عن ابن عباس ان رسول الله صلى الله
عليه وسلم قال لا طلاق ولم يملك ٠ واما حديث معاذ بن جبل فحدثناه ابو بكر محمد بن عبد
الله الشافعي ٠ ابو اسمعيل محمد بن اسمعيل بن سعيد بن ابي مريم ٠ عبد المجيد بن عبد العزيز
ابن ابي رواد عن عمرو بن دينار عن طاوس عن معاذ بن جبل قال قال رسول الله صلى الله عليه وسلم
لا طلاق الا بعد نكاح ولا عتق الا بعد ملك ٠ واما حديث جابر فحدثناه ابو الحسن محمد بن
يحيى محمد العنزي وابو النضر الفقيه والحسن بن يعقوب العدل ومحمد بن عصمة المروزي قالوا انا ابو
عبد الله محمد بن ابراهيم العنزي ٠ ابو بكر عبد الله بن زبير الرمسي ٠ صدقة بن عبد الله السمين
قال حدثت محمد بن المنكدر وانا معصب فعلت الله ان احللت لي محمد بن المنكدر انا ولكن رسول
الله صلى الله عليه وسلم ٠ حدثني جابر بن عبد الله الانصاري انه سمع رسول الله صلى
الله عليه وسلم يقول لا طلاق الا لمن يملك ولا عتق الا لمن يملك ٠ وحدثناه ابو علي الحافظ

عبد الله بن محمود ٠ احمد بن عبد الله بن الحكم ٠ وكيع عن ابن ابي ليلى عن المنكدر عن جابر عن عطاء ومجاهد
قال الحاكم هذا اسناد هذا الحديث على اسناد ابن واهين حدثنا الحاكم عن ابي العباس عن ابي الوليد عن
عبد الله عن عمرو بن شعيب عن ابيه عن جده ولذلك يقع الاستيضاح من الشيخين في طلب هذه
الاسانيد الصحيحة والله اعلم ٠ اخبرنا ابو العباس محمد بن احمد المحبوبي ٠ سعيد بن
مسعود ٠ عبد الله بن موسى ٠ اسرائيل عن السدي عن ابي صالح عن ابن عباس قال اعطى النبي صلى
الله عليه وسلم فاعتدت الله عز وجل بها التي ابى احللتها لكذا وكذا فانزل الله عز وجل
الى قوله اللاتي هاجرن معك قالت فلم اكن احل لم اهاجر معك من الطلقاء هذا حديث
صحيح الاسناد ولم يخرجاه ٠ حدثني محمد بن صالح بن هانئ الحسن بن الفضل البجلي ٠ عباد بن يعقوب
٠ حاتم بن سليمة ٠ مات السائب ان تلا قول الله عز وجل ان الله وملائكته يصلون على النبي يا ايها الذين
امنوا صلوا عليه وسلموا تسليما قال امرنا ان نصلي عليه فكيف نصلي عليه فحدثنا سليمان بن الحسن عن محمد بن
الله بن ابي طلحة الانصاري عن ابيه ان رسول الله صلى الله عليه وسلم جاءنا يوم والبشر في
وجهه فقلنا ما رسول الله اما الذي البشر في وجهك قال اتاني الملك فقال يا محمد اما يرضيك
يقول اما ترضى ما احد من امتك صلى عليك الا صليت عليه عشر صلوات ولا يسلم عليك احد
من امتك الا رددت عليه عشر مرات فهذا ايضا حديث صحيح الاسناد ولم يخرجاه ٠
اخبرنا ابو النضر الفقيه وابو الحسن العنزي قالا ٠ عثمان بن سعيد الدارمي ٠ ابو صالح محبوب بن
موسى ٠ ابو اسحق الفزاري عن الاعمش وسفيان عن عبد الله بن السائب عن زاذان عن ابن مسعود
عن النبي صلى الله عليه وسلم قال ان لله ملكا سياحا في الارض يبلغني عن امتي السلام ٠ صحيح
الاسناد ولم يخرجاه وقد علق بابي حديث الثوري فانه مشهور عنه فاما حديث الاعمش
عن عبد الله بن السائب فانا لم نكتبه الا بهذا الاسناد ٠ حدثنا الشيخ ابو بكر بن اسحق
الفقيه انا محمد بن علي الابار ٠ احمد بن عبد الرحمن بن بكار الدمشقي ٠ الوليد بن مسلم حدثني ابو
رافع عن سعد المقبري عن ابي مسعود الانصاري عن النبي صلى الله عليه وسلم قال اكثروا علي في
يوم الجمعة فانه ليس يصلي علي احد يوم الجمعة الا عرضت علي صلاته ٠ هذا حديث
صحيح الاسناد فان ابا رافع هذا اسمه اسمعيل بن رافع ولم يخرجاه ٠ اخبرنا ابو الحسين
علي بن عبد الرحمن بن عيسى المسمعي بالكوفة ٠ احمد بن الازهر بن منيع ٠ عتبة بن عقبة ٠ سفيان عن

عبد الله بن محمد عسل عن العسل عن ابي ركعب قال كان رسول الله صلى الله عليه وسلم اذا اراد ان
يبيع العسل قام فقال ايها الناس اذكروا الله ايها الناس اذكروا الله جاء الموت بما فيه جاء الموت بما فيه فقال ابي ركعب يا رسول الله اني اكثر الصلوة عليك
فكم اجعل لك منها فما شئت قال الربع قال ما شئت وان زدت فهو خير قال النصف قال ما شئت
وان زدت فهو خير قال الثلثين قال ما شئت وان زدت فهو خير قال يا رسول الله اجعلها كلها لك
قال اذا تكفى همك ويغفر لك ذنبك هذا حديث صحيح الاسناد ولم يخرجاه ٥ اخبرنا
ابو زكريا العنبري محمد بن عبد السلام ثنا اسحق بن ابراهيم انا ابو معاوية ثنا الاعمش عن المنهال بن عمرو
عن سعيد بن جبير عن ابن عباس رضي الله عنه قال لما كلم الله موسى كلمه بالادمية قال له يا موسى لا تكلمني
بما كلمتك به قومك بكلامك اياه فاتخذ موسى يومئذ كرسيا فجلس عليه ثم لم يحرك حتى صعق موسى فاستند ساعة فجعل
يقول سبحانك تبت اليك وانا اول المؤمنين ثم استند ساعة فجعل يقول سبحانك تبت اليك وانا اول المؤمنين
حتى انتهت الساعة التي كلم فيها ربه فرآه ولبس ثيابه وراح الى قومه فقال الله عز وجل وما اعجلك عن قومك يا موسى
قال هم اولاء على اثري وعجلت اليك رب لترضى قال فانا قد فتنا قومك من بعدك وكان عبد الله وجيها ٥ هذا حديث صحيح على شرط الشيخين ولم يخرجاه بهذه السياقة ٥ اخبرنا
محمد بن يوسف الفقيه ثنا ابراهيم بن ابي طالب ثنا محمد بن عمرو بن ابي مذعور ثنا الحسين الحرشي ثنا سعيد
عن ابي بشر عن سعيد بن جبير عن ابن عباس قال ابى ارضنا ان تحمله السماوات والارض والجبال
فان ان يحملنها قال ائتي الادم اتاخذها بما فيها قال اطقت عرفت وان عصيت حدثك قال ما كان
قال فما كان الاكثر من طول العمر الى ان عرضنا الامانة على السموات والارض والجبال
شرط الشيخين ولم يخرجاه ٥ حدثنا ابو العباس محمد بن يعقوب ثنا محمد بن عبد الحكم ثنا محمد بن جعفر
عن الاعمش عن مسروق عن ابي ركعب قوله عز وجل انا عرضنا الامانة على السموات والارض والجبال
قال الامانة ان المرأة ائتمنت على فرجها ان

وممن تفسير سورة شاهد حدثني ابو بكر محمد بن احمد بن بالويه ثنا اسحق بن ابي اسرائيل
ميمون ثنا عفان ثنا حماد بن سلمة انا ماتت عن انس قوله عز وجل والتالية الحديث ان اعمال سائر الخلق
قال انس ان الشمس كانت عند داود وهو نسر الذرع فجعل تسلة هكذا سنة فجعل الشمس تجري
ويزداد ضوءها حتى كمل ارتفاعها فلما فرغ منها صفها على نفسه وقال نعم ذرع الحرث
هذه وقال لقد اعطي من الحكم وفصل القضاء كما اردت ان اسالك فسكت حتى
كفيتني ٥ صحيح على شرط مسلم ولم يخرجاه ٥ حدثنا ابو محمد المزني احمد بن حمدون القرشي ثنا محمد
بن منصور ثنا عبد الرزاق انا عبد الوهاب بن مجاهد عن ابيه عن ابن عباس في قوله عز وجل وقدرنا

السرد قال لا مرد للمساجين وتوسيع وتسليس ولا تعلها للمساجين وتصول الجلد سعيد
واحمله درداه هذا حرف عزيز النسر وعبد الوهاب عن مجاهد حدثنا ابو بكر
اسمعيل بن محمد السلمي بمرو ثنا ابو عاصم محمد بن عمرو الباهلي ثنا حرير عن عطاء السائب
عن سعيد بن جبير عن ابن عباس قال ما مات سليمان بن داود عليه السلام وهو قائم يصلي ولم يعلم الشياطين
بذلك حتى اكلت الارضة عصاه فخر ٥ وكان اذا استعرم سالها الاي شيء آنت قال فتخروا كما اجبر
الله عز وجل وسلم الريح عدوها شهر ورواحها شهر وسال له عين القطر اثنتي عشرة
فيما سال الحرير سالها الاي شيء صالت لخراب هذا المسجد قال ابن حزام هذا المسجد لا تكون
الا عند موتي تمام يعني هذا حديث صحيح الاسناد ولم يخرجاه ٥ حدثنا مهران بن هلال ثنا
عبد الله محمد بن احمد بن انس القرشي ثنا عبد الله بن يزيد المقرئ ثنا عبد الله بن عباس عن عبد الله بن
هبيرة الشيباني عن عبد الرحمن بن ابزى قال سمعت ابن عباس يقول ان رجلا سال النبي صلى الله
عليه وسلم عن سبا ما هو رجل او امراة او ارض قال هو رجل ولد عشرة من الولد سبه من ولده
باليمن واربعة بالشام فاما اليمانيون فمذحج وكندة والازد والاشعريون وانمار وحمير
حمر كلها واما الشاميون فلخم وجذام وعاملة وغسان هذا حديث صحيح الاسناد ولم
يخرجاه وشاهد حديث وهب بن منبه ٥ حدثنا ابو بكر بن اسحق وعلي بن حمشاد قالا ثنا بشر بن موسى
الاسدي ثنا الحميدي ثنا سفيان بن عيينة عن علقمة بن سعيد بن اسمع بن رجل المازني حدثني عمي ثابت بن سعيد
بن اسمع عن ابيه ان فروة بن مسيك المرادي حدثه انه سال رسول الله صلى الله عليه وسلم عن
سبا فقال يا رسول الله سبا رجل ام امراة ام ارض فقال ليس رسول الله صلى الله عليه وسلم رجل ولد
عشرة منهم اربعة وسكن ستة فاما الذين تشاءموا فلخم وجذام وعاملة وغسان واما الذين تيمنوا منهم حمير والاشعريون
والازد وكندة والانمار فالتي منها الحيلة ٥ حدثنا ابو بكر احمد بن كامل
بن خلف العنبري ثنا محمد بن حريث العقيلي ثنا ابو كريب ثنا اسامة وسئل عن قول الله عز وجل
وما ارسلناك الا كافة للناس بشيرا ونذيرا قال الاعمش عن مجاهد عن عبيد بن عمير عن
ابي ذر قال التفت رسول الله صلى الله عليه وسلم لليلة وجدته فقمت معه فما زال يصلي فما زال العلوم
قال اوحيت الليلة جبريل فقلت لبيك وسعديك ان اسالت لا اعطيك الا الاحمر والاسود قال مجاهد الاحمر والاسود
ونصرت بالرعب فمرعب العدو وهو على مسيرة شهر وجعلت لي الارض مسجدا وطهورا
واحلت لي الغنائم ولم تحل لاحد قبلي وقيل لي سل تعطه فاختبأتها شفاعة امتي وهي نائلة من

عبد الله بن محمد عسل عن العسل عن ابي ركعب قال كان رسول الله صلى الله عليه وسلم اذا اراد ان
يبيع العسل قام فقال ايها الناس اذكروا الله ايها الناس اذكروا الله جاء الموت بما فيه جاء الموت بما فيه فقال ابي ركعب يا رسول الله اني اكثر الصلوة عليك
فكم اجعل لك منها فما شئت قال الربع قال ما شئت وان زدت فهو خير قال النصف قال ما شئت
وان زدت فهو خير قال الثلثين قال ما شئت وان زدت فهو خير قال يا رسول الله اجعلها كلها لك
قال اذا تكفى همك ويغفر لك ذنبك هذا حديث صحيح الاسناد ولم يخرجاه ٥ اخبرنا
ابو زكريا العنبري محمد بن عبد السلام ثنا اسحق بن ابراهيم انا ابو معاوية ثنا الاعمش عن المنهال بن عمرو
عن سعيد بن جبير عن ابن عباس رضي الله عنه قال لما كلم الله موسى كلمه بالادمية قال له يا موسى لا تكلمني
بما كلمتك به قومك بكلامك اياه فاتخذ موسى يومئذ كرسيا فجلس عليه ثم لم يحرك حتى صعق موسى فاستند ساعة فجعل
يقول سبحانك تبت اليك وانا اول المؤمنين ثم استند ساعة فجعل يقول سبحانك تبت اليك وانا اول المؤمنين
حتى انتهت الساعة التي كلم فيها ربه فرآه ولبس ثيابه وراح الى قومه فقال الله عز وجل وما اعجلك عن قومك يا موسى
قال هم اولاء على اثري وعجلت اليك رب لترضى قال فانا قد فتنا قومك من بعدك وكان عبد الله وجيها ٥ هذا حديث صحيح على شرط الشيخين ولم يخرجاه بهذه السياقة ٥ اخبرنا
محمد بن يوسف الفقيه ثنا ابراهيم بن ابي طالب ثنا محمد بن عمرو بن ابي مذعور ثنا الحسين الحرشي ثنا سعيد
عن ابي بشر عن سعيد بن جبير عن ابن عباس قال ابى ارضنا ان تحمله السماوات والارض والجبال
فان ان يحملنها قال ائتي الادم اتاخذها بما فيها قال اطقت عرفت وان عصيت حدثك قال ما كان
قال فما كان الاكثر من طول العمر الى ان عرضنا الامانة على السموات والارض والجبال
شرط الشيخين ولم يخرجاه ٥ حدثنا ابو العباس محمد بن يعقوب ثنا محمد بن عبد الحكم ثنا محمد بن جعفر
عن الاعمش عن مسروق عن ابي ركعب قوله عز وجل انا عرضنا الامانة على السموات والارض والجبال
قال الامانة ان المرأة ائتمنت على فرجها ان

وممن تفسير سورة شاهد حدثني ابو بكر محمد بن احمد بن بالويه ثنا اسحق بن ابي اسرائيل
ميمون ثنا عفان ثنا حماد بن سلمة انا ماتت عن انس قوله عز وجل والتالية الحديث ان اعمال سائر الخلق
قال انس ان الشمس كانت عند داود وهو نسر الذرع فجعل تسلة هكذا سنة فجعل الشمس تجري
ويزداد ضوءها حتى كمل ارتفاعها فلما فرغ منها صفها على نفسه وقال نعم ذرع الحرث
هذه وقال لقد اعطي من الحكم وفصل القضاء كما اردت ان اسالك فسكت حتى
كفيتني ٥ صحيح على شرط مسلم ولم يخرجاه ٥ حدثنا ابو محمد المزني احمد بن حمدون القرشي ثنا محمد
بن منصور ثنا عبد الرزاق انا عبد الوهاب بن مجاهد عن ابيه عن ابن عباس في قوله عز وجل وقدرنا

السرد قال لا مرد للمساجين وتوسيع وتسليس ولا تعلها للمساجين وتصول الجلد سعيد
واحمله درداه هذا حرف عزيز النسر وعبد الوهاب عن مجاهد حدثنا ابو بكر
اسمعيل بن محمد السلمي بمرو ثنا ابو عاصم محمد بن عمرو الباهلي ثنا حرير عن عطاء السائب
عن سعيد بن جبير عن ابن عباس قال ما مات سليمان بن داود عليه السلام وهو قائم يصلي ولم يعلم الشياطين
بذلك حتى اكلت الارضة عصاه فخر ٥ وكان اذا استعرم سالها الاي شيء آنت قال فتخروا كما اجبر
الله عز وجل وسلم الريح عدوها شهر ورواحها شهر وسال له عين القطر اثنتي عشرة
فيما سال الحرير سالها الاي شيء صالت لخراب هذا المسجد قال ابن حزام هذا المسجد لا تكون
الا عند موتي تمام يعني هذا حديث صحيح الاسناد ولم يخرجاه ٥ حدثنا مهران بن هلال ثنا
عبد الله محمد بن احمد بن انس القرشي ثنا عبد الله بن يزيد المقرئ ثنا عبد الله بن عباس عن عبد الله بن
هبيرة الشيباني عن عبد الرحمن بن ابزى قال سمعت ابن عباس يقول ان رجلا سال النبي صلى الله
عليه وسلم عن سبا ما هو رجل او امراة او ارض قال هو رجل ولد عشرة من الولد سبه من ولده
باليمن واربعة بالشام فاما اليمانيون فمذحج وكندة والازد والاشعريون وانمار وحمير
حمر كلها واما الشاميون فلخم وجذام وعاملة وغسان هذا حديث صحيح الاسناد ولم
يخرجاه وشاهد حديث وهب بن منبه ٥ حدثنا ابو بكر بن اسحق وعلي بن حمشاد قالا ثنا بشر بن موسى
الاسدي ثنا الحميدي ثنا سفيان بن عيينة عن علقمة بن سعيد بن اسمع بن رجل المازني حدثني عمي ثابت بن سعيد
بن اسمع عن ابيه ان فروة بن مسيك المرادي حدثه انه سال رسول الله صلى الله عليه وسلم عن
سبا فقال يا رسول الله سبا رجل ام امراة ام ارض فقال ليس رسول الله صلى الله عليه وسلم رجل ولد
عشرة منهم اربعة وسكن ستة فاما الذين تشاءموا فلخم وجذام وعاملة وغسان واما الذين تيمنوا منهم حمير والاشعريون
والازد وكندة والانمار فالتي منها الحيلة ٥ حدثنا ابو بكر احمد بن كامل
بن خلف العنبري ثنا محمد بن حريث العقيلي ثنا ابو كريب ثنا اسامة وسئل عن قول الله عز وجل
وما ارسلناك الا كافة للناس بشيرا ونذيرا قال الاعمش عن مجاهد عن عبيد بن عمير عن
ابي ذر قال التفت رسول الله صلى الله عليه وسلم لليلة وجدته فقمت معه فما زال يصلي فما زال العلوم
قال اوحيت الليلة جبريل فقلت لبيك وسعديك ان اسالت لا اعطيك الا الاحمر والاسود قال مجاهد الاحمر والاسود
ونصرت بالرعب فمرعب العدو وهو على مسيرة شهر وجعلت لي الارض مسجدا وطهورا
واحلت لي الغنائم ولم تحل لاحد قبلي وقيل لي سل تعطه فاختبأتها شفاعة امتي وهي نائلة من

لم يشركا الله بشيئا هذا حديث صحيح على شرط الشيخين ولم يخرجاه بهذه السياقة
وإنما أخرجا الفاظا من الحديث متفرقة ٥ أخبرنا أبو بكر محمد بن عبد الله الشافعي، أنبأ
أبو خليفة، نبأ سفيان عن الأعمش عن التيمي عن ابن عباس في قوله عز وجل وإن ليس التناوش
من مكان بعيد قال يسألون الرد وليس لهم رد ٥ هذا حديث صحيح الإسناد ولم يخرجاه ٥

بسم الله الرحمن الرحيم ومن سورة الملائكة أخبرنا

أبو عبد الله محمد بن يعقوب الحافظ، حدثنا حامد بن أبي حامد المقري، أنبأ مسلم بن إبراهيم، نبأ عبد الرحمن
بن عبد الله المسعودي عن عبد الله بن المحارب بن مسلم عن أبيه عن عبد الله بن مسعود قال إذا
حدثناكم حديثا أتيناكم بتصديقه في كتاب الله أن العبد إذا قال سبحان الله والحمد لله ولا إله
إلا الله والله أكبر وتبارك الله قبض عليهن ملك فصعد بهن حتى يحاذي بهن وجه الرحمن أو
جمع من الملائكة لا يسعون والقائلهن حتى يحاذين وجه الرحمن تلا عبد الله ﴿إليه يصعد الكلم
الطيب والعمل الصالح يرفعه﴾ ٥ هذا حديث صحيح الإسناد ولم يخرجاه **حدثنا** علي بن حمشاد
العدل، أنبأ إسحاق بن أحمد العامري، أنبأ الوليد، عن الأوزاعي، أنبأ أبو رقبة
قال التقيت مع أبي بكر رسول الله صلى الله عليه وسلم فسلمت عليه أبي وجلسنا ساعة فتحدثنا
فقال رسول الله صلى الله عليه وسلم لولا أنك هذا قال أبي يريد اللحية قال فقلنا قال أشهد به
قال فتبسم رسول الله صلى الله عليه وسلم ضاحكا مرتين ثم قال من خليلي على ذلك قال قلت قال
أما إنك هذا لا تحيى عليه ولا تموت عليه قال وقرأ رسول الله صلى الله عليه وسلم ولا تزر وازرة
وزر أخرى إلى قوله ٥ هذا أبو رقبة من الطبقة الأولى صحيح الإسناد ولم يخرجاه ٥ **حدثنا**
أبو أحمد الحسين بن علي التميمي أبو بكر محمد بن حمدون بن حمدان، نبأ علي بن المعتمر بن سليمان
عن أبيه عن عطاء السائب عن عكرمة عن ابن عباس قال لما نزلت سبح اسم ربك الأعلى قال لما في
صحف إبراهيم فلما نزلت والنجم إذا هوى قال لما في صحف إبراهيم وموسى وزاد
أخرى في قوله ٥ هذا أبو رقبة من الطبقة الأولى ٥ هذا حديث صحيح الإسناد ولم يخرجاه **أخبرنا**
أبو زكريا يحيى بن محمد العنبري، نبأ محمد بن عبد السلام، أنبأ إسحاق بن إبراهيم، أنبأ جرير عن الأعمش عن رجل
قد سماه عن أبي الدرداء قال سمعت رسول الله صلى الله عليه وسلم يقول لعن الله رجلا لعن رجلا ليس
ظالما لنفسه ومنهم مقتصد ومنهم سابق بالخيرات قال السابق والمقتصد يدخلان الجنة
بغير حساب والظالم لنفسه يحاسب حسابا يسيرا ثم يدخل الجنة ٥ وقد اختلف الرواة عن

الأعمش

الأعمش في إسناد هذا الحديث فروى عن الثوري عن الأعمش قال ذكر أبو إسحاق عن الأزدي
ورفع شعبة عن الأعمش عن رجل من ثقيف عن أبي الدرداء وإذا كررت الرواية
في حديث سطحان الحديث أعلا ٥ **حدثنا** أبو بكر أحمد بن سلمان الفقيه
إملاء، نبأ أبو الموسى، نبأ مسدد، المعمر سلمة حدثني أبو سعيد المقبري عن عبد الرحمن حدثني عبيد الله بن
الحر الجعفي قال كنت عند عائشة رضي الله عنها فأتاها المؤمنون فقالت لهم ما أنزل الله عز وجل أو ذنبا الكتاب
الذين اصطفينا من عبادنا فمنهم ظالم لنفسه ومنهم مقتصد ومنهم سابق بالخيرات بإذن الله
ذلك هو الفضل الكبير فعلت عائشة أما السابق فمن مضى على عهد رسول الله صلى الله عليه
وسلم فشهد له بالجنة ومات وهو راض عنه ولنا المقتصد فمن اتبع آثارهم فعمل بأعمالهم حتى يلحق بهم وأما الظالم
لنفسه مثلي ومثلك ومن بعدنا وكل في الجنة ٥ صحيح الإسناد ولم يخرجاه ٥ **حدثنا** أبو
الحسن علي بن داود المطرز المصري بمكة، نبأ العباس بن محمد بن العباس المصري، نبأ عمرو بن سواد
السرحي، نبأ عبد الله بن وهب أخبرني عمرو بن الحارث عن أبي السمح عن أبي الهيثم عن أبي سعيد الخدري
أن النبي صلى الله عليه وسلم تلا قول الله عز وجل جنات عدن يدخلونها يحلون فيها من أساور من
ذهب قال أن عليهم التيجان إن أدنى لؤلؤة لتضيء بين المشرق والمغرب ٥ هذا حديث صحيح
الإسناد لم يخرجاه **حدثنا** أبو العباس الدوري عن يحيى بن معين قال أصح أسانيد المصريين عمرو بن
عمرو بن الحارث عن أبي الهيثم عن أبي سعيد ٥ **حدثنا** أبو سعيد أحمد بن يعقوب الثقفي، نبأ الحسين بن
الفرج، نبأ محمد بن سعد العوفي، حدثني أبي عن أبيه عن جده عن ابن عباس قال
ابن عباس الحمد لله الذي أذهب عنا الحزن فالحزن النار ٥ هذا حديث صحيح الإسناد ولم
يخرجاه **حدثنا** أبو عبد الله محمد بن عبد الله العمري، أنبأ أحمد بن مهران، نبأ أبو نعيم، نبأ سفيان
عن عبد الله بن عثمان بن خثيم عن مجاهد عن ابن عباس قال ولم يعز وجل أولم نعمركم ما يتذكر فيه
من تذكر قال ستين سنة ٥ صحيح الإسناد ولم يخرجاه **أخبرني** أبو الحسن أحمد بن محمد العنزي
بمرو، نبأ سعيد الدارمي، نبأ عبد الله بن صالح، حدثني الليث عن سعيد المقبري عن أبي هريرة قال قال
رسول الله صلى الله عليه وسلم أعذر الله إلى امرئ أمهل الرجل من ابنة ستين سنة ٥ وقد أعذر الله إلى العمر
صحيح على شرط البخاري ولم يخرجاه **حدثنا** أبو الحسن علي بن الفضل السامري ببغداد، نبأ أبو
علي الحسن بن عرفة العبدي، نبأ عبد الرحمن بن محمد المحاربي عن محمد بن عمرو عن أبي سلمة عن
أبي هريرة قال قال رسول الله صلى الله عليه وسلم أعمار أمتي ما بين الستين إلى السبعين وأقلهم من
يجوز ذلك ٥ هذا حديث صحيح على شرط مسلم ولم يخرجاه **حدثنا** أبو العباس محمد بن يعقوب

لم يشركا الله بشيئا هذا حديث صحيح على شرط الشيخين ولم يخرجاه بهذه السياقة
وإنما أخرجا الفاظا من الحديث متفرقة ٥ أخبرنا أبو بكر محمد بن عبد الله الشافعي، أنبأ
أبو خليفة، نبأ سفيان عن الأعمش عن التيمي عن ابن عباس في قوله عز وجل وإن ليس التناوش
من مكان بعيد قال يسألون الرد وليس لهم رد ٥ هذا حديث صحيح الإسناد ولم يخرجاه ٥

بسم الله الرحمن الرحيم ومن سورة الملائكة أخبرنا

أبو عبد الله محمد بن يعقوب الحافظ، حدثنا حامد بن أبي حامد المقري، أنبأ مسلم بن إبراهيم، نبأ عبد الرحمن
بن عبد الله المسعودي عن عبد الله بن المحارب بن مسلم عن أبيه عن عبد الله بن مسعود قال إذا
حدثناكم حديثا أتيناكم بتصديقه في كتاب الله أن العبد إذا قال سبحان الله والحمد لله ولا إله
إلا الله والله أكبر وتبارك الله قبض عليهن ملك فصعد بهن حتى يحاذي بهن وجه الرحمن أو
جمع من الملائكة لا يسعون والقائلهن حتى يحاذين وجه الرحمن تلا عبد الله ﴿إليه يصعد الكلم
الطيب والعمل الصالح يرفعه﴾ ٥ هذا حديث صحيح الإسناد ولم يخرجاه **حدثنا** علي بن حمشاد
العدل، أنبأ إسحاق بن أحمد العامري، أنبأ الوليد، عن الأوزاعي، أنبأ أبو رقبة
قال التقيت مع أبي بكر رسول الله صلى الله عليه وسلم فسلمت عليه أبي وجلسنا ساعة فتحدثنا
فقال رسول الله صلى الله عليه وسلم لولا أنك هذا قال أبي يريد اللحية قال فقلنا قال أشهد به
قال فتبسم رسول الله صلى الله عليه وسلم ضاحكا مرتين ثم قال من خليلي على ذلك قال قلت قال
أما إنك هذا لا تحيى عليه ولا تموت عليه قال وقرأ رسول الله صلى الله عليه وسلم ولا تزر وازرة
وزر أخرى إلى قوله ٥ هذا أبو رقبة من الطبقة الأولى صحيح الإسناد ولم يخرجاه ٥ **حدثنا**
أبو أحمد الحسين بن علي التميمي أبو بكر محمد بن حمدون بن حمدان، نبأ علي بن المعتمر بن سليمان
عن أبيه عن عطاء السائب عن عكرمة عن ابن عباس قال لما نزلت سبح اسم ربك الأعلى قال لما في
صحف إبراهيم فلما نزلت والنجم إذا هوى قال لما في صحف إبراهيم وموسى وزاد
أخرى في قوله ٥ هذا أبو رقبة من الطبقة الأولى ٥ هذا حديث صحيح الإسناد ولم يخرجاه **أخبرنا**
أبو زكريا يحيى بن محمد العنبري، نبأ محمد بن عبد السلام، أنبأ إسحاق بن إبراهيم، أنبأ جرير عن الأعمش عن رجل
قد سماه عن أبي الدرداء قال سمعت رسول الله صلى الله عليه وسلم يقول لعن الله رجلا لعن رجلا ليس
ظالما لنفسه ومنهم مقتصد ومنهم سابق بالخيرات قال السابق والمقتصد يدخلان الجنة
بغير حساب والظالم لنفسه يحاسب حسابا يسيرا ثم يدخل الجنة ٥ وقد اختلف الرواة عن

الأعمش

الأعمش في إسناد هذا الحديث فروى عن الثوري عن الأعمش قال ذكر أبو إسحاق عن الأزدي
ورفع شعبة عن الأعمش عن رجل من ثقيف عن أبي الدرداء وإذا كررت الرواية
في حديث سطحان الحديث أعلا ٥ **حدثنا** أبو بكر أحمد بن سلمان الفقيه
إملاء، نبأ أبو الموسى، نبأ مسدد، المعمر سلمة حدثني أبو سعيد المقبري عن عبد الرحمن حدثني عبيد الله بن
الحر الجعفي قال كنت عند عائشة رضي الله عنها فأتاها المؤمنون فقالت لهم ما أنزل الله عز وجل أو ذنبا الكتاب
الذين اصطفينا من عبادنا فمنهم ظالم لنفسه ومنهم مقتصد ومنهم سابق بالخيرات بإذن الله
ذلك هو الفضل الكبير فعلت عائشة أما السابق فمن مضى على عهد رسول الله صلى الله عليه
وسلم فشهد له بالجنة ومات وهو راض عنه ولنا المقتصد فمن اتبع آثارهم فعمل بأعمالهم حتى يلحق بهم وأما الظالم
لنفسه مثلي ومثلك ومن بعدنا وكل في الجنة ٥ صحيح الإسناد ولم يخرجاه ٥ **حدثنا** أبو
الحسن علي بن داود المطرز المصري بمكة، نبأ العباس بن محمد بن العباس المصري، نبأ عمرو بن سواد
السرحي، نبأ عبد الله بن وهب أخبرني عمرو بن الحارث عن أبي السمح عن أبي الهيثم عن أبي سعيد الخدري
أن النبي صلى الله عليه وسلم تلا قول الله عز وجل جنات عدن يدخلونها يحلون فيها من أساور من
ذهب قال أن عليهم التيجان إن أدنى لؤلؤة لتضيء بين المشرق والمغرب ٥ هذا حديث صحيح
الإسناد لم يخرجاه **حدثنا** أبو العباس الدوري عن يحيى بن معين قال أصح أسانيد المصريين عمرو بن
عمرو بن الحارث عن أبي الهيثم عن أبي سعيد ٥ **حدثنا** أبو سعيد أحمد بن يعقوب الثقفي، نبأ الحسين بن
الفرج، نبأ محمد بن سعد العوفي، حدثني أبي عن أبيه عن جده عن ابن عباس قال
ابن عباس الحمد لله الذي أذهب عنا الحزن فالحزن النار ٥ هذا حديث صحيح الإسناد ولم
يخرجاه **حدثنا** أبو عبد الله محمد بن عبد الله العمري، أنبأ أحمد بن مهران، نبأ أبو نعيم، نبأ سفيان
عن عبد الله بن عثمان بن خثيم عن مجاهد عن ابن عباس قال ولم يعز وجل أولم نعمركم ما يتذكر فيه
من تذكر قال ستين سنة ٥ صحيح الإسناد ولم يخرجاه **أخبرني** أبو الحسن أحمد بن محمد العنزي
بمرو، نبأ سعيد الدارمي، نبأ عبد الله بن صالح، حدثني الليث عن سعيد المقبري عن أبي هريرة قال قال
رسول الله صلى الله عليه وسلم أعذر الله إلى امرئ أمهل الرجل من ابنة ستين سنة ٥ وقد أعذر الله إلى العمر
صحيح على شرط البخاري ولم يخرجاه **حدثنا** أبو الحسن علي بن الفضل السامري ببغداد، نبأ أبو
علي الحسن بن عرفة العبدي، نبأ عبد الرحمن بن محمد المحاربي عن محمد بن عمرو عن أبي سلمة عن
أبي هريرة قال قال رسول الله صلى الله عليه وسلم أعمار أمتي ما بين الستين إلى السبعين وأقلهم من
يجوز ذلك ٥ هذا حديث صحيح على شرط مسلم ولم يخرجاه **حدثنا** أبو العباس محمد بن يعقوب

ثنا ابوبكر بن ابي شيبة القاضي بمصر ثنا حفص بن غياث ثنا معمر بن راشد سمعت محمد بن عبد الرحمن الغفاري يقول سمعت ابا هريرة يقول سمعت رسول الله صلى الله عليه وسلم يقول لقد اعذر الله الى عبد عمره ستين او سبعين سنة لقد اعذر الله في عمره اليه ذ اخرناه ابو عبد الله محمد بن علي الصنعاني بمكة ثنا اسحق بن ابرهيم الحنظلي ثنا عبد الرزاق ثنا معمر عن شيخ وعفار عن سعيد المقبري عن ابي هريرة عن النبي صلى الله عليه وسلم قال لقد اعذر الله الى عبد احياه حتى بلغ ستين او سبعين سنة لقد اعذر الله اليه ذ حدثنا السمح ابوبكر بن اسحق من اصل كتابه ثنا اسمعيل بن اسحق القاضي ثنا سليم بن حرب ثنا حماد بن زيد عن ايوب عن سهل بن سعد قال قال رسول الله صلى الله عليه وسلم من عمر من امتي ستين سنة فقد اعذر الله الى في العمر صحيح على شرط السحر ولم يخرجاه ذ اخبرني محمد بن اسحق الصغاني ثنا احمد بن نصر ثنا عمرو بن طلحة ثنا اسباط عن ابي اسحق عن الاحوص قال قرأ ابن مسعود ولو يواخذ الله الناس بما اكتسبوا ما ترك على ظهرها من دابة ولكن يؤخرهم الاية قال كاد الجعل يعذب في جحره بذنب ابن ادم ذ صحيح الاسناد ولم يخرجاه ذ بسم الله الرحمن الرحيم ومن سورة يس وقد ذكرت فضائل السور وكتاب فضائل القرآن وانا اذكر في هذا الموضع حكاية تبعث بها من استحثها ذ حدثنا علي عبد الرحمن السعدي بالكوفة ثنا الحسين بن الحكم الحبري ثنا الحسن العرني ثنا عمرو بن ابي قيس الرازي عن المقدام عن محمد بن مروان عن ابي جعفر محمد بن علي قال مر رجل وله فتوة فلم يكس يس والقرآن في جام من عنبر ان نشربه ذ حدثنا ابو سعد احمد بن يعقوب الثقفي الحسن بن علي بن سليمان المعمري ثنا جعفر بن محمد ابن اخيه اسحق بن يوسف الازرق ثنا سفيان بن سعيد عن ابي سفيان سعيد بن طريف عن ابي نضرة عن ابي سعيد الخدري قال كان رسول الله صلى الله عليه وسلم اذا اراد ان يسقط الى الارض للسجود نادى الله عز وجل انك تحي الموتى وتكتب ما قدموا وآثارهم وذرعاهم رسول الله صلى الله عليه وسلم فقال ايه تكتبان ما قدموا وآثارهم وذرعاهم فتركوا ذ هذا حديث صحيح على شرط الشيخين ولم يخرجاه وقد اخرج مسلم بعض هذا المعنى من حديث حميد عن انس ذ حدثنا ابو جعفر محمد بن احمد بن سعد الدارمي ابو زرعة بمنزله بعبد الله بن عبد الكريم ابو جعفر عامر بن سعد البجلي بمالك المزرع عند الزهري ابن يحيى بن سيار ابي الحكم عن ابي وائل عن عبد الله قال قال صاحب يس يا قوم اتبعوا المرسلين فاتبعوه لهو ما لقتل الانبياء قال ان انتم بكم فاسمعون اي فاشهدوا ذ هذا حديث صحيح الاسناد ولم يخرجاه ذ اخبرنا اسمعيل بن محمد الفضل

بن محمد الشعراني ثنا جدي ثنا عمرو بن عون ثنا هشيم ثنا ابو بشر عن سعيد بن جبير عن ابن عباس قال الحامل بن وائل الى رسول الله صلى الله عليه وسلم بعظم حائل فتته بفيه ثم قال ايحيي الله هذا بعد ما ارى قال نعم يبعث الله هذا ثم يميتكم ثم يحشركم ثم تدخلكم النار فانزل الله ضرب لنا مثلا ونسي خلقه الآيات اولم ير الانسان انا خلقناه من نطفة فاذا هو خصيم مبين الى آخر السورة ذ هذا حديث صحيح على شرط الشيخين ولم يخرجاه ذ

بسم الله الرحمن الرحيم

ومن سورة الصافات اخبرنا ابو جعفر محمد بن السني ثنا الحسن بن حازم الغفاري ثنا قتيبة بن سعيد ثنا اسمعيل بن جعفر عن العلاء بن عبد الرحمن عن ابيه عن ابي هريرة قال قال رسول الله صلى الله عليه وسلم من قرأ والصافات صفا قال الملك ذ قال الراوي احد رواته قال الملك ما تلاقيت ذكرا قال الملك ذ هذا حديث صحيح على شرط الشيخين ولم يخرجاه ذ اخبرنا ابوبكر العنبري محمد عبد السلام ثنا اسحق بن ابرهيم ثنا جرير عن الاعمش عن ابي وائل عن سعيد بن سلمة قال قراها عبد الله بل عجبت ويسخرون قال الرشيخ ان الله لا يعجب من شيء انما يعجب من لا يعلم قال الاعمش ذكرت لابرهيم فقال الرشيخ هكذا كان يعجبه رأيه ان عبد الله كان اعلم من رشيخ وكان عبد الله يقرؤها بل عجبت ذ هذا حديث صحيح على شرط الشيخين ولم يخرجاه ذ اخبرنا ابو عبد الله محمد بن عبد الله الصفار ثنا احمد بن مهران ثنا عبد الله بن موسى ثنا اسرائيل بن سماك بن حرب عن النعمان بن بشير عن عمر بن الخطاب في قوله احشروا الذين ظلموا وازواجهم قال امثالهم الذين هم مثلهم ذ هذا حديث صحيح على شرط مسلم ولم يخرجاه ذ حدثنا عمر بن جعفر البصري ثنا الحسن بن احمد التستري ثنا عبد الله بن معاذ العنبري ثنا المعتمر بن سليمان عن ابيه عن انس بن مالك قال سمعت رسول الله صلى الله عليه وسلم يقول ما من داع دعا الى شيء الا كان معه موقوفا معهم يوم القيامة لا ما له فقط معه ثم قرأ هذه الاية وقفوهم انهم مسئولون ذ هكذا حدث بها الحسن بن احمد التستري ولو حان لنا قوله منا لكنا نصححه على شرط السحر ولكنا نقول ارواه ما احسبناه ابوبكر العنبري ثنا محمد بن عبد السلام ثنا اسحق بن ابرهيم ثنا المعتمر بن سليمان قال سمعت ليثا يحدث عن بشر عن انس بن مالك قال سمعت رسول الله صلى الله عليه وسلم يقول من دعا احد المسلمين الى شيء وان دعا رجل رجلا كان موقوفا معه يوم القيامة لا ما له فقط معه ثم قال رسول الله صلى الله عليه وسلم وقفوهم انهم مسئولون ذ قال الحاكم فقد بان تراوي الامام

عصره ان يعقوب الحنظلي اخبرنا اصلا باسناده ما حدثنا ابو سعد احمد بن يعقوب المتولي
، الحسن بن الحسن العنزي ابو حذيفة ، سفيان بن عيينة عن ابي يحيى عن مجاهد عن ابن
عباس في قوله عز وجل وابرهيم اذ قال لقومه الآية قال سبعة نوح ابرهيم على منهاجه وستة
بلغ معه التسع ستة حتى بلغ سبعة سعى ابرهيم في العمل فلما اسلما امر ابنه وثله
للشمس وصلح وجهه الى الارض فقال لا تدعني واثنتا عشرة عيسى ابن حتى ولا تجعل على اربطة
الرقيق صلح وجهي على الارض فلما ادخل يده لم يدخلها حتى المذبح حتى يرى ان ابرهيم
قد مرت الروما فامسك يده وفرج وراءه بذبح عظيم يكبش عظيم متقبل وزعم ابن
عباس ان الذبح اسمعيل هذا حديث صحيح على شرط الشيخين ولم يخرجاه اخبرني
ابو اسحق ابرهيم بن محمد الزاهد الحري ، محمد بن يحيى الصفار ، محمد بن سهم الصفار
، سفيان الثوري عن سماك بن حرب عن سعيد بن جبير عن ابن عباس قال رويا الاسناد وجود هذا
حديث صحيح على شرط الشيخين ولم يخرجاه حدثنا ابو العباس محمد بن يعقوب ، العباس
بن محمد الدوري ، يعقوب بن محمد الزهري ، عبد العزيز بن محمد عن سهيل بن عبد الله بن ابي
بكر عن انس قال كان النبي صلى الله عليه وسلم يقام عشاء والغلام يلعب هذا حديث
صحيح على شرط مسلم ولم يخرجاه **بسم الله الرحمن الرحيم**
ومن سورة ص حدثنا ابو العباس محمد بن يعقوب املاء الحرث بن نصر الخزاعي ، عبد
الله بن وهب اخبرني عمرو بن الحرث عن سعيد بن ابي هلال عن عياض بن عبد الله بن سعد عن
ابي سعيد الخدري ان قال قرأ رسول الله صلى الله عليه وسلم ص وهو على المنبر فلما بلغ السجدة
نزل فسجد ويسجد الناس فلما كان يوما اخر قراها فلما بلغ السجدة تهيأ الناس للسجود
قال رسول الله صلى الله عليه وسلم انما توبة نبي ولكني رأيتكم تهيأتم للسجود فنزل وسجد وسجدوا
هذا حديث صحيح على شرط الشيخين ولم يخرجاه حدثنا ابو عبد الله محمد بن يعقوب
، محمد بن ابي الوليد ، حماد بن سلمة عن حميد عن بكر بن عبد الله المزني ان ابا سعيد
الخدري قال رأيت عمار في النام كأني اسمع سورة ص حتى انتهيت الى السجدة فسجد فسجدوا
والقلم وما يحوه فاخبرت بذلك النبي صلى الله عليه وسلم فسجد فسجدوا اخبرنا ابو بكر بن
ابي دارم الحافظ ، محمد بن عثمان بن ابي سبيعة ، ابي محمد عبد الله الاسدي ، سفيان عن ابي عبيش
عن مجاهد عن سعيد بن جبير عن ابن عباس قال امرض ابو طالب فجاءت قريش فجاء النبي صلى

الله عليه وسلم وعند رأس ابي طالب مجلس رجل فقام ابو جهل كي يجلس فمنعه ذلك وسكره الى ابي طالب
فقال ما لك ايها الرجل ما تريد من قومك قال انما اريد منهم كلمة تدين لهم بها العرب وتؤدي اليهم
بها العجم الجزية العجم قال كلمة واحدة قال ما هي قال لا اله الا الله قال فنفر القوم
اجعل الآلهة الها واحدا ان هذا لشيء عجاب قال وقال بعضهم لبعض امضوا واصبروا على آلهتكم
ان هذا الا اختلاف في حديث صحيح الاسناد ولم يخرجاه اخبرنا ابو بكر بن محمد
بن عبد السلام باسمج ، اسحق بن وهب بن حريز حدثنا قال سمعت ابا اسحق الهمداني يحدث
عن عبد الله بن معبد عن ابن عباس قال ابرل والعزى الذكر هم وفي مجلس بعضهم
مجلس ابي طالب وان جهل واجتمع قريش اليهم حزنا فوا رسول الله صلى الله عليه وسلم
هذا حديث صحيح على شرط مسلم ولم يخرجاه اخبرني ابو عبد الله محمد بن عبد الله بن احمد الزاهد
، الحسن بن الفضل ، محمد بن ايوب ، ابو اسامة عن ابي اسحق عن ابي ميسرة عن ابن عباس قال قال عمر
حزنا ما قال ليس لحزن رد قرأه صحيح الاسناد ولم يخرجاه اخبرنا اسعد محمد
العقبة ، ابو عبد الله محمد بن ابي سليم بن داود الهاشمي ، عبد الرحمن بن ابي الزناد عن موسى
بن عقبة عن كريب عن ابن عباس قال ما اصاب داود ما اصابه من حب الغرب الا حب محمد صلى
نفسه وذلك انه قال يا رب ما من ساعة من ليل او نهار الا وعبد من آل داود يصلي لك
او يسبح او يكبر وذكر اسناد ذكره الله ذلك فقال يا داود ان ذلك لم يكن الا لي فلما
عرفت ما قد عرفت علمه وحلا لي الا كلمك الا بسبب وما قال رب فاخبرني به فاما هذه الفتنة فذلك
اليوم هذا حديث صحيح الاسناد ولم يخرجاه حدثنا ابو العباس محمد بن يعقوب
، احمد بن عبد الجبار ، محمد بن فضيل ، محمد بن سعد الانصاري عن عبد الله بن بريدة الاسلمي
، عبد الله ابو بريدة ، ابو الاسود الدؤلي عن ابي ذر قال سمعت النبي صلى الله عليه وسلم قال قال داود
عليه السلام واسلك حكما وصف لك والعمل الذي يسلمني حكما يا رب اهل حكمك اختبر
الي من نفسي واهلي ومن المال البارد وكان النبي صلى الله عليه وسلم اذا ذكر داود ذكرت
عنه قال وكان اهدى السنن صحيح الاسناد ولم يخرجاه اخبرنا محمد بن احمد بن العباس
، احمد بن نصر ، عمرو بن طلحة القناد ، اسباط بن نصر عن السدي عن سعيد بن جبير عن ابن عباس قال مات
داود عليه السلام لحاه يوم الست وكان يوم الست يحكم عليه الطير فظلله صحيح
على شرط مسلم ولم يخرجاه حدثنا ابو الليث محمد بن احمد بن الحسن ، محمد بن الهيثم
، قتيبة بن سعيد ، سفيان عن الاعمش عن المنهال عن عمرو عن سعيد بن جبير عن ابن عباس في قوله

عمرو حدثنا اسماعيل كرسنه حدثنا قال هو الشيطان الذي على كرسيه يقضي بين الناس لعين
يوما وكان لسليمان حاجة فعالها فراده وكان بين بعض اهلها وبين قومه خصومة فقضى بينهم
بالحق الا انه وذ ان الحق لاهلها فاوحى الله اليه انه سيحدث لك وكان لا يدري ما البه
من السماء ومن الارض هذا حديث صحيح على شرط الشيخين ولم يخرجاه حدثنا ابو العباس
محمد يعقوب بحر بن نصر الهوان ابشر بن بكر عن الاوزاعي قال حدثني يعيش بن الوليد قال اخبرني عبد
الله بن الديلمي قال رحلت الى عبد الله بن عمرو بن العاص في خلافة معاوية فقال له الوهط سمعت
يقول سمعت رسول الله صلى الله عليه وسلم يقول ان سليمان بن داود عليه السلام سال
الله ملكا فاعطاه انس وانا ارجو ان يكون اعطاه الله سالة حكما يصادف حكمه فاعطاه
اياه وسالة ملكا لا ينبغي لاحد من بعده فاعطاه اياه وسالة ايما رجل خرج من بيته لا يريد
الا الصلوة في هذا المسجد يعني بيت المقدس خرج من خطيئته مثل يوم ولدته امه قال
رسول الله صلى الله عليه وسلم ونحن نرجو ان يكون الله قد اعطاه ذلك ل

بسم الله الرحمن الرحيم ومن تفسير سورة الرحمن حدثنا

محمد بن صالح بن هانئ الحسين بن الفضل البجلي سليمان بن حرب حماد بن زيد حدثني ابو
اسحاق قال سمعت عابسة يقول كان رسول الله صلى الله عليه وسلم يصوم حتى يقول
ما نراه ان يفطر ويفطر حتى يقول ما نراه ان يصوم وكان يقرا في كل ليلة سورة
بني اسرائيل والزمر حدثنا ابو زكريا العنبري محمد عبد السلام اسمعيل ابو اسامة
وعبدة بن سليمان عن محمد بن عمرو عن علقمة عن محمد بن عبد الرحمن بن ثوبان عن عبد الله بن الزبير
عن الزبير بن العوام قال لما نزلت هذه الاية على رسول الله صلى الله عليه وسلم انكم ميتون وانهم
ميتون ثم انكم يوم القيامة عند ربكم تختصمون قلت امكررت علينا ما كان بيننا في
الدنيا مع خواص الذنوب قال نعم ليكررن ذلك عليكم حتى يودى الى كل ذي حق
حقه قال الزبير فوالله ان الامر لشديد حدثناه ابو عبد الرحمن بن الزبير
ابو حاتم الرازي محمد عبد الله الانصاري حدثني محمد بن عمرو الليثي عن محمد بن عبد الرحمن
بن ثوبان عن عبد الله بن الزبير قال لما نزلت هذه الاية وذكر الحديث ولم يذكر في اسناده الزبير
صحيح على شرط مسلم ولم يخرجاه حدثني ابو اسحاق ابراهيم بن اسحاق الحربي عمر
بن سعيد الدارمي الحسين بن الربيع عبد الله بن ادريس حدثني محمد بن اسحاق قال حدثني نافع
عن عبد الله بن عمر قال كنا نعول لما نفتتن قوله وما الله نقابل نبينا فلما قدم رسو

الله

الله صلى الله عليه وسلم المدينة ابرل فيهم ما عادى الدين اسروا على النفيهم لا سطو ابني
رحمه الله ان الله يعمر الدنيا حيها ابنها العمول انهم والاثاث التي يتخذها وقال
عمر بكتبها فحفظه على بقري ظهر المدينة يوم اقام رسول الله صلى الله عليه وسلم بمكة
سطر ان ما بين الله له في الهجرة واصحابه من المهاجرين وقدامهم ابو بكر رضي الله عنه سطرا
اريد ان رسول الله صلى الله عليه وسلم صحيح معه حدثنا ابو الفضل محمد ابراهيم المركي
محمد بن عمر والحرسي احمد عبد الله بن يونس ابو بكر عباس عن الاعمش عن ابي صالح عن ابي هريرة
قال قال رسول الله صلى الله عليه وسلم كل اهل الجنة يرى مقعده من النار فيقول لولا ان هداني الله
لكنت على ما ترون فيكون عليه حسرة وكل اهل الجنة يرى مقعده من النار فيقول لولا ان هداني الله
لكنت على ما ترون فيكون له شكرا فما ترى رسول الله صلى الله عليه وسلم ان يقول ليس حسرة اعلى ما ذكرت وشكرا
هذا حديث صحيح على شرط الشيخين ولم يخرجاه حدثنا الحسين بن حكيم الهروي ابو الموجه
ابو عمران عبد الله عبيدة بن سعيد عن مسعر ابي عمر عن مجاهد قال قال لي عبيد
الله بن عباس ابرى ما سعة جهنم قلت لا قال الحل والله ما ترى ان سبعة ابواب
ومن بابه مسيرة سبعين خريفا او ذهب القصر والدم قلت لا ابها قال الابل او ديمة قال
ترى ما سعة جهنم قلت لا قال الحل والله ما ترى حديثي عائشة انها سالت رسول
الله صلى الله عليه وسلم عن قوله عز وجل والارض جميعا قبضته يوم القيامة والسموات
مطويات بيمينه فاين الناس يومئذ يا رسول الله قال على جسر جهنم هذا حديث صحيح
الاسناد ولم يخرجاه هذه النسخة قد حدثنا احمد جعفر العطيفي عبد الله بن احمد بن
حنبل حدثني ابي عبد الرزاق انا معمر عن سليم اليمحي عن سليمان بن يسار عن ابي سعيد
الله بن عمرو بن العاص عن النبي صلى الله عليه وسلم في قوله عز وجل ويحمل والموزون قال النبي
صلى الله عليه وسلم هو ميزان يسع هذا الخلق هذا حديث صحيح الاسناد ولم يخرجاه حدثنا
ابو عبد الله محمد يعقوب الحافظ انبا محمد عبد الوهاب انا الحضرمي المزرع عن هشام بن
عروة عن ابيه عن عائشة انها كانت تقول للنساء النبي صلى الله عليه وسلم ما يستحي المراة ان
لم يسقها فانزل الله هذه الاية في نساء النبي صلى الله عليه وسلم فرخص للنساء ان يتوضين
من شئن فقالت عائشة للنبي صلى الله عليه وسلم اري ربك يسارع لك في هواك هذا حديث صحيح
على شرط الشيخين ولم يخرجاه بهذه السياقة حدثنا ابو عمرو بن نجيد العنزي
ابو السري بن حيمه انا موسى اسمعيل وهيب انا صخر بن راشد عن نافع عن ابن عمر ان رجلا

ولا ارسل سليمان قال ابن ابي حاتم في روى عطاء عن عبيد بن عمير عن عائشة قالت قال النبي صلى الله عليه وسلم حتى اجل الله له ان يزوجه هذا حديث صحيح على شرط الشيخين ولم يخرجاه

بسم الله الرحمن الرحيم ومن لسورة حم المؤمن حدثنا

ابو بكر محمد بن احمد بن بالويه باشر بن موسى الحمدي سفيان عن ابي اسحق عن مجاهد قال قال عبد الله بن مسعود الحواميم ديباج القرآن قال سفيان وحدثني حسين الواسطي عن رجل انه مر على ابي الدرداء وهو يفسر حم فقال ما هذا تفسير هؤلاء حم اسم هذا حديث صحيح الاسناد ابو عبد الله محمد بن عبد الله الراهدي احمد بن مهران بمصر ثنا موسى بن اسرائيل ثنا ابو اسحق عن ابي الاحوص عن عبد الله بن مسعود في قوله عز وجل ربنا امتنا اثنتين واحييتنا اثنتين قال قد قال الله قبل اليوم كنتم امواتا فاحياكم ثم يميتكم ثم يحييكم الله ترجعون هذا حديث صحيح على شرط الشيخين ولم يخرجاه احمد بن ابو بكر بن العنبري محمد بن عبد السلام اسحق بن حريز عن سليم السبيعي عن ابي يحمد عن ابن عباس قال بادروا بالاعمال ستا طلوع الشمس من مغربها او الدخان او الدجال او الدابة او خاصة احدكم او امر العامة هذا حديث صحيح الاسناد ولم يخرجاه احمد بن كامل القاضي محمد بن سليمان الباغندي سعيد بن منصور ثنا ابو معاوية عن الاعمش عن ابي سفيان عن جابر قال قال رسول الله صلى الله عليه وسلم لا تقوم الساعة حتى يكون اول الآيات خروجا طلوع الشمس من مغربها وخروج الدابة على الناس ضحى وايتهما ما كانت قبل صاحبتها فالاخرى على اثرها قريبا هذا حديث صحيح الاسناد ولم يخرجاه احمد بن ابو العباس محمد بن يعقوب ثنا سعيد بن منصور ثنا هشيم عن يونس عن الحسن عن عبد الله بن مغفل قال لتغنى هذه الامة بعد نبيها ثلاثة اصناف من الناس يقرؤون القرآن لا يجاوز تراقيهم ويتعلمون العلم لغير الله ويتخذون القرآن مزامير يقدمون الرجل ليس بافقههم ولا بافضلهم ما يقدمونه الا ليغنيهم غناء هذا حديث صحيح على شرط الشيخين ولم يخرجاه احمد بن كامل القاضي محمد بن سليمان الباغندي سعيد بن منصور ثنا ابو معاوية عن الاعمش عن ابي سفيان عن جابر قال قال رسول الله صلى الله عليه وسلم لا تقوم الساعة حتى يكون اول الآيات خروجا طلوع الشمس من مغربها او الدخان او الدجال او الدابة او خاصة احدكم او امر العامة هذا حديث صحيح على شرط الشيخين ولم يخرجاه احمد بن كامل القاضي محمد بن سليمان الباغندي سعيد بن منصور ثنا ابو معاوية عن الاعمش عن ابي سفيان عن جابر قال قال رسول الله صلى الله عليه وسلم لا تقوم الساعة حتى يكون اول الآيات خروجا طلوع الشمس من مغربها او الدخان او الدجال او الدابة او خاصة احدكم او امر العامة هذا حديث صحيح على شرط الشيخين ولم يخرجاه احمد بن ابو العباس محمد بن يعقوب ثنا سعيد بن منصور ثنا هشيم عن يونس عن الحسن عن عبد الله بن مغفل قال لتغنى هذه الامة بعد نبيها ثلاثة اصناف من الناس يقرؤون القرآن لا يجاوز تراقيهم ويتعلمون العلم لغير الله ويتخذون القرآن مزامير يقدمون الرجل ليس بافقههم ولا بافضلهم ما يقدمونه الا ليغنيهم غناء هذا حديث صحيح على شرط الشيخين ولم يخرجاه احمد بن كامل القاضي محمد بن سليمان الباغندي سعيد بن منصور ثنا ابو معاوية عن الاعمش عن ابي سفيان عن جابر قال قال رسول الله صلى الله عليه وسلم لا تقوم الساعة حتى يكون اول الآيات خروجا طلوع الشمس من مغربها او الدخان او الدجال او الدابة او خاصة احدكم او امر العامة هذا حديث صحيح على شرط الشيخين ولم يخرجاه احمد بن ابو العباس محمد بن يعقوب ثنا سعيد بن منصور ثنا هشيم عن يونس عن الحسن عن عبد الله بن مغفل قال لتغنى هذه الامة بعد نبيها ثلاثة اصناف من الناس يقرؤون القرآن لا يجاوز تراقيهم ويتعلمون العلم لغير الله ويتخذون القرآن مزامير يقدمون الرجل ليس بافقههم ولا بافضلهم ما يقدمونه الا ليغنيهم غناء هذا حديث صحيح على شرط الشيخين ولم يخرجاه

واقرأ الاعمش عن مجاهد عن ابن عباس قال من قال لا اله الا الله فليعمل على ان ابراهيم رب العالمين يريد قوله فاعبدوني مخلصين له الدين الحمد لله رب العالمين هذا حديث صحيح على شرط الشيخين ولم يخرجاه

بسم الله الرحمن الرحيم ومن لسورة حم السجدة

حدثني ابو الحسن احمد بن الخضر الساعي ابو اسحق ابراهيم بن اسحق الحنظلي عبد الله بن سعيد بن ابراهيم الرهري عمي حدثني ابي عن سفيان الثوري عن جعفر محمد عن ابيه عن جابر ان رسول الله صلى الله عليه وسلم تلا قوما عربيا لقوم يعلمون فقال رسول الله صلى الله عليه وسلم اللهم اسمعل هذا اللسان العاما هذا حديث صحيح الاسناد ولم يخرجاه احمد بن كامل القاضي محمد بن سليمان الباغندي عبد الله بن محمود محمد بن سفيان ابو كامل عن الحسن بن واقد عن عبد الله بن بريدة عن ابيه بلسان عربي مبين قال لسان جرهم هذا حديث صحيح الاسناد ولم يخرجاه حدثنا ابو علي الحسين بن علي الحافظ ابو محمد الحسن العسقلاني ابو عيسى محمد بن عيسى عن سفيان بن عبد الله بن سعد عن ابيه عن ابي الدرداء قال سمع النبي صلى الله عليه وسلم رجلا وقال فقال رسول الله صلى الله عليه وسلم ارسروا اخاكم صحيح الاسناد ولم يخرجاه احمد بن اسحق بن سعد بن الحسن بن سفيان النسائي حدثني ابو بكر بن ابي اسيد ابو موسى بن عبد الله بن سعيد المقبري عن ابيه عن ابي هريرة قال قال رسول الله صلى الله عليه وسلم اعرابي العرابي التمسوا عن ابيه هذا حديث صحيح الاسناد على شرط مسلم ولم يخرجاه احمد بن ابو بكر محمد بن ابراهيم البزار سعدان محمد مسلمة بن هرون ابن سعيد بن ابي ايوب عن حكيم بن معوية بن حيدة عن ابيه عن النبي صلى الله عليه وسلم قال الحور لوم القيامة وعلى اوانيهم القدم وان اول ما يتكلم من الانسان فخذه هذا حديث صحيح الاسناد ولم يخرجاه وقد رواه الحريري عن حكيم بن معوية وصححه الحديث ولم يخرجاه وقد رواه ابو قزعة الباهلي عن حكيم بن معوية عن ابيه قال قال رسول الله صلى الله عليه وسلم تحشرون هاهنا واومأ بيده الى الشام مشاة وركبانا وعلى وجوهكم وتعرضون على الله وعلى اوانيكم القدم وان اول ما تكلم من الانسان فخذه

عن احدكم فحزه ولا رسول الله صلى الله عليه وسلم وما كنتم تستترون ان يشهد عليكم
سمعكم ولا ابصاركم ولا جلودكم ح حدثنا علي حماد العرق ابو المنى ومحمد ابو
قالا محمد بكير العصري ثنا سفين عن سليمان بن كميل عن ما الذي حصين عن عمته الغراري عن
اسه عن علي بن ابي طالب رضي الله عنه سئل عن قول الله عز وجل ربنا ارنا اللذين اضلانا من
الجن والانس قال ابن آدم الذي قتل اخاه والليث هذا حديث صحيح الاسناد ولم يخرجاه ح
حدثنا ابو العباس محمد بن يعقوب ثنا احمد بن عبد الجبار ثنا عبد الله بن ادريس ثنا ابو اسحق
الشيباني عن ابي بكير بن ابي موسى عن الاسود بن هلال عن ابي بكر الصديق رضي الله عنه قال لما نزلت
هذه الآية على رسول الله صلى الله عليه وسلم يا ايها الذين آمنوا عليكم انفسكم لا يضركم من ضل اذا اهتديتم
قال قلت يا رسول الله كيف نصنع بهذه الآية فقال ائتمروا بالمعروف وتناهوا عن المنكر حتى اذا رأيت
شحا مطاعا وهوى متبعا ودنيا مؤثرة واعجاب كل ذي رأي برأيه فعليك بخاصة نفسك ودع عنك امر العامة
فان من ورائكم ايام الصبر فيهن مثل القبض على الجمر للعامل فيهن اجر خمسين رجلا يعملون مثل عملكم
قال ابو بكر قلت يا رسول الله اجر خمسين منهم قال اجر خمسين منكم هذا حديث صحيح الاسناد ولم يخرجاه
حدثنا ابو العباس محمد بن يعقوب ثنا محمد بن عبد الله بن نمير ثنا ابو اسامة ثنا الاعمش عن عدي بن
ثابت عن سليمان بن صرد قال استب رجلان عند النبي صلى الله عليه وسلم فاستد احدهما
فقال النبي صلى الله عليه وسلم اني لاعلم كلمة لو قالها لذهب عنه الصق اعوذ بالله من الشيطان
الرجيم فقال الرجل المحموم ترى في فقال رسول الله صلى الله عليه وسلم واما بك عنك من
الشيطان ترى فاستعذ بالله من الشيطان الرجيم هذا حديث صحيح الاسناد ولم يخرجاه اخبرنا
ابو بكر اسحق بن الفقيه الموسى اسحق الحنظلي ابو بكر بن ابي سبرة ثنا ابن فضيل عطاء السائب
عن سعيد بن جبير عن ابن عباس انه كان يسجد آخر الاسراء سجدة فقال ابو عبد الرحمن يعني ابن
مسعود اسجد بالاولى فسجد هذا حديث صحيح الاسناد ولم يخرجاه اخبرني محمد بن
بن الحسين بن عيسى ثنا الفضل بن محمد الشعراني ثنا عبد الله بن صالح حدثني معاوية بن صالح
عن العلاء بن الحارث عن زيد بن ارطاة عن جبير بن نفير عن عوف بن مالك الجشمي ان رسول الله صلى
الله عليه وسلم قال ان الذي كفر وانا لذكر ما حاهم وانه لكفار عربي كافة الباطل من
بين يديه ولا من خلفه تنزيل من حكيم حميد قال رسول الله صلى الله عليه وسلم انكم لن ترجعوا
الى الله بشيء احب اليه من سبي خرج منه يعني القرآن هذا حديث صحيح الاسناد ولم يخرجاه
اخبرنا ابو بكر ثنا العنبري ثنا محمد عبد السلام ثنا اسحق بن ابرهيم ثنا جرير عن منصور عن هلال بن يساف
عن زيد بن ارقم قال الا اخبركم بما رأيت حارثة بن الاوقص حدثني ما مره من المسجد واخذ بيدي فقال

ما هنناه يقرب الله بما استطعت فانك لن تقرب اليه بشيء احب اليه من كلامه هذا
حديث صحيح الاسناد ولم يخرجاه بسم الله الرحمن الرحيم ومن تعسير سوره
حم عسق اخبرنا ابو عبد الله محمد بن عبد الله الصفار ثنا عبد الله بن موسى السبيلي عن
حصين عن عكرمة عن ابن عباس رضي الله عنهما في قول الله عز وجل تكاد السموات يتفطرن من فوقهن قال من اعظم
هذا حديث صحيح الاسناد ولم يخرجاه اخبرنا ابو بكر العنبري ثنا محمد عبد السلام ثنا اسحق
ابن عبد الصمد بن عبد الوارث فهام عن ابيه عكرمة عن ابن عباس قال كان آدم وفوق عشرة قرون
كلهم على شريعة من الحق فلما احدثوا الاحداث بعث الله النبيين والمرسلين وامر الكتاب معهم وكانوا امة واحدة
هذا حديث صحيح على شرط البخاري ولم يخرجاه اخبرنا ابو بكر العنبري ثنا محمد عبد السلام
ثنا اسحق ثنا حكام بن سلم الرازي وكان فقيها ثنا ابو جعفر الرازي عن الربيع بن انس عن بشر بن عباد
عن ابن عباس في قول الله عز وجل وما انزل على الملكين ببابل هاروت وماروت الآية قال ان الناس
بعد آدم وقعوا في الشرك الحديث واهدوا الاصنام وعبدوا غير الله قال فحمل الملكة يدعون
عليهم ويقولون ربنا خلقت عبادك فاحسنت خلقهم ورزقتهم فاحسنت رزقهم يعصون ويعبدون
غيرك اللهم اللهم يدعون عليهم فقال لهما الرب عز وجل انهم لو عاينوني لم يعبدوا الا بعضهم
اختاروا منكم اثنين اهبطهما الى الارض فامرهما وانهاهما فاختاروا هاروت وماروت
قال وذكر الحديث بطوله فيهما وقال فيه فلما شربا الخمر وانتشيا وقعا بالمرأة وقتلا
النفس وكفرا الغطا فيما بينهما وبين الملكة فطروا اليهما وما فعلان من ذلك فامر الله
عز وجل بعذابهما فاختاروا عذاب الدنيا على عذاب الآخرة فهما ببابل معذبان يسحران في الارض الى يوم القيامة قال
فحمل بعذابهما الملكة يعذبون اهل الارض ويدعون لهم هذا حديث صحيح الاسناد
ولم يخرجاه اخبرني ابو جعفر محمد بن علي السناني ثنا حميد بن زنجويه ثنا اسمعيل
بن عمر ابو المنذر ثنا كثير بن زيد عن المطلب بن عبد الله بن حنطب عن عبد الله بن عمر انه كان
واقفا بعرفات فطلعت الشمس حين مالت الترس للغروب فكبر واستقبلها وجعل يدعو
ويقول الله عز وجل الله الذي انزل الكتاب بالحق والميزان وما يدريك لعل الساعة تكون
قريبا الى القوي العزيز فقال له عبده يا عبد الرحمن قد وقفت معك مرارا لم اسمع هذا
فقال ذكرت رسول الله صلى الله عليه وسلم وهو واقف بمكاني هذا فقال يا ايها الناس لم
يبق من دنياكم فيما مضى الا كما بقي من يومكم هذا فيما مضى منه هذا حديث صحيح الاسناد ولم
يخرجاه حدثنا ابو احمد بكر بن محمد الصيرفي ثنا احمد بن عبد الله النرسي ثنا ابو احمد الزبيري

عمران بن زايدة بن نشيط عن ابيه عن ابي خالد الوالبي عن ابي هريرة قال قال رسول الله صلى
الله عليه وسلم من كان يريد حرث الاخرة نزد له في حرثه ومن كان يريد حرث الدنيا نؤته
منها وما له في الاخرة من نصيب قال رسول الله صلى الله عليه وسلم تقول الله عز وجل ابن
ادم تفرغ لعبادتي املا صدرك غنى واسد فقرك والا تفعل ملات صدرك شغلا ولم اسد
فقرك هذا حديث صحيح الاسناد ولم يخرجاه حدثنا ابو بكر بن اسحق الفقيه ثنا محمد بن
سعيد بن سليم الواسطي ثنا يحيى بن المتوكل عن عمر بن محمد بن زيد عن نافع عن ابن عمر قال
قال رسول الله صلى الله عليه وسلم من جعل الهموم هما واحدا كفاه الله هم دنياه ومن تشعبت
به الهموم لم يبال الله في اي اوديته الدنيا هلك هذا حديث صحيح الاسناد ولم يخرجاه حدثني
علي حماد العدل ثنا محمد بن سادان الجوهري ثنا الحسن بن موسى الاشيب ثنا فرعان بن سويد الباهلي
ثنا ابن لهيعة عن مجاهد عن ابن عباس ان رسول الله صلى الله عليه وسلم قال لا اسالكم على
ما اسالكم من المسالة والهدى اجرا الا ان تواذوا الله وان تصلوا اليه بطاعته هذا
حديث صحيح الاسناد ولم يخرجاه واما الخبر الذي يفسر هذه الاية على حديث عبد الملك بن
ميسرة الزراد عن طاوس عن ابن عباس انه في قربى آل محمد صلى الله عليه وسلم فحدثنا
ابو العباس احمد بن هرون الفقيه ثنا علي بن عبد العزيز ثنا عمرو بن عون ثنا هشيم ثنا داود عن
الشعبي قال اكثر الناس علي في هذه الاية قل لا اسالكم عليه اجرا الا المودة في القربى فكتبت
الى ابن عباس اسالته عن ذلك فكتب ابن عباس ان رسول الله صلى الله عليه وسلم كان اوسط
البيت في قريش ليس بطن من بطونهم الا قد ولده فعال الله عز وجل قل لا اسالكم عليه اجرا
الا ان تودوني لقرابتي منكم وتحفظوني كما قال هشيم واخبرني
حصين عن عكرمة عن ابن عباس بنحو من ذلك هذا حديث لم يخرجاه بهذه الزيادة وهو
صحيح على شرطهما فان حديث عكرمة صحيح على شرط البخاري وحديث داود بن ابي هند
صحيح على شرط مسلم فحدثني علي عيسى الحيري ثنا مسدد بن قطن ثنا عمر بن ابي شيبة
ثنا حرب وعبد الله بن ادريس عن الاعمش عن سفيان عن سلمة عن سريعة قال
خطبنا معاذ بن جبل فقال ايتم المومنون وايتم اهل الجنة والله ان لاطمع ان اكون يوما
من يوم من اهل فارس والروم في الجنة فان احدهم ليعمل العمر من عمل الحسنات ما رأى الله
منكم احسنت رحمك الله والله تقول وبشر الذين امنوا وعملوا الصالحات ان لهم
من فضله هذا حديث صحيح الاسناد ولم يخرجاه اخبرنا ابو الحسن احمد بن عمر بن

يحيى المقري ثنا عبد الله بن ابي قلابة الرماني ثنا عبد الصمد بن عبد الوارث ثنا هشام بن ابي
عبد الله ثنا قتادة وتلا قول الله عز وجل ولو بسط الله الرزق لعباده لبغوا في الارض
ولكن ينزل بقدر ما يشاء حدثني محمد بن عبد الله الحضرمي ثنا ابو الربيع الزهراني ثنا
حماد بن زيد عن ايوب عن ابي قلابة عن ابي اسماء الرحبي عن ثوبان قال قال رسول
الله صلى الله عليه وسلم ان الله زوى لي الارض فرايت مشارقها ومغاربها وسيبلغ ملك امتي
ما زوي لي منها واعطيت الكنزين الاحمر والابيض وانه لم يهلك امتي بسنة عامة وان لا
يسلط عليهم عدوا من سوى انفسهم فيستبيح بيضتهم وان ربي قال يا محمد اني اذا قضيت
قضاء فانه لا يرد وانه لن يهلك امتك بسنة عامة وان لا اسلط عليهم عدوا من سوى
انفسهم فيستبيح بيضتهم ولو اجتمع عليهم من بين اقطارها حتى يكون بعضهم يهلك بعضا
ويقتل بعضهم بعضا ويسبي بعضهم بعضا هذا حديث صحيح الاسناد ولم يخرجاه حدثني
ابو بكر اسحق بن محمد بن اسماعيل بن محمد بن اسماعيل بن عبد الله بن مالك ثنا محمد بن الفرج ثنا
صالح بن محمد بن يوسف بن ابي اسحق ثنا اسحق عن ابي اسحق عن ابي جحيفة
عن علي قال قال النبي صلى الله عليه وسلم من اصاب ذنبا في الدنيا فعوقب به فالله اعدل من ان
يثني عقوبته على عبده ومن اصاب ذنبا في الدنيا فستره الله عليه وعفا عنه فالله اكرم من
ان يعود في شيء عفا عنه هذا حديث صحيح على شرط الشيخين ولم يخرجاه واما الخبر
الذي اخبرنيه عند وله عز وجل وما اصابكم من مصيبة فبما كسبت ايديكم فاخبرني
ابو بكر بن سهل الفقيه البخاري ثنا صالح بن محمد بن حبيب الحافظ ثنا يعقوب بن ابرهيم ثنا ابي ثنا مسيح وزياد
بن ايوب قالوا ثنا هشيم ثنا منصور بن زاذان عن الحسن عن عمران بن حصين قال دخل علي بعض
اهلي بوقد اسلي في جسده فقال له لعنهما ما لمسس لك المرى ذلك قال ولا بئس عامري
فاما مري بذلك وما لعنهما الله عنه اكثر قال لهم ما لعنهما ان هذه الاية وما اصابكم من مصيبة
فبما كسبت ايديكم ويعفو عن كثير الى اخر الاية هذا حديث صحيح الاسناد ولم يخرجاه حدثنا
ابو زكريا العنبري ثنا محمد بن عبد السلام ثنا اسحق الازرق عن الاعمش عن ابي ظبيان قال كنا نعزر المماليك
عند عقبة فقرا هذه الاية ان في ذلك لايات للمتوسمين فقال قال عبد الله انفس الايمان
كله وقرا هذه الاية ان في ذلك لايات لكل صبار شكور قال قال عبد الله الصبر نصف

الايمان هذا حديث صحيح الاسناد ولم يخرجاه اخبرنا ابو زكريا العنبري محمد بن عبد
السلام اسحق بن ابرهيم ابو العلاء بن موسى بن عيسى بن عبد الرحيم بن انس عن ابي
العالية قال حدثني ابي بن كعب قال لما كان يوم احد امسك الانصار اربعة وسبعون
ومنهم ستة منهم حمزة قتلوا بهم فعلت الانصار لئن امكننا منهم يوما مثل هذا لنربين
عليهم فلما كان يوم فتح مكة انزل الله تعالى وان عاقبتم فعاقبوا بمثل ما عوقبتم به ولئن
صبرتم لهو خير للصابرين هذا حديث صحيح الاسناد ولم يخرجاه حدثنا ابو العباس
محمد بن يعقوب الحسن بن علي بن عفان العامري بمكة حدثنا عبد الحسن بن ملح ثنا ابو عبد
الله بن محمد عن جابر بن عبد الله وانك لتهدي الى صراط مستقيم قال الصراط المستقيم
هو الاسلام وهو اوسع ما بين السماء والارض هذا حديث صحيح الاسناد ولم يخرجاه
اخبرنا ابو بكر الشافعي اسحق بن الحسن ابو حذيفة سفين عن منصور عن ابي وائل عن عبد
الله في قوله عز وجل وانك لتهدي الى صراط مستقيم قال كان الله عز وجل **ومن**
تفسير سورة الرعد بسم الله الرحمن الرحيم حدثنا الحاكم ابو عبد الله محمد بن
عبد الله الحافظ املاء من اصل سماعه الربع ما يه ثنا ابو عون محمد احمد الحراز بمكة ثنا محمد بن
سريك ثنا سعيد بن منصور ثنا ابو عوانة عن ابي بشر عن سعيد بن جبير قال قال ابن عباس وجعلوا
الملئكة الذين هم عباد الرحمن عباد الرحمن قال ما لهم في هذا من علم هم في معصية عند الرحمن
قال ما هم واكتبت شهادتهم هذا حديث صحيح على شرط الشيخين ولم يخرجاه حدثنا
ابو عبد الله محمد بن محمد عبد الوهاب ثنا يحيى بن عبد ثنا اسحق عن الفتاح بن محمد
عن مرة عن عبد الله انهم يقولون ركب كبر قسما منهم الا به هذا عبد الله سمعت رسول
الله صلى الله عليه وسلم يقول ان الله يسلم يسلم لخلقه كما يسلم بعضكم ان
الله يعطي الدنيا من احب ومن لا يحب ولا يعطي الدين الا من احب فمن اعطاه الدين فقد احبه
هذا حديث صحيح الاسناد ولم يخرجاه اخبرنا ابو بكر اسحق ثنا الحسن بن زياد
ثنا محمد بن عبيد بن حساب ثنا محمد بن عمرو عن مجاهد انه بلغه ان ابا هند هو ابن بكر كان
منهم مستعبدا قال فارسل رسول الله صلى الله عليه وسلم وسئله ممن هو ولمن هو فلم ير
الله نبيه صلى الله عليه وسلم في امته مسألة هي ابغض اليه ولم ير الا في العفو
في امته الا سلم قبلي الله عليه وسلم صحيح الاسناد ولم يخرجاه حدثنا علي بن حمشاذ العدل

ثنا مسدد ثنا علي بن عمر بن ابي شيبة ثنا معوية بن هشام ثنا سفين عن المغيرة بن النعمان عن سعيد
بن جبير عن ابن عباس قال قال رسول الله صلى الله عليه وسلم لو خزن ابن ادم ذات
السماء قول اصحاب ابي لقال انهم لم يزالوا مرتدين على اعقابهم بعد قول لا اله الا الله صدق
الله العلي العظيم وكتب عليهم شهادة اما ترى في قلوبهم كيف اثبت الريب
عليهم هذا حديث صحيح على شرط الشيخين ولم يخرجاه اخبرنا الحسن بن يعقوب العدل
ثنا محمد بن عبد الوهاب الفراء ثنا جعفر بن عون ثنا الحجاج بن دينار عن ابي عاصم عن ابي امامة
قال قال النبي صلى الله عليه وسلم ما ضل قوم بعد هدى الا اوتوا الجدل ثم قرا رسول
الله صلى الله عليه وسلم ما ضربوه لك الا جدلا بل هم قوم خصمون هذا حديث صحيح
الاسناد ولم يخرجاه حدثنا محمد بن صالح ثنا الحسن بن الفضل محمد بن اسحق
عن سماك بن حرب عن عكرمة عن ابن عباس في قوله عز وجل وانه لعلم للساعة قال الخروج عيسى
بن مريم هذا حديث صحيح الاسناد ولم يخرجاه حدثنا ابو القسم الحسن بن محمد السكوني
بالكوفة ثنا عبد بن كثير العامري بمكة ثنا محمد بن عبد الله الدارمي ثنا عبد الرزاق انا ابن عيينة
عن محمد المنكدر عن جابر قال قال رسول الله صلى الله عليه وسلم وانه لعلم للساعة فلا
تمترن بها واتبعون هذا صراط مستقيم هذا ما عهد الي ربي اذا هلكت فاذا
ذهبت انا هاما بوعزوب واهل بيتي انا من الناس فاذا ذهب اهل بيتي انا هم ما بوعزوب
صحيح الاسناد ولم يخرجاه اخبرنا ابو الحسن علي بن عبد الرحمن السبتي ثنا الحسين بن الحكم
الحبري ثنا سعيد بن عفير ثنا سفين عن عطاء السائب عن عكرمة عن ابن عباس في قوله عز وجل
وما ذرواما لكم لتعبرون عليها وعليه الفلك تحملون قال انكم ما تكونون هذا حديث
صحيح الاسناد ولم يخرجاه **ومن تفسير سورة حم الدخان بسم**
الله الرحمن الرحيم حدثني محمد بن صالح ثنا الحسن بن محمد بن زياد النقاش
حدثني ابو عمر محمد بن يحيى بن سعيد الاموي حدثني ابي عمر بن حكيم عن سعيد بن جبير عن
ابن عباس قال ليبكين الرجل في الاسواق وقد وضع ايمنه على اليسرى فلا يرى
ابر لياة في ليلة مباركة انا كنا نعد من فيها لنرى كل امر حكيم يفرق ليلة القدر قال في
تلك الليلة يعرض امر الدنيا الى السماء من قال هذا صحيح الاسناد ولم يخرجاه اخبرنا ابو بكر
العنبري محمد بن عبد السلام ثنا الحلواني ثنا جرير عن عطاء السائب عن سعيد بن جبير عن ابن عباس
في قوله عز وجل فما بكت عليهم السماء والارض قال ليفقد المؤمن اربعين صباحا هذا صحيح

الاسناد ولم يخرجاه ٭ اخبرنا الحسن بن ابو، ابو حاتم محمد ادريس محمد بن يزيد بن
سنان الرهاوي حدثني حدي سنان بن يزيد كان رجلا ضخما على ابي طالب بن وجه الى معويه
بن ابي سفيان فاوصى بن سيم النمري امامه لقول ٭

ما فرشي سري وامي البنا ماد ٭ وقلتي الا حفاف والاعلاماد وقايلي مرحالد الا مايا
ان الاركوان لسنا العاماد ٭ جمع بي امتيه اللطاما د ان يعتل القاضي والهاماد
وان يزل من رحالها ماد ٭ فلما وصلنا الى المدان قال حرير د
عفت الرياح على رسوم ديارهم ٭ كما كانوا على ميعاد د
قال وقال الى على كرم الله وجهه الصمت قال وقد علمه الصمت قال على الا اعلمكم تركوا من
جنات وعيون وزروع ومقام كريم ونعمه كانوا فيها فاكهين كذلك واورثناها
قوما آخرين فما بكت عليهم السماء والارض وما كانوا منظرين ٭ هذا حديث صحيح
على شرط الشيخين ولم يخرجاه ٭ حدثنا ابو العباس محمد يعقوب ثنا الحسن بن علي الهاشمي ثنا
عبد الرزاق انا معمر عن الزهري عن عروة عن عائشة انها قالت كان ينبغي ان يحلا الا ذكر
ان الله عز وجل ذم قوما ولم يذمه ٭ هذا حديث صحيح على شرط الشيخين ولم يخرجاه ٭
حدثنا عبد الله بن الحسن القاضي بمرو ثنا ابراهيم بن الحسن الدمري ثنا ابو اياس ابن ابو ذئب
عن المقبري عن ابي هريرة قال قال رسول الله صلى الله عليه وسلم ما ادري اتبع لعينا كان ام لا وما
ادري عزير كان نبيا ام لا وما ادري الحدود كفارة لاهلها ام لا ٭ هذا حديث صحيح
على شرط الشيخين ولم يخرجاه ٭ اخبرنا ابو بكر محمد بن مسلم الدهلي ثنا الحسن اسمعيل
بن صبيح السكري حدثني ابان عن قتادة عن عكرمة عن ابن عباس في قول الله عز وجل
وما خلقنا السموات والارض وما بينهما لاعبين قال ابن عباس سئل رسول الله صلى الله عليه وسلم
في كم خلق السموات والارض قال الله اول الايام يوم الاحد وخلق الارض يوم الاحد
ويوم الاثنين وخلق الجبال وسعر انهارها وعمرانها وخرابها في الارض الثلاثاء وفي كل الارض وما فيها يوم
الثلاثاء ويوم الاربعاء استوى الى السماء وهي دخان فقال لها وللارض ائتيا طوعا او كرها قالتا
اتينا طائعين فقضاهن سبع سموات في يومين واوحى في كل سماء امرها في يوم الخميس ويوم الجمعة

وكان

وكان آخر الخلق في آخر الساعات يوم الجمعة فيما كان بين العصر الى الليل فيه ما قالت فاراد الله عز وجل ان يكمن بها ولقد خلق السموات والارض وما بينهما في ستة
ايام وما مسنا من لغوب ٭ هذا خبر قد ارسله عبد الرزاق عن معمر عن ابن عباس ولم يذكر فيه ابن عباس في كتابه ٭ فتعلم من هذه الرواية والله اعلم حدثنا ابو عبد
الله محمد يعقوب السناني ثنا محمد عبد الوهاب ثنا يحيى بن عبد الله الاعمش عن ابراهيم عن همام
بن الحرث عن ابي الدرداء قال قرا رجل عنده ان شجرة الزقوم طعام الاثيم فقال ابو الدرداء
قل طعام الاثيم فقال الرجل طعام البشم قال ابو الدرداء اول طعام الناهر ٭ هذا حديث صحيح
على شرط الشيخين ولم يخرجاه ٭ حدثنا ابو العباس محمد يعقوب ثنا محمد بن سعيد العامري بصنوان
ثنا عيسى ابن يونس عن سعيد المقبري عن ابي هريرة رفعه قال ان لله ملئة ان لله تراب
الجنة وتشريل الرحمة وازدى الكرباء لمن يعزي يعزي ما اعزه الله وذكر الذي يعالج الله في
امكنات الغبر الكريم ومن يرحم الناس يرحمه الله وذكر الذي يشريل بصر اله الذي يحي
له ومن يارع الله رواه الذي يشجى له وان الله يعز الاسبع لمن يارعوان ادخله الجنة ٭
هذا حديث صحيح الاسناد ولم يخرجاه ٭ حدثنا ابو العباس محمد يعقوب ثنا ابراهيم بن
مروان ثنا وهب بن جرير وابو داود قالا ثنا شعبة عن الاعمش عن مجاهد عن ابن عباس ان رسول
الله صلى الله عليه وسلم راى هذه الاية الا الله حتى يعانه ولا تموتن الا وانتم مسلمون
والذي نفس محمد بيده لو ان قطرة من الزقوم قطرت في الارض لافسدت على اهل الدنيا معايشهم
فكيف من يكون طعامه ٭ هذا حديث اخرجه الامام ابو يعقوب اسحاق بن يعقوب الحافظ في يعقوبه فاعتلوه الى سواء الجحيم ضعوا فوق راسه من عذاب الحميم وهو صحيح على شرط الشيخين
ولم يخرجاه ٭ بسم الله الرحمن الرحيم ومن يعتصم بالله فقد هدي الى صراط مستقيم ٭ وعند
اهل الحديث ان بسم الله الرحمن الرحيم ٭ اخبرنا ابو بكر محمد بن المؤمل العدل ثنا محمد بن عبد السلام ثنا اسحاق
ابن عبد الرزاق ثنا عمر بن حبيب المكي عن محمد بن يسار الاعرج عن طاوس قال اخذ بيد عبد الله بن
عمر بن العاص يسالها فاخذ الماء والنور والظلمة والريح والتراب قال الرجل نعم
خلق هو قال لا ادري قال ثم اتى الرجل عبد الله بن الزبير فساله فاخبره مثل ما اخبر عبد الله بن عمرو
قال فاتى الرجل عبد الله بن عباس فساله فاخبره خلق الماء والنور والظلمة والريح
والتراب قال الرجل فمن خلق هو قال الله عبد الله بن عباس وسخر لكم ما في السموات وما

في الارض جميعا منه فجعل الرجل ما كان لنا بهذا الامر من اهل بيت النبي صلى الله عليه وسلم هذا
حديث صحيح الاسناد ولم يخرجاه حدثنا ابو حاتم محمد بن حبان القاضي املاء ثنا ابو خليفة ثنا
محمد بن سلام الجمحي قال سمعت ابا عامر العقدي يقول سمعت سفيان الثوري وتلا قول الله عز وجل ام حسب
الذين اجترحوا السيئات ان نجعلهم كالذين امنوا وعملوا الصالحات سواء محياهم ومماتهم ساء ما
يحكمون ثم قال سمعت الاعمش يحدث عن ابي سفيان عن جابر بن عبد الله ان رسول الله صلى الله عليه
وسلم قال يبعث كل عبد على ما مات عليه اخبرنا ابو عبد الله الصفار ثنا احمد بن مهران ثنا ابو
نعيم ثنا سفيان عن الاعمش بذكره هذا حديث صحيح على شرط مسلم ولم يخرجاه حدثنا الشيخ
ابو بكر بن اسحاق انبا احمد بن بشر المرثدي ثنا الحسن بن مسعدة ثنا ابو يوسف القاضي يعقوب بن ابراهيم ثنا
مطرف عن جعفر بن اياس عن سعيد بن جبير عن ابن عباس قال كان الرجل من العرب يعبد الحجر فاذا راى
احسن منه اخذه والقى الآخر فانزل الله عز وجل افرأيت من اتخذ الهه هواه هذا حديث
صحيح الاسناد ولم يخرجاه اخبرنا ابو زكريا العنبري ثنا محمد بن عبد السلام ثنا اسحاق انبا ابن عيينة
قال كان اهل الجاهلية يقولون ان الدهر هو الذي يهلكنا هو الذي يميتنا ويحيينا فرد الله عليهم
قولهم قال الزهري عن سعيد بن المسيب عن ابي هريرة عن رسول الله صلى الله عليه وسلم قال يقول
الله عز وجل يؤذيني ابن ادم يسب الدهر وانا الدهر اقلب ليله ونهاره فاذا شئت قبضتهما وتلا
سفيان هذه الآية وقالوا ما هي الا حياتنا الدنيا نموت ونحيا وما يهلكنا الا الدهر فحدث الشيخان على
اخراج حديث الزهري هذا بغير هذه السياقة وهو صحيح على شرطهما اخبرنا ابو العباس محمد بن احمد
المحبوبي ثنا سعيد بن مسعود ثنا يزيد بن هارون انبا محمد بن اسحاق عن ابي الزناد عن الاعرج عن ابي هريرة
قال قال رسول الله صلى الله عليه وسلم قال الله عز وجل استقرضت عبدي فلم يقرضني ويشتمني
عبدي وهو لا يدري يقول وادهراه وادهراه واني انا الدهر هذا حديث صحيح على شرط مسلم ولم
يخرجاه بهذه السياقة اخبرني ابو عبد الله محمد بن علي بن عبد الحميد الصنعاني بمكة ثنا
اسحاق بن ابراهيم بن عباد انبا عبد الرزاق انبا معمر عن الزهري عن سعيد بن المسيب عن ابي هريرة
ان رسول الله صلى الله عليه وسلم قال قال الله عز وجل يؤذيني ابن ادم يقول يا خيبة الدهر
فلا يقولن احدكم يا خيبة الدهر فاني انا الدهر اقلب ليله ونهاره فاذا شئت قبضتهما هذا حديث وانى
صحيح على شرط الشيخين ولم يخرجاه هكذا اخبرنا ابو عبد الله محمد بن يعقوب الحافظ
ثنا يحيى بن محمد بن يحيى ثنا مسدد ثنا المعتمر بن سليمان عن عطاء بن السائب عن مقسم عن ابن عباس قال اول ما

خلق

خلق الله القلم خلقه من هجاء قبل الالف واللام فتصور قلما من نور فقيل له اجر في اللوح
المحفوظ قال يا رب بماذا قال بما يكون الى يوم القيامة فلما خلق الله الخلق وكل بالخلق
حفظة يحفظون عليهم اعمالهم فلما قامت القيامة عرضت عليهم اعمالهم وقيل هذا كتابنا ينطق
عليكم بالحق انا كنا نستنسخ ما كنتم تعملون عرض بالكتابين فكانا سواء قال ابن عباس الستم
عربا هل تكون النسخة الا من كتاب هذا حديث صحيح الاسناد ولم يخرجاه ومن

تفسير سورة الاحقاف بسم الله الرحمن الرحيم

حدثنا ابو بكر
احمد بن سلمان الفقيه ببغداد ثنا ابو داود سليمان بن الاشعث السجستاني ثنا محمد بن كثير العبدي ثنا
سفيان عن صفوان بن سليم عن ابي سلمة بن عبد الرحمن عن ابن عباس في قوله عز وجل او اثارة من علم
قال هو الخط هذا حديث صحيح على شرط الشيخين ولم يخرجاه وقد اسند عن الثوري من وجه غير
معتمد حدثنا ابو اسحاق ابراهيم بن محمد بن يحيى المزكي املاء من اصل كتابه ثنا ابو العباس محمد بن اسحاق ثنا
ابو همام بن ابي بدر ثنا محمد بن سعيد العطاردي ثنا ابو عثمان عمرو بن الازهر البصري عن ابن عون عن الشعبي
عن ابن عباس في قوله عز وجل او اثارة من علم قال جودة الخط هذه رواة عن شيوخ هذا الحديث
اخبرنا ابو بكر بن ابي نصر الداربردي بمرو ثنا ابو محمد الحسن بن محمد الحليمي بمرو ثنا ابو الموجه ثنا
عبدان ثنا عبد الله انبا معمر عن الزهري عن خارجة بن زيد بن ثابت عن ام العلاء الانصارية وقد
كانت بايعت رسول الله صلى الله عليه وسلم قالت طار لنا عثمان بن مظعون في السكنى حين اقرعت
الانصار على سكنى المهاجرين قالت فاشتكى فمرضناه حتى توفي ثم جعلناه في اثوابه قالت فدخل رسول
الله صلى الله عليه وسلم فقلت رحمة الله عليك ابا السائب فشهادتي عليك لقد اكرمك الله فقال
النبي صلى الله عليه وسلم وما يدريك فقلت لا ادري والله يا رسول الله قال اما هو فقد جاءه اليقين
واني لارجو له الخير من الله ثم تلا رسول الله صلى الله عليه وسلم قل ما كنت بدعا من الرسل وما
ادري ما يفعل بي ولا بكم قالت ام العلاء والله لا ازكي احدا بعده ابدا قالت ام العلاء ثم اريت
في النوم عينا تجري لعثمان فجئت رسول الله صلى الله عليه وسلم فذكرت ذلك له فقال ذاك عمله يجري له
هذا حديث قد اخرجه البخاري في الجامع ورواه البخاري عن عبدان مختصرا ولم يخرجه مسلم
حدثنا علي بن حمشاذ العدل ثنا بشر بن موسى ثنا الحميدي ثنا سفيان عن عمرو بن دينار سمع صفوان
بن عبد الله بن صفوان يقول استاذن سعد على ابن عامر وتحته مرافق من حرير فامر بها فرفعت
فدخل عليه وعليه مطرف خز فقال له استاذنت علي وتحتي مرافق من حرير فامرت بها فرفعت

فقال يا عمر الرجل انت يا بن عمر ان لم تكن من ال الله عز وجل الا هنيئا طعامكم وشرابكم والله ان اصطحب على حب العشا احب الى من ان اصطحب عليها هذا حديث صحيح على شرط الشيخين ولم يخرجاه وشاهده حديث عمر بن الخطاب من رواية المعتمر بن عبد الله المعري حدثناه ابو علي الحسين بن علي الحافظ ثنا ابراهيم بن ابي طالب ثنا عبد الله بن الجراح القهستاني ثنا عبد الله بن عمر عن عبد الله بن دينار عن ابن عمر ان عمر راى في يد جارية من قمام الله درهما فقال ما هذا الدرهم فقال اردت ان اشتري لاهلي بدرهم لحما فمروا العبد فقال عمر اكل ما اشتهيتم اشتريتموها ما يريد احدكم ان يطوي بطنه ابن عمه وجاره اذهبي عنك هذه الابه اذهبي طعامكم وشرابكم واسمعي نهارك حدثنا ابو النضر الفقيه ثنا عبد الرحمن بن بكر القرشي ثنا صدقة بن عقبة ثنا سفيان عن الاعمش عن المنهال بن عمرو عن سعيد بن جبير عن ابن عباس قال لما ارسل الله على عاد ما ارسل الريح الا قدر خاتمي هذا هذا حديث صحيح الاسناد على شرط الشيخين ولم يخرجاه وقد ترك مسلم باخراج حديث مسعود بن مالك عن سعيد بن جبير عن ابن عباس نضرب ما لصلاة حدثنا ابو العباس محمد بن يعقوب بمصر ثنا الحسن بن رشيق ثنا عبد الله بن وهب اخبرني عمرو بن الحارث ان ابا النضر حدثه عن سليمان بن يسار عن عائشة زوج النبي صلى الله عليه وسلم انها قالت ما رايت رسول الله صلى الله عليه وسلم شبعها طاعما حتى اري منه لهواته انما كان يتبسم قال وكان اذا راى غيما او ريحا عرف ذلك في وجهه فقلت يا رسول الله الناس اذا راوا الغيم فرحوا ان يكون فيه المطر واراك اذا رايته عرف ذلك في وجهك الكراهية قال يا عائشة وما يؤمنني ان يكون فيه عذاب قد عذب قوم بالريح وقد راى قوم العذاب فقالوا هذا عارض ممطرنا الايه هذا حديث صحيح على شرط الشيخين ولم يخرجاه هذه السياقة حدثنا ابو علي الحافظ ثنا عبد الرحمن بن بشر العبدي ثنا ابو احمد الزبيري ثنا سفيان عن عاصم عن زر عن عبد الله قال اهبطوا على النبي صلى الله عليه وسلم وهو يقرا القرآن سطرا سطرا فلما سمعوه قالوا الصلوا قالوا مه وكانوا يستحبون اذا قرئ القرآن سطرا سطرا فقال الله عز وجل وادمرنا الذي لم نعمل ما لم نعمل لما حضروه قالوا انصتوا لله فانصتوا الا ما قال ان هذا حديث صحيح الاسناد ولم يخرجاه حدثني احمد بن محمد العنزي ثنا عمر بن سعد ثنا عمر بن ما [illegible] عن ابي الزاهرية عن حبيب بن عبيد عن ابي عنبة الخشني قال قال رسول الله صلى الله عليه وسلم [illegible]

اصناف

طالب

اصناف من لهم احجه تطرق في الهوا ومنه حيات وكلاب وصنف يحلون ويطيرون هذا حديث صحيح الاسناد ولم يخرجاه **ومن تفسير سورة مريم صلى الله عليه وسلم بسم الله الرحمن الرحيم** اخبرنا ابو عبد الله محمد بن عبد الله الزاهد الاصبهاني بمهران ثنا عبد الله بن موسى ثنا اسرائيل عن ابي اسحاق عن مجاهد عن ابن عباس في قوله عز وجل الذين كفروا وصدوا عن سبيل الله اضل اعمالهم قال اهل مكة والذين امنوا وعملوا الصالحات قال اهل المدينة قال اصلح بالهم قال امرهم هذا حديث صحيح الاسناد ولم يخرجاه حدثنا الحسن بن حكيم الهروي ثنا الحسين بن محمد ثنا عبد الله بن عمران ثنا معوان بن عمرو عن عبد الله بن شريك عن ابي امامة عن النبي صلى الله عليه وسلم في قوله عز وجل ويسقى من ماء صديد يتجرعه قال يقرب اليه فيتكرهه فاذا ادني منه شوى وجهه ووقع فروة راسه فاذا شربه قطع امعاءه حتى يخرج من دبره يقول الله عز وجل وسقوا ماء حميما فقطع امعاءهم يقول الله عز وجل وان يستغيثوا يغاثوا بماء كالمهل يشوي الوجوه بئس الشراب هذا حديث صحيح الاسناد ولم يخرجاه حدثنا ابو زكريا العنبري ثنا محمد بن اسحاق بن ابراهيم الحنظلي ثنا ابي ثنا شريك عن ابي اسحاق عن سعيد بن جبير عن ابن عباس في قوله عز وجل حتى اذا فزع عن قلوبهم قالوا الحق وهو العلي الكبير اولو العلم ما ذا قال انما قال الذي قال الحق هذا حديث صحيح الاسناد ولم يخرجاه حدثنا ابو جعفر احمد بن ابراهيم بن عبد الرحمن بن مهران ثنا محمد بن المغيرة السكري ثنا محمد بن القاسم الاسدي ثنا سفيان الثوري عن اسحاق عن عبيد بن الحسن قال سمعت خريفة يقول سمعت عليا رضي الله عنه يقول والله ما عبدت الا الله واستغفر الله لكل ذنب وكل خطيئة ربي اذنبت في علانية او سريرة ربي اذنبت في ليلي او نهاري فقال له رجل يا امير المؤمنين ان الاحنف بن قيس يحلف بالله ان الاحنف ليحلف لي بالله فقال النبي صلى الله عليه وسلم وان اثمت من الاستغفار الى الاستغفار الله ربي والهم ما هموم هذا حديث صحيح الاسناد ولم يخرجاه حدثنا ابو العباس محمد بن يعقوب ثنا الحسن بن علي بن عفان العامري ثنا اسامة حدثني حسين ذكوان عن عبد الله بن بريدة عن ابيه عن كعب عن سند ابن اوس قال قال رسول الله صلى الله عليه وسلم سيد الاستغفار ان يقول العبد اللهم انت ربي لا اله الا انت خلقتني وانا عبدك وانا على عهدك ووعدك ما استطعت اعوذ بك من شر ما صنعت ابوء لك بنعمتك علي وابوء لك بذنبي فاغفر لي انه لا يغفر الذنوب الا انت هذا حديث صحيح الاسناد ولم يخرجاه حدثنا عبد الله بن جعفر بن درستويه الفارسي ثنا يعقوب بن سفيان

احرجه البخاري

الفارسي يحيى بن يعلى بن الحرث ثنا غيلان بن جامع عن اراهم بن حرب عن عبد الله بن بريده
عن ابيه قال كنا عند عمر بن الخطاب رضي الله عنه اذ سمع صائحه فقال يا يرفا انظر
ما هذا الصوت فانطلق فنظر ثم جاء فقال ابشر ثم ابشر جاء ابو موسى الاشعري
المهاجرون والانصار قال فلم يمكث الا ساعة حتى اسلان الدار والحمد لله فقال الحمد لله عز وجل على
قال اما انك ستعلم ما كان يصنع نبي الله صلى الله عليه وسلم القطيعة قالوا لا قال فما
بالك اذا صحت بكلمة شنئتهم فراجعها عسى ان يوشك ان يعتدوا في الارض ويقطعوا ارحامكم
ثم قال اي بطيعة اقطع من ان تباع ام امري فلم وقد سمع الله لكم قالوا اما صنع مادر الكر قال اكتب
له الاقاق ان لا يباع ام حرفها بطيعة واله الحمد هذا حديث صحيح الاسناد ولم يخرجاه
اخبرنا جعفر محمد الحلدي ثنا محمد علي بن ربيد الصائغ ثنا سعيد بن منصور ثنا عبد العزيز بن محمد
ثنا العلاء عبد الرحمن عن ابيه عن ابي هريرة قال لما نزلت وان يسولوا استزل وما عرضوا
يا رسول الله من هؤلاء الذين ان تولينا استزل وا ولينا وسلمان الى جنبه قال فضرب الفرس هذا وقومه
هذا حديث صحيح على شرط مسلم ولم يخرجاه

بسم الله الرحمن الرحيم
ومن تفسير سورة الفتح

اخبرني احمد بن جعفر القطيعي ثنا عبد الله بن احمد بن حنبل حدثني
ابي ثنا محمد بن سلمة عن محمد بن اسحق عن الزهري عن عروة عن المسور بن مخرمة ومروان بن الحكم قالا
انزلت سورة الفتح بين مكة والمدينة وسان الحديبية معه راجعا فيما بين ذلك فاوحى اليه ان هذا حديث صحيح
على شرط مسلم ولم يخرجاه حدثنا ابو بكر اسحق ثنا اسمعيل بن اسحق القاضي والعباس
بن الفضل الاسفاطي قالا ثنا اسمعيل بن ابي اويس حدثني محمد بن ابي عتيق عن الزهري قال قال مع رسول الله
صلى الله عليه وسلم من المدينة حتى نزل رسول الله صلى الله عليه وسلم كراع الغميم فاذا الناس
يرتمون بحور رسول الله صلى الله عليه وسلم فقال الناس لبعض ما للناس قالوا اوحي الى رسول
الله صلى الله عليه وسلم فخاض وحدثنا رسول الله صلى الله عليه وسلم عن كراع الغميم واقبلنا
احمع عليه الناس فراعهم انا قد كنا مسا هال لبعض الناس اوحي هو قال والذي نفسي بيده
انه لفتح هذا حديث صحيح على شرط مسلم ولم يخرجاه اخبرنا ابو جعفر محمد بن محمد العدل
ثنا اسمعيل بن اسحق القاضي ثنا علي بن المديني ثنا محمد بن عمارة بن ابي حفصة ثنا شعبة عن سماك عن
ابن مالك قوله عز وجل انا فتحنا لك فتحا مبينا قال فتح الحديبية ليغفر لك الله ما تقدم من
ذنبك وما تاخر قالوا يا رسول الله هنيئا لك قد علمنا ما يفعل بك فماذا يفعل بنا فانزل الله عز وجل ليدخل المؤمنين والمؤمنات

جنات تجري من تحتها الانهار هذا حديث صحيح على شرط الشيخين ولم يخرجاه بهذه السياقة انما
اخرج مسلم عن ابن مثنى عن محمد عن شعبة باسناده انما فتحنا لك فتحا مبينا قال فتح هذا
فقط ومدار سان الحكم بن عبد الملك هذا الحديث على وجهه ذكر حمزة وحمزة حدثنا
علي حدثنا الحرث محمد بن سعد ثنا علي بن عبد العزيز قالا ثنا الحسن بن بشر بن سلم ثنا ابو بكر بن عبد
الملك عن ابيه عن انس بن مالك قال لما رجعنا من الحديبية واصحاب النبي صلى الله عليه وسلم قد
حالوا الحزن والكآبة حتى ظهر هم في امكنتهم فقال رسول الله صلى الله عليه وسلم انزلت علي
آية هي احب الي من الدنيا جميعا ثم قالها فلما ما يا رسول الله فقرا انا فتحنا لك فتحا مبينا ليغفر
لك الله ما تقدم من ذنبك وما تاخر ويتم نعمته عليك ويهديك صراطا مستقيما الى آخر
الاسس هنيئا مريئا لك يا رسول الله فما لنا فانزل الله عز وجل الموسس والمومنات جنات
تجري من تحتها الانهار خالدين فيها ويكفر عنهم سياتهم وكان ذلك عند الله فوزا عظيما فلما
اسا حبرا بصرا حبر رسول الله صلى الله عليه وسلم لحي جيشه ادبروا هاربين الى الجبل
فقال رسول الله صلى الله عليه وسلم حبر حبرا ادار لنا بساحة قوم فساصاح المنبر بن
اخبرنا ابو بكر السافعي ثنا اسحق بن الحسن الحربي ثنا حجاج ثنا سفين عن سلمة بن كهيل عن ابي
الاحوص عن علي هو الذي انزل السكينة في قلوب المومنين قال السكينة الرحمة وحدثنا الاسناد
كلهم في بدر حنين هذا حديث صحيح الاسناد ولم يخرجاه اخبرنا ابو بكر بن العنبري
ثنا محمد بن عبد السلام ثنا اسحق بن الوليد حدثني مشيخ عبد عن الحجاج بن ارطاة عن عكرمة
قال قال ابن عباس ما قوله ولحزروه قال الحزر بن يدي النبي صلى الله عليه وسلم يا سيد هذا حديث
صحيح الاسناد ولم يخرجاه اخبرنا ابو العباس السياري ثنا احمد العمري ثنا ابو عاصم ثنا ابن جريج
ثنا هلال عن الحسين سمعت ابا الحسن يزيد حدثني ثابت البناني عن عبد الله بن معقل المزني قال
كنا مع رسول الله صلى الله عليه وسلم الحديبية واصل الشجرة التي قال الله في القران وكانت
عصن من اغصان تلك الشجرة على ظهر رسول الله صلى الله عليه وسلم فرفعته عن ظهره وعلي
بن ابي طالب وسهيل بن عمرو جالسان بين يدي رسول الله صلى الله عليه وسلم فقال رسول
الله صلى الله عليه وسلم لعلي اكتب بسم الله الرحمن الرحيم فقال سهيل
بن عمرو ما نعرف الله الرحمن الرحيم فقال اكتب باسمك اللهم كما كنت تكتب فكتب علي ثم قال
فتكتب هذا ما قاضى عليه محمد رسول الله فقال سهيل لو علمنا انك رسول الله ما صددناك ولا
قاتلناك فقال رسول الله صلى الله عليه وسلم اكتب هذا ما قاضى عليه محمد بن عبد الله

قال لهم رسول الله صلى الله عليه وسلم هل جئتم في عقد احد أو هل حمل لكم احد أمانا
قالوا اللهم لا فقال رسول الله عز وجل وهو الذي كف ايديهم عنكم وايديكم عنهم ببطن
مكة من بعد ان اظفركم عليهم والله بما تعملون بصيرا هذا حديث صحيح على شرط الشيخين
اذ لا سعد سماع ثابت عن عبد الله بن مغفل وقد اتفقا على اخراج حديث لحوشب بن ذي عن عبد
الله بن مغفل وعلى حديث حميد بن هلال عنه وبانت اسنادها جميعا اخبرنا علي
محمد عنبة السبائي بالكوفة ثنا ابراهيم بن اسحق القاضي ثنا علي بن سعد ثنا سفيان الثوري عن سلمة
بن كهيل عن عباية بن ربعي عن علي في قوله عز وجل والرجز فاهجر قال كلمة التقوى قال لا اله الا الله
والله اكبر هذا حديث صحيح على شرط الشيخين ولم يخرجاه اخبرنا ابو بكر بن ابي العنبري
بمكة عند السلام ثنا اسحق بن ابراهيم ثنا جرير عن الاعمش عن حبيبه قال قال رجل عند عبد الله سورة
الفتح فلما بلغ كزرع اخرج شطأه فآزره فاستغلظ فاستوى على سوقه يعجب الزراع ليغيظ
الله به النبي صلى الله عليه وسلم واصحابه الكفار قال عبد الله اتم الزرع وقد دنا حصاده
هذا حديث صحيح على شرط الشيخين ولم يخرجاه حدثنا ابو بكر السحق العنبري ثنا موسى بن اسحق
القاضي ابو بكر بن ابي سبرة ثنا ابو اسامة ووكيع عن هشام بن عروة عن ابيه عن عائشة ليغيظ
بهم الكفار قالت اصحاب النبي صلى الله عليه وسلم امروا بالاستغفار فاستغفروا هذا حديث
صحيح على شرط الشيخين ولم يخرجاه

بسم الله الرحمن الرحيم ومن تفسير سورة الحجرات

حدثنا علي بن عبد الله الحكمي بمعرة ثنا العباس بن محمد
ابن حاتم الدوري ثنا سعيد بن عامر عن محمد بن عمرو عن ابي سلمة عن ابي هريرة قال لما نزلت ان
الذين يغضون اصواتهم عند رسول الله قال ابو بكر الصديق رضي الله عنه والذي انزل عليك
الكتاب يا رسول الله لا اكلمك الا كاخي السرار حتى القى الله عز وجل هذا حديث صحيح
على شرط مسلم ولم يخرجاه اخبرني ابو النضر العقيلي ثنا عثمان بن سعيد الدارمي ثنا سليمان بن عبد الرحمن
الدمشقي حدثني سليمان بن عتبة قال سمعت يونس بن ميسرة بن حلبس يحدث عن ابي ادريس الخولاني عن
ابي الدرداء عن رسول الله صلى الله عليه وسلم انه سئل فقيل يا رسول الله ارايت ما نحمل اشيء ولد
فرع منه او شيء نستانفه قال كل امرئ ميسر لما خلق له لم ازل يونس بن ميسرة على حديث
عبد العزيز حتى قال له ان تصديق هذا الحديث في كتاب الله عز وجل قال الله سبحانه وتعالى انا
خلقناكم من ذكر وانثى الاية واعلموا ان فيكم رسول الله لو يطيعكم في كثير من الامر لعنتم

ولكن

ولكن الله حبب اليكم الايمان وزينه في قلوبكم وكره اليكم الكفر والفسوق والعصيان
اولئك هم الراشدون فضلا من الله ونعمة ارايت ما انا بعدلوان هؤلاء اذا سمعوا كلام
يقول الاخابث ان كانوا يدعون خبث خبثهم وترتهم او حشكة ابهم وبغضهم
هذا حديث صحيح الاسناد ولم يخرجاه حدثنا ابو عبد الله محمد بن عبد الله الاصبهاني
بأصبهان ثنا اسحق بن سعيد بن ابي حمزة حدثني ابي عن الثوري قال الاحوص حمزة بن عبد الله بن
عمر انه ساهر جالس مع عبد الله بن عمر جاه رجل من اهل العراق فقال يا عبد الرحمن
اني والله لقد حرصت ان اسمت سمتك وادري كيف امرك كله الناس واعمل السنة ما
استطعت واني اقرا انه من كان الله حجله وقد احدث علي واحدثي عما ارانت قول الله عز وجل
وان طائفتان من المؤمنين اقتتلوا فاصلحوا بينهما فان بغت احداهما على الاخرى فقاتلوا التي
تبغي حتى تفيء الى امر الله فان فاءت فاصلحوا بينهما بالعدل واقسطوا ان الله يحب
المقسطين احدثني عن هذه الاية قال عبد الله بن عمر ومالك ولذلك امرني عمي فقام
الرجل فانطلق حتى كاد ان يواري سواده اقبل علينا عبد الله بن عمر فقال ما وجدت في نفسي
شيء من امر هذه الاية ما وجدت في نفسي الا قاتل هذه الفئة الباغية كما امرني الله
هذا حديث صحيح على شرط الشيخين ولم يخرجاه اخبرني الحسين بن حكيم المروزي ثنا ابو
الموجه ثنا عبدان ثنا عبد الله ابو المؤدب عن عكرمة عن ابن عباس في قوله عز وجل ولا
تلمزوا انفسكم قال لا تطعنوا على بعض هذا حديث صحيح الاسناد ولم يخرجاه
حدثنا ابو العباس محمد بن يعقوب ثنا اسحق الصغاني روح بن عبادة ثنا حماد بن سلمة ثنا
داود بن ابي هند عن الشعبي عن الحسن بن الحكم عن هذه الاية ولا تنابزوا بالالقاب
قال كانت الالقاب في الجاهلية فدعا النبي صلى الله عليه وسلم رجلا منهم بلقبه فقيل له
يا رسول الله انه يكرهه فانزل الله عز وجل ولا تنابزوا بالالقاب هذا حديث صحيح على شرط
مسلم ولم يخرجاه حدثنا ابو عبد الله محمد بن يعقوب ثنا محمد بن عبد الوهاب العبدي ثنا محمد بن
الحسن المخزومي بالمدينة حدثني ام سلمة بنت العلاء عن عبد الرحمن بن يعقوب عن ابيه عن
جده عن ابي هريرة ان النبي صلى الله عليه وسلم قال ان الله عز وجل يقول يوم القيامة اين تاركم
فصتعم ما عهدت اليكم منه وربيم انسابكم فاليوم ارفع نسبي واضع انسابكم ان المتقون
ان المتقوا ان اكرمكم عند الله اتقاكم هذا حديث عال غريب الاسناد والمتن ولم يخرجاه

وله شاهد من حديث طلحة بن عمرو عن عطاء ابن رباح عن ابي هريرة ح حدثناه ابو بكر
محمد بن عبد الله بن احمد الحمد احمد بن نصر ابو عثمان النهدي ثنا طلحة بن عمرو عن عطاء
ابن رباح عن ابي هريرة انه تلا قول الله عز وجل ان اكرمكم عند الله اتقاكم فقال ان
الله يقول يوم القيامة يا ايها الناس اني جعلت نسبا وجعلتم نسبا فجعلت اكرمكم اتقاكم
وابيتم الا ان تقولوا فلان بن فلان اكرم من فلان بن فلان وانا اليوم ارفع نسبي واضع انسابكم
ابن المنقوش قال فلم يجد فعال الا عطاء طلحة ما اكثر الاشياء يوم القيامة على اسمي واسمك فاذا دعي
فلان يقوم الا من تحته ومن لقسم سوره ق بسم الله الرحمن الرحيم
حدثنا ابو العباس محمد بن يعقوب ثنا الحسن بن علي بن عفان العامري ثنا ابو اسامة عن صالح بن
حيان عن عبد الله بن بريدة في قول الله عز وجل ق والقرآن المجيد قال جبل من زمرد
محيط بالدنيا عليه كنفا السماء حدثنا ابراهيم بن مصعب ثنا الحسين بن الفضل ثنا هاشم
بن القسم المشقوري عن ابي بكر بن عياش عن عمه نظلة بن مالك قال سمعت النبي صلى الله عليه وسلم
يقرأ في صلوة الصبح ق فلما اتى على هذه الاية والنخل باسقات لها طلع نضيد قال قطعة
اصول تسعونا ما اطولها قال اخرج مسلم هذا الحديث بعض هذه السياقة ولم يذكر بسر
البشوق منه وهو صحيح على شرطهما حدثنا ابو بكر محمد بن عبد الله بن غنام العبدي
بعدار ثنا احمد بن منصور بن ملاعب ثنا خالد بن مخلد القطواني ثنا موسى بن يعقوب عن عمه الحرث بن
عبد الله بن ربيعة عن ابيه عن ام سلمة قالت سمعت رسول الله صلى الله عليه وسلم يقول معد
بن عدنان بن اد بن زيد بن يرا بن اعراق الثرى قالت ام سلمة قلت يا رسول الله صلى الله عليه وسلم ق
اهلكنا عاد وثمود واصحاب الرس وقرونا بين ذلك كثيرا لا يعلمهم الا الله قال ان سلمة ولقراء
المثرى اسمعيل بن ابرهيم وزيد همشع ورائث هذا الحديث صحيح الاسناد ولم يخرجاه حدثني
ابو عبد الرحمن محمد بن عبد الله التاجر ثنا ابو حاتم الرازي ثنا محمد بن عبد الله الانصاري ثنا هشام بن
حسان عن عكرمة عن ابن عباس انه سئل عن هذه الاية ما ملقطم قول الا لديه رقيب عتيد قال
فقال ابن عباس انما تكتب الخير والشر انما يكتب ملك اليمين استرح الرجل وما علام استفنى الى ما يكتب
الخير والشر هذا حديث صحيح على شرط البخاري ولم يخرجاه حدثني محمد صالح بن هانئ ثنا محمد
ابن نعيم ثنا عبد الله بن سعد عن يزيد بن عبد الله بن الهاد عن موسى بن جبير قال سمعت ابن محمد
ابن كعب يقول سمعت رجلا من بكر يحدث ان الموت بالحق ذاكر ما كنت منه تحيد قال احدهم لم المؤمن

ام المؤمنين رضي الله عنها قالت لقد رأيت رسول الله صلى الله عليه وسلم وهو بالموت
وعنده قدح فيه ماء وهو يدخل يديه في القدح ثم يمسح وجهه بالماء ثم يقول اللهم اعني على سكرات
الموت هذا حديث صحيح الاسناد ولم يخرجاه حدثنا علي حمشاد العدل ثنا محمد بن اخي الدراوردي
الدراوردي قال ثنا الحرث بن اسامة ثنا يزيد بن المعلى الجوهري عبد الله بن نافع عن عاصم بن عمر بن
ابي بكر بن سالم عن ابن عمر قال قال رسول الله صلى الله عليه وسلم اما اول من يكسى الارض عنه ثم
ابو بكر عن يمينه ابي اهل البيت فحشر في زمرة اهل مكة قال ونادى عبد الله بن عمر يوم يسقى
الارض عنهم شراعا ذلك حشر علينا يسير هذا حديث صحيح الاسناد ولم يخرجاه حدثنا
ابو علي الحسين بن علي الحافظ ثنا محمد بن عبد الرحمن العرسي بمرو ثنا سعيد بن منصور المكي ثنا عبد
العزيز بن ابي حازم عن ابيه عن يزيد بن ابي حازم عن عبد الله بن عبد الله قال قال النبي صلى الله
عليه وسلم رجل ترعد فرائصه قال العالم هو ترعد عليه ما آثر امراء من يبس كانت
تاكل القديد وهذا البطحاء قال ثم لا حرير بن عبد الله البجلي وما ابت علينا بحار وذكر العراق
من بحاف وعندك هذا حديث صحيح على شرط الشيخين ولم يخرجاه اخبرنا ابو زكريا العنبري
ثنا محمد بن عبد السلام ثنا اسحق بن ابرهيم الحنظلي عن جرير عن مغيرة الاعمش عن انس بن مالك قال كان
رسول الله صلى الله عليه وسلم يعود المريض ويتبع الجنازة ويجيب دعوة المملوك وركب
الحمار ولقد كان يوم خيبر وبوم قريظة على حمار خطامه حبل من ليف وتحته اكاف من ليف
هذا حديث صحيح الاسناد ولم يخرجاه اخبرنا ابو العباس محمد بن يعقوب ثنا محمد بن سعيد بن سويد
الرملي ثنا سعيد بن حسان عن الزهري عن ابي امامة بن سهل بن حنيف عن ابيه قال كان
رسول الله صلى الله عليه وسلم ماشيا مع المسلمين يزورهم ويعودهم صامتا ويسهد جنائزهم
هذا حديث صحيح الاسناد ولم يخرجاه بسم الله الرحمن الرحيم ومن
سوره والذاريات اخبرنا ابو الحسن علي بن محمد بن عقبة الحسن بن علي بن عفان
ثنا محمد عبد الله الطائفي ثنا سلام بن عبد الرحيم الصوف ابو اللغيل قال رأيت امير المؤمنين
علي بن ابي طالب قام على المنبر فقال سلوني قبل ان لا تسألوني ولن تسألوا احدا مثلي قال فقام
ابن الكواء فقال يا امير المؤمنين ما الذاريات ذروا قال الرياح قال فما الحاملات وقرا قال
السحاب قال فما الجاريات يسرا قال السفن قال فما المقسمات امرا قال الملائكة قال
الذين تذللوا لله فركبوا وحملوا فوقهم ذا الجلال صافين فوقهم هذا حديث صحيح

الاسناد ولم يخرجاه ثنا اخبرنا ابو عبد الرحمن السلمي بالري ثنا ابو حاتم الرازي ثنا الانصاري عن
سعيد بن ابي عروبة عن قتادة عن ابن عباس في قوله ان الانسان كانوا قليلا من الليل ما يهجعون
قال يصلون بين العشاء والمغرب هذا حديث صحيح على شرط الشيخين ولم يخرجاه اخبرنا
ابو عبد الله محمد بن عبد الله الصفار بهمذان ثنا احمد بن مهران ثنا عبد الله بن موسى ثنا اسرائيل عن الحكم
عن سعيد بن جبير عن ابن عباس في قوله عز وجل كانوا قليلا من الليل ما يهجعون قال
لا ينامون ليله حتى يصلوا منها هذا حديث صحيح على شرط الشيخين ولم
يخرجاه وله شاهد مسند بوجه آخر اخبرني احمد بن محمد العنزي ثنا عمر بن سعد الدارمي ثنا ابو
بكر بن اللبث ثنا الاشجعي عن سفيان عن حصين عن عكرمة عن ابن عباس في قوله عز وجل وعادا
ارسلنا عليهم الريح العقيم قال التي لا تلقح شجرا هذا حديث صحيح الاسناد ولم يخرجاه
اخبرنا ابو عبد الله محمد بن محمد بن اسحق الخراعي بمكة ثنا يحيى بن ايوب ثنا يحيى بن محمد الحارثي
ثنا عبد الله بن الحرث بن فضيل الخطمي عن ابيه عن جده عن ابن عباس عن عبد الله قال كان من دعاء
النبي صلى الله عليه وسلم اللهم اني اعوذ بك من شر الريح ومن شر ما يجيء به الريح ومن شر ما
تاتي به الريح العقيم

بسم الله الرحمن الرحيم ومن سورة والطور حدثنا

ابو سعيد احمد بن يعقوب الثقفي ثنا محمد بن ايوب ثنا سهل بن بكار ثنا عبد العزيز بن عبد الصمد
العمي ثنا عطاء السائب عن سعيد بن جبير عن ابن عباس في قوله عز وجل والطور والكتاب
هذا حديث صحيح الاسناد ولم يخرجاه حدثنا محمد بن صالح بن ذريان ثنا الحسين بن
الفضل البجلي ثنا عفان وسليمان بن حرب قالا ثنا حماد بن سلمة عن ثابت البناني عن انس عن النبي صلى
الله عليه وسلم قال لما مات المعمور في السماء السابعة دخله كل يوم سبعون الف ملك لا
يعودون اليه حتى يقوم الساعة هذا حديث صحيح على شرط الشيخين ولم يخرجاه اخبرني
ابو بكر بن ابي نصر الوراق ثنا احمد بن محمد بن عيسى القاضي ثنا ابو نعيم وابو خيثمة قالا ثنا سفيان عن
سماك بن حرب عن خالد بن عرعرة عن علي بن ابي طالب في قوله والسقف المرفوع قال السماء
هذا حديث صحيح الاسناد ولم يخرجاه اخبرنا محمد بن علي الصنعاني بمكة ثنا اسحق بن ابراهيم
بن عباد ثنا عبد الرزاق ثنا الثوري عن عمرو بن مرة عن سعيد بن جبير عن ابن عباس في قوله عز وجل
لختامه مسك وفي ذلك فليتنافس المتنافسون قال ان الله يرفع درجة المؤمن في الجنة حتى ان كان ليتناول
دونه في العمل ثم يراه الذين اعطوا اعظم درجة منهم فيتمنون درجتهم فيلحقون بهم وما التناهم ليعمل

وما اعطاهم بسم الله الرحمن الرحيم ومن سورة والنجم حدثنا

ابو محمد عبد الله بن اسحق المقرئ بالعراق ثنا عبد الملك بن محمد ثنا عبد الصمد بن عبد الوارث
حدثني ابي ثنا ايوب عن عكرمة عن ابن عباس ان النبي صلى الله عليه وسلم سجد فيها نجم والنجم
وسجد بها المسلمون والمشركون والجن والانس هذا حديث صحيح على شرط البخاري ولم يخرجاه بهذه
السياقة اخبرنا ابو بكر بن العنبري ثنا محمد بن عبد السلام ثنا اسحق بن ابراهيم انا اسرائيل عن
ابي اسحق عن عبد الرحمن بن يزيد عن عبد الله في قوله عز وجل ما كذب الفؤاد ما رأى قال رأى
رسول الله صلى الله عليه وسلم جبريل في حلة رفرف درملا ما بين السماء والارض هذا حديث صحيح
على شرط الشيخين ولم يخرجاه اخبرنا ابو بكر بن العنبري ثنا محمد بن عبد السلام ثنا اسحق بن ابراهيم
انا معاذ بن هشام ثنا ابي عن قتادة عن عكرمة عن ابن عباس قال المحور ان يكون الخلة لابراهيم والكلام
لموسى والرؤية لمحمد صلوات الله عليهم اجمعين هذا حديث صحيح على شرط البخاري ولم
يخرجاه حدثنا ابو العباس محمد بن يعقوب ثنا احمد بن عبد الجبار ثنا يونس بن بكير عن محمد بن اسحق
عن يحيى بن عباد عن عبد الله بن الزبير عن ابيه عن جدته اسماء بنت ابي بكر قالت سمعت رسول الله
صلى الله عليه وسلم يقول يصعد سدرة المنتهى قال البسر الراكب السريع منها ما يسير في ظلها
مائة راكب سبعون او سبعين من ذهب هذا حديث صحيح على شرط مسلم ولم يخرجاه اخبرنا
ابو بكر محمد بن عبد الله الشافعي ثنا اسحق بن الحسن ابو خزيمة ثنا سفيان عن منصور عن مجاهد
عن ابن عباس في قوله ما زاغ البصر قال ما التفت يمينا ولا شمالا ولا جاوز ما امر به هذا حديث
صحيح على شرط البخاري ولم يخرجاه اخبرني عبد الله بن الحسن القاضي ثنا ابو الحرث
ابن اسامة ثنا روح بن عبادة ثنا زكريا بن اسحق المكي عن عمرو بن دينار عن عطاء بن ابي رباح عن ابن عباس في قوله
عز وجل الذين يجتنبون كبائر الاثم والفواحش الا اللمم ثم بهما بتوسيعها قال
ابن عباس كان النبي صلى الله عليه وسلم يقول ان تغفر اللهم تغفر جما واي عبد لك لا ألما
هذا حديث صحيح على شرط الشيخين ولم يخرجاه اخبرنا ابو بكر بن العنبري ثنا عبد الله بن
اسحق ثنا عبد الرزاق ثنا معمر عن الاعمش عن الضحى عن مسروق عن ابن عباس قال في قوله عز وجل
الا اللمم قال ربما الصق بالمرة وربما السعفة المسل وربما الدرهم البطين وربما الرجل المشى وربما
ذلك او كذبه الفرج فان يعد لم يفرجه كان زانيا والا فهو اللمم هذا حديث صحيح على شرط الشيخين
ولم يخرجاه حدثنا السري ابو بكر بن اسحق ثنا عبيد بن شريك البزار ثنا يحيى بن عبد الله بن
بكير ثنا الليث بن سعد عن عجلان عن القعقاع بن حكيم عن ابي صالح عن ابي هريرة عن رسول

الله صلى الله عليه وسلم قال على كل نفس من ابن آدم كتب حظ من الزنا أدرك ذلك لا محالة فالعين
زناها النظر والرجل زناها المشي والأذن زناها الاستماع واليد زناها البطش واللسان
زناه الكلام والقلب يتمنى ويصدق ذلك ويكذبه الفرج. هذا حديث صحيح على شرط مسلم
ولم يخرجاه. أخبرنا إبراهيم بن الحسن الكارزي ثنا علي بن عبد العزيز ثنا معلى بن أسد ثنا وهيب عن داود
عن عكرمة عن ابن عباس قال سهام الإسلام ثلاثون سهما لم يتمها أحد قبل إبراهيم قال الله عز وجل
وإبراهيم الذي وفى. هذا حديث صحيح الإسناد ولم يخرجاه. حدثنا علي بن عيسى ثنا محمد بن النضر
الجارودي ثنا نصر بن علي ثنا المعتمر بن سليمان عن أبيه عن عطاء بن السائب عن عكرمة عن ابن عباس قال لما نزلت
سبح اسم ربك الأعلى قال كلها في صحف إبراهيم فلما نزلت والنجم إذا هوى بلغ وإبراهيم الذي وفى
قال وفى ألا تزر وازرة وزر أخرى إلى قوله هذا نذير من النذر الأولى. هذا حديث صحيح الإسناد
ولم يخرجاه. حدثنا أبو العباس محمد بن يعقوب ثنا محمد بن عبد الله بن أبي داود المنادي
ثنا عبد الملك بن عمرو العقدي ثنا زهير بن محمد عن أسيد بن أبي أسيد عن موسى بن أبي موسى الأشعري عن
أبيه عن النبي صلى الله عليه وسلم قال إن الميت ليعذب ببكاء الحي إذا قالت واعضداه
(في الهامش: وا ناجياه وا ناصراه) واكاسياه تعلق فقلت سبحان الله قال الله عز وجل ولا تزر وازرة وزر أخرى فقال
ويحك أحدثك عن أبي موسى عن رسول الله صلى الله عليه وسلم وتقول هذا فأينا كذب فوالله
ما كذبت على أبي موسى وما كذب أبو موسى على رسول الله صلى الله عليه وسلم. هذا حديث صحيح
الإسناد ولم يخرجاه.

ومن تفسير سورة القمر بسم الله الرحمن الرحيم

أخبرنا أبو منصور محمد بن عبد الله الفارسي ثنا محمد بن شاذان الجوهري ثنا محمد بن سابق
ثنا إسرائيل عن سماك بن حرب عن إبراهيم النخعي عن الأسود بن يزيد عن عبد الله في قوله عز وجل
وانشق القمر قال رأيت القمر وقد انشق فأبصرت الجبل من بين فرجتي القمر. هذا حديث صحيح
الإسناد ولم يخرجاه بهذا اللفظ. أخبرنا أبو زكريا العنبري ثنا محمد بن عبد السلام ثنا إسحاق
أنبأ عبد الرزاق ثنا ابن عيينة ومحمد بن مسلم عن ابن أبي نجيح عن مجاهد عن أبي معمر عن عبد الله
بن مسعود قال رأيت القمر منشقا بشقتين مرتين بمكة قبل مخرج النبي صلى الله عليه وسلم شقة
على أبي قبيس وشقة على السويداء فقالوا سحر القمر فنزلت اقتربت الساعة وانشق القمر
يقول كما رأيتم القمر منشقا فإن الذي أخبرتكم عن اقتراب الساعة حق. هذا حديث صحيح
على شرط الشيخين ولم يخرجاه بهذه السياقة إنما اتفقا على حديث أبي معمر عن عبد الله مختصرا
وهذا حديث نستغني فيه عن متابعة الصحابة بعضهم لبعض لتعطلها بظله أهل الإلحاد فإنه أول

آيات المشركين بعد مطرب فإذا في الباب لم يخرجاه عن عبد الله بن عباس وعبد الله بن
عمرو وجبير بن مطعم ولم يخرجا منها إلا حديث ابن عباس فأما حديث ابن عباس فحدثناه أبو
العباس محمد بن يعقوب ثنا محمد بن عبد الله بن عبد الحكم ثنا ابن بكير ثنا مضر بن جعفر بن ربيعة
عن عراك بن مالك عن عبيد الله بن عبد الله عن ابن عباس قال انشق القمر على عهد رسول الله صلى
الله عليه وسلم. وأما حديث عبد الله بن عمرو فحدثناه أبو العباس محمد بن يعقوب ثنا إبراهيم
بن مرزوق البصري بمصر ثنا أبو داود الطيالسي ثنا شعبة عن الأعمش عن مجاهد عن عبد الله بن
عمرو في قوله عز وجل اقتربت الساعة وانشق القمر قال قد كان ذلك على عهد رسول
الله صلى الله عليه وسلم انشق فلقتين فلقة من دون الجبل وفلقة خلف الجبل فقال النبي صلى الله
عليه وسلم اللهم اشهد. وأما حديث جبير فحدثناه أبو سعيد أحمد بن يعقوب الثقفي ثنا أحمد
بن يحيى الحلواني ثنا سعيد بن سليمان الواسطي ثنا هشيم ثنا حصين عن جبير بن محمد بن جبير بن مطعم عن
أبيه عن جده في قوله عز وجل اقتربت الساعة وانشق القمر ونحن بمكة على عهد النبي صلى الله
عليه وسلم. (في الهامش: قال انشق القمر) قال الحاكم هذه الشواهد لحديث عبد الله بن مسعود كلها صحيحة على شرط
الشيخين. أخبرنا أبو بكر أحمد بن جعفر الزاهد ببغداد ثنا عبد الله بن أحمد بن حنبل حدثني
أبي ثنا عبد الرزاق أنا معمر عن قتادة عن أنس قال سأل أهل مكة رسول الله صلى الله عليه وسلم
آية فانشق القمر بمكة مرتين فقال الله عز وجل اقتربت الساعة وانشق القمر إلى قوله
سحر مستمر. على حديث شعبة عن قتادة عن أنس انشق القمر على عهد رسول الله صلى الله عليه
وسلم ولم يخرجاه بسياقة حديث معمر وهو صحيح على شرطهما. حدثنا أبو العباس محمد
بن يعقوب ثنا الحسن بن علي بن عفان العامري ثنا عبد الله بن نمير عن وائل بن داود عن عكرمة عن ابن عباس
أنه كان يقرأها سيعلمون غدا [illegible] صحيح الإسناد ولم يخرجاه. حدثنا علي بن محمد بن
عقبة الشيباني بالكوفة ثنا محمد بن عبد الله الحضرمي ثنا أبو هشام محمد بن يزيد ثنا حسين بن علي الجعفي سمعت
أبان بن تغلب يقرأها ستعلمون غدا مثل حمزة. حدثنا أبو العباس محمد بن يعقوب ثنا العباس
بن محمد الدوري ثنا أبو يحيى الحماني ثنا النضر أبو عمر الخزاز عن عكرمة عن ابن عباس قال كان بين دعوة
نوح وبين هلاك قومه ثلاثمائة سنة وكان فار التنور بالهند وطافت سفينة نوح بالبيت
أسبوعا. صحيح الإسناد ولم يخرجاه. حدثنا محمد بن أحمد بن تميم القنطري ثنا أبو قلابة
ثنا أبو عاصم ثنا عنبسة عن الزهري أنه تلا قول الله تعالى إن المجرمين في ضلال وسعر إلى الآية بقدر

قال ابو محمد بن المستوعر ان ابا هريرة ان النبي صلى الله عليه وسلم قال آخر الكلام في الدنيا لا اله الا الله هذا حديث صحيح على شرط البخاري ولم يخرجاه

تفسير سورة الرحمن

بسم الله الرحمن الرحيم حدثنا ابو الحسن احمد بن محمد بن اسحاق بن ابراهيم نا ابو هشام الرفاعي نا ابو مسلم عبد الرحمن بن واقد الحراني نا الوليد بن مسلم نا زهير بن محمد عن محمد المنكدر عن جابر بن عبد الله قال لما قرأ رسول الله صلى الله عليه وسلم سورة الرحمن على اصحابه حتى فرغ قال مالي اراكم سكوتا للجن كانوا احسن منكم ردا اما قرأت عليهم من مرة ما قال لا ولكن كلما اتيت على قوله فبأي آلاء ربكما تكذبان قالوا ولا بشيء من نعمك ربنا نكذب فلك الحمد هذا حديث صحيح على شرط الشيخين ولم يخرجاه اخبرنا ابو زكريا يحيى بن محمد العنبري بمحمد بن عبد السلام نا اسمعيل وكيع ويحيى بن ادم قالا نا اسرائيل عن سماك بن حرب عن عكرمة عن ابن عباس في قوله عز وجل هل تعلم له سميا قال لا نسمي احدا الرحمن غيره صحيح الاسناد ولم يخرجاه حدثنا ابو عبد الله محمد بن عبد الله بن دهيم العدل الحسن بن الفضل نا ابو نعيم وابو غسان قالا نا اسرائيل عن سماك بن حرب عن عكرمة عن ابن عباس الشمس والقمر بحسبان قال بحساب ومنازل هذا صحيح الاسناد ولم يخرجاه اخبرنا ابو زكريا العنبري بمحمد بن عبد السلام نا اسحاق بن ابان المنقال بن طريف عن حجاج عن عطاء عن ابن عباس والنجم والشجر قال النجم ما انجم من الارض والشجر ما كان على ساق هذا صحيح الاسناد ولم يخرجاه اخبرنا ابو عبد الله محمد بن عبد الله الصفار بأهبر بهمدان نا عبد الله بن موسى نا اسرائيل ابو اسحق عن عمرو بن عبد الله عن ابن مسعود قال السموم التي خلق منها الجان خرء من سبعين خزانا من خزائن السموم هذا صحيح على شرط الشيخين ولم يخرجاه اخبرنا ابو بكر محمد بن عبد الله الحنفي حدثنا احمد بن حرب نا شبابة عن ابن جريج عن المثنى عن سعيد بن جبير عن ابن عباس في قوله عز وجل كل يوم هو في شان قال ان من شانه ان يجلي الوحا ويطعم طاعما ويفك عانيا ويشفي سقيما ويجيب داعيا ويعطي سائلا فهذا شانه ان يفعل ما قد سبق في علمه من خلقه وكائن لوقته هذا حديث صحيح الاسناد ولم يخرجاه اخبرني عبد الله بن محمد موسى العدل اسمعيل من قتيبة نا ابو بكر الاسدي نا عبد الصمد عبد الوارث عن حماد بن سلمة عن ابي عمران الجوني عن ابي بكر بن ابي موسى عن ابيه ولمن خاف مقام ربه جنتان قال الجنان من ذهب للمتقين دون الجنان من فضة للتابعين اخبرنا ابو العباس المحمودي بأحمد بن سنان نا محمد بن كثير نا اسحاق عن ابي اسحاق عن مريم عن عبد الله بن مسعود في قوله عز وجل فيهن قاصرات الطرف

قال الحسن بن محمد بن اسحاق الحافظ بمكة نا عتاب بن احمد بن سلمة عن سعيد بن ابي مريم نا ابو غسان نا زهير عن ابي اسحاق عن عبد الله بن ورقاء الاسدي عن ابي الدرداء عن النبي صلى الله عليه وسلم في قوله عز وجل كل يوم هو في شان قال من شانه ان يغفر ذنبا ويكشف كربا هذا حديث صحيح على شرط الشيخين ولم يخرجاه حدثنا ابو علي الحسين بن محمد بن احمد الحافظ بمكة نا عتاب بن احمد بن سلمة عن سعيد بن ابي مريم نا ابو غسان نا زهير عن ابي اسحاق عن عبد الله بن ورقاء الاسدي عن ابي الدرداء عن النبي صلى الله عليه وسلم في قوله عز وجل كل يوم هو في شان قال من شانه ان يغفر ذنبا ويكشف كربا هذا حديث صحيح على شرط الشيخين ولم يخرجاه حدثنا ابو عبد الله محمد بن يعقوب الحافظ نا ابو داود حامد بن ابي حامد المقري نا سليمان بن سلم البلخي نا عيسى بن سعيد وعمرو بن ابي قيس عن المنهال بن عمرو عن سعيد بن جبير عن ابن عباس في قول الله عز وجل وكان عرشه على الماء قال كان عرش الله على الماء ولم يحتج بنفسه ثم احتج بها اخبرنا ابو بكر محمد بن عبد الله الشافعي بالموصل نا احمد بن منيع نا هشيم نا حصين عن ابي مالك وعمرو بن قيس عن المنهال بن عمرو قال سألت ابا عبد الله بن حسان قال قلت الى ما كان عرشه على الماء قال الى لا علم الخلائق ما هم قال فما قال الى قال الله عز وجل فلا تعلم نفس ما اخفي لهم من قرة اعين جزاء بما كانوا يعملون فليس لهم منها كل يوم تحفة هذا حديث صحيح على شرط الشيخين ولم يخرجاه اخبرنا ابو عبد الله محمد بن عبد الله الاصبهاني الزاهد نا سدين عاصم الاصبهاني الحسين بن حفص بن سعد نا حماد عن سعيد بن جبير عن ابن عباس في قوله عز وجل ومن دونهما جنتان قال الجنة التي فيها ما دون الجنة التي فيها اكمامها وسعفها كسوة لاهل الجنة منها مطاعمهم وحلاهم وثمرها امثال القلال والدلاء اشد بياضا من اللبن واحلى من العسل والتين من الزبد ليس لها عجم هذا حديث صحيح على شرط مسلم ولم يخرجاه

ومن تفسير سورة الواقعة

بسم الله الرحمن الرحيم اخبرنا ابو بكر محمد بن المؤمل بن الحسن بن عيسى المقري بمرو نا ابو الاشعث احمد بن المقدام العجلي نا المعتمر بن سليمان التيمي عن ابيه عن ابي عثمان النهدي عن ابن مسعود قال سألت النبي صلى الله عليه وسلم عن تفسير سورة هود والواقعة والمرسلات وعم يتساءلون واذا الشمس كورت هذا حديث صحيح على شرط البخاري ولم يخرجاه حدثنا ابو العباس محمد بن يعقوب نا الربيع بن سليمان نا بشر بن بكر نا صوار بن عمرو عن سلم بن عامر عن ابي امامة قال كان اصحاب رسول الله صلى الله عليه وسلم يقولون ان الله سبحانه لا عراب مسائلهم انبل الاعمال يوما يقال يا رسول الله اي الجهاد افضل وما كنا نرى ان في الجنة شجرة تؤذي صاحبها حتى

رسول الله صلى الله عليه وسلم وما هي قال السدر قال ابو بكر كما قال رسول الله صلى الله عليه
وسلم في سدر مخضود نحضد الله سوكه فجعل مكان سوكه ثمرا ما يشبع الخلق الثمر
منها عشر اين وسبعين لونا الطعام ما منها لون يشبه الاخر ه صحيح الاسناد ولم يخرجاه ه
اخبرنا ابو بكر محمد بن عبد الله الشافعي ثنا اسحق بن الحسن الحربي ثنا سفين عن سلمة بن كهيل
عن ابي زيد عن الابهم عن ابن عباس رضي الله عنهما قال ان ريحان اهل الجنة ه هذا حديث صحيح الاسناد
على شرط الشيخين ولم يخرجاه ه حدثنا الاستاذ الامام ابو الوليد حسان رحمه الله عنه ثنا ابو
عبد الله البوشنجي ثنا احمد بن حنبل ثنا عبد الرزاق انا معمر عن ليث بن ابي سليم عن الضحاك عن حجر
ابن عنبس المدري قال سئل عبد الله بن المبارك عن الوسوسة في الصلاة فقال سمعته وهو يصلي من الليل فقرأ
ممن يهدأ الله اوليائه ان يتخلوا انهم لمخلوقون انهم لمخلوقون انهم لمخلوقون قال انت يا رب كذلك
وقرأ ابراهيم ما تجرون انهم تزرعونه انهم لزارعون قال انت يا رب كذلك قرأ ابراهيم
الماء الذي تشربون انهم انزلتموه من المزن ام نحن المنزلون قال انت يا رب كذلك قرأ ابراهيم
النار التي تورون انهم انشأتم شجرتها ام نحن المنشئون قال انت يا رب كذلك ه هذا حديث
صحيح الاسناد ولم يخرجاه ه اخبرنا ابو بكر محمد بن المؤمل الفضل بن محمد الشعراني
ثنا عمرو بن عون الواسطي ثنا هشيم انا حصين عن سعيد بن جبير عن ابن عباس قال لما اسري بالنبي صلى الله
عليه وسلم ليلة المعراج من السماء العليا الى السماء السابعة واحدة ثم فرض عليه في السبع قال وما فرض عليه
قال الصلوات الخمس قال ابن اسحق متفرقا ه هذا حديث صحيح على شرط الشيخين ولم
يخرجاه ه اخبرنا ابو بكر النجيبي ثنا محمد بن عبد السلام ثنا اسحق بن ابرهيم عن ابي معاوية عن
الاعمش عن ابي صالح عن عبد الرحمن بن سمرة قال كنا مع سليمان بن داود عليه السلام فهبت ريح فحملت بساطه
وسئل عن ذلك فقال لما هبت الريح ذكرت جنود الله عز وجل فظننت انها لا تبلغ اقصى الارض
سألوا قال اسئلت لمسه الا المطهرون ثم تلا انه لقرآن كريم في كتاب مكنون
لا يمسه الا المطهرون ه هذا حديث صحيح على شرط الشيخين ولم يخرجاه ه حدثنا محمد
ابن صالح بن هانئ المصري رحمه الله ثنا عبد الله بن زيد المقرئ ثنا موسى بن ايوب الغافقي حدثني المهاجر بن
عكرم الغافقي قال سمعت عمتي ام فروة الجهنية تقول سمعت رسول الله صلى الله عليه وسلم يقول اذا زلزلت فسبح باسم ربك العظيم قال فانا رسول
الله صلى الله عليه وسلم اجعلوها في ركوعكم فلما نزلت سبح اسم ربك الاعلى قال اجعلوها في
سجودكم ه هذا حديث صحيح الاسناد ولم يخرجاه ه ومن تفسير سورة الحديد

بسم الله الرحمن الرحيم حدثنا علي بن حمشاد العدل ثنا الزهري ثنا علي
بن دينار ثنا عبد الله بن صالح المقرئ الليثي ثنا سعيد بن ابي ايوب عن ابي الاسود عن عبد الرحمن
ابن جبير بن نفير انه سمع ابا الدرداء قال قال رسول الله صلى الله عليه وسلم اما اول
من يؤذن له في السجود يوم القيامة فاول من يؤذن له ان يرفع راسه فارفع راسي فانظر
بين يدي فاعرف امتي من بين الامم وانظر عن يميني فاعرف امتي من بين الامم وانظر عن شمالي فاعرف
امتي من بين الامم فقال رجل يا رسول الله وكيف تعرف امتك من بين الامم ما بين نوح الى امتك
قال غرا محجلون من اثر الوضوء ولا يكون لاحد منهم من الامم غرهم واغرهم ايمانهم يؤتون كتبهم
بايمانهم واغر وجوههم في وجوههم من اثر السجود واغرهم بسورهم الذي بين ايديهم وعن
ايمانهم وعن شمائلهم ه هذا حديث صحيح الاسناد ولم يخرجاه ه اخبرنا ابو النضر
ابن اسحق ابنا اسمعيل بن موسى ثنا ابو بكر بن ابي اويس عن عبد الله بن ابي بكر عن عمه
ابي بكر عن موسى بن الكثير عن عبد الله بن ابي مليكة عن ابن عباس رضي الله عنهما قال
ورد اعمالهم منهم بروزه مثل الخيل واذاهم بورا مروزه على اقدامه بطاعته ويقدر اجزى
ه هذا حديث صحيح على شرط الشيخين ولم يخرجاه ه حدثنا ابو جعفر محمد بن احمد بن
سعيد الرازي ثنا ابو زرعة عبد الله بن عبد الكريم ثنا احمد بن هاشم الزمثي ثنا ضمن بن ربيعة
عن محمد بن ثمامة بن عبد الله بن انس عن ابيه عن جده قال رأيت عباد بن الصامت في
مسجد بني المقدم مستقبل الشرق وهو يسبح اذا اشتد وهو يصلي فصلوها الا بيد وصرف
بصره نحو السماء فلما انصرف قلت يا ابا الوليد رأيتك اليوم صنعت شيئا لم تكن تصنعه قال اجل
هذا حديث صحيح الاسناد ولم يخرجاه ه حدثنا عبد الله بن محمد الصيرفي ثنا عبد بن سليمان
الرازي ثنا سعيد بن ابي مريم ثنا موسى يعني ابن يعقوب عن ابي حازم انه سمع عبد الله بن الزبير اخبره عن
ابيه ان عبد الله بن مسعود اخبره قال لم يكن من اسلامهم وسرارتهم شيء الا وقد اتى هذه الامة بعاشر الله به
الا اربع سنين او نحوهن اكاد ان اقول الكلام من قبل طالت عليهم الامد فقالوا قلوبهم قاسية
هذا حديث صحيح الاسناد ولم يخرجاه ه اخبرنا الحسن بن يعقوب العدل ثنا محمد بن ابي السري
ثنا عبد الوهاب بن عطاء ثنا سعيد بن ابي عروبة عن قتادة عن زرارة بن اوفى عن عائشة
رضي الله عنها قالت كان رسول الله صلى الله عليه وسلم يقول كان اهل الجاهلية يقولون
انما الطيرة في المرأة والدابة ثم قرأت ما اصاب من مصيبة في الارض ولا في انفسكم الا في كتاب

قال ان نراها ان يذكر على الله تسر ذهر احديث صحيح الاسناد ولم يخرجاه ٥ اخبرنا
عبد الله بن محمد بن عبد الصمد الى ان يعمل من قبيله ٥ ابو بكر ابن ابي شيبة ٥ وكيع عن سفيان عن
سماك عن عكرمة عن ابن عباس لكل امة سوا على اما بكم ولا تفرحوا بما اتاكم قال ليس باحرار الهوى من
ولم يكن حمل المصنف صرا وجعل الخبر سرا صحيح الاسناد ولم يخرجاه ٥ حدثنا
محمد بن صالح بن هانئ بمحمد بن يحيى السعيدي ٥ عبد الرحمن المبارك العيشي ٥ حرب بن عقبل
بن يحيى عن ابيه الى عبد الله بن مسعود بن غفلة عن ابن مسعود وحلاني وارب الدين اتبعوه
رأفة ورحمة ورهبانية ابتدعوها ما كتبناها عليهم الا ابتغاء رضوان الله فما رعوها
حق رعايتها فاما الذين امنوا منهم اجرهم وكثير منهم فاسقون قال ابن مسعود قال الرسول
الله صلى الله عليه وسلم يا عبد الله بن مسعود قلت لبيك رسول الله ملك مرار قال هل ترى
اي شيء ترى الايمان اوثق قلت الله ورسوله اعلم قال اوثق الايمان الولاية في الله بالحب فيه والبغض
فيه يا عبد الله بن مسعود قلت لبيك رسول الله ملك مرار قال هل ترى اي الناس افضل
قلت الله ورسوله اعلم قال افضل الناس اصلحهم عملا اذا فقهوا في دينهم يا عبد الله بن
مسعود قلت لبيك سعديك ملك مرار قال هل ترى اي الناس اعلم قلت الله ورسوله
اعلم قال ان اعلم الناس الرهم بالحق اذا احلوا الناس وان كان يقصر في العمل واركان
يرحض على استه واحلف من كان قتلنا على يمين وسبعين فرقة كلها منها هلاك وهلك
سائرها فرقة ارتت الملوك وباللهم على دين الله وعلى بن مريم حتى قتلوا وفرقة لم تكن لهم
طاقة بموا راة الملوك فاماتوا بين ظهراني قومهم فدعوهم الى دين الله ودين عيسى بن مريم
فسلبهم الملوك ولشرتهم بالمناشير وفرقة لم تكن لهم طاقة بالملوك ولا بالمقام بين
ظهراني قومهم يدعوهم الى الله والى دين عيسى بن مريم فساحوا في الجبال وترهبوا فيها وهم
الذين قال الله ورهبانية ابتدعوها ما كتبناها عليهم الا ابتغاء رضوان الله فما رعوها
حق رعايتها الى قوله فاسقون فالمؤمن الذين امنوا وصدقوني والفاسقون الذين
كفروا بي وجحدوني هذا حديث صحيح الاسناد ولم يخرجاه ٥ بسم الله الرحمن الرحيم
ومن تفسير سورة المجادلة حدثنا الشيخ ابو محمد احمد بن عبد
الله المزني بمصر عبد الله الحضرمي بمحمد بن عبده عن معن المسعودي حدثني ابي عن الاعمش
عن مسلم بن عمرو قال قالت عائشة رضي الله عنها تبارك الذي وسع سمعه كل شي

الى الاسمع كلام خولة بنت ثعلبة وهي تشكو زوجها الى رسول الله صلى الله عليه
وسلم وهي تقول يا رسول الله اكل شبابي ونثرت له بطني حتى اذا كبرت سني وانقطع ولدي ظاهر
مني اللهم اني اشكو اليك فما برحت حتى نزل جبريل عليه السلام بهؤلاء الكلمات التي سمعت
وسمع الله قول التي تجادلك في زوجها واوس بن الصامت هذا حديث صحيح الاسناد
ولم يخرجاه وقد روى عن هشام بن عروة عن ابيه عن عائشة مختصرا ٥ حدثنا ابو عبد الله محمد
بن يعقوب الحافظ بمكة من اصل كتابه ابو النعمر محمد الفضل بن دكين بسلمة عن هشام بن عروة عن
ابيه عن عائشة ان خولة كانت امرأة اوس بن الصامت وكان اوس امرأ به لم فاذا استد به
لمه ظاهر من امرأته فاتى رسول الله صلى الله عليه وسلم فانزل الله هذا حديث صحيح على شرط مسلم ولم يخرجاه ٥ حدثنا
الحسن بن يعقوب بمكة من اصل كتابه ٥ ابو السري بن حزيمة ٥ عبد الله بن يزيد المقرئ بحيوة بن شريح
اخبرني ابو الاسود حميد بن زياد انه سمع عكرمة مولى ابن عباس يقول سمعت ابن عباس رضي الله عنهما يقول قال الله الذين امنوا منكم
والذين اوتوا العلم درجات قال يرفع الله الذين اوتوا العلم من المؤمنين على الذين لم يوتوا
العلم درجات ٥ هذا حديث صحيح الاسناد ولم يخرجاه ٥ اخبرني عبد الله بن محمد المزني بمحمد بن
ايوب ابو يحيى المعنى السعدي بحرير عن منصور عن مجاهد عن عبد الرحمن بن ابي ليلى قال قال علي بن
ابي طالب رضي الله عنه ان في كتاب الله لاية ما عمل بها احد قبلي ولا يعمل بها احد بعدي اية النجوى
يا ايها الذين امنوا اذا ناجيتم الرسول فقدموا بين يدي نجواكم صدقة الاية قال كان عندي
دينار فبعته بعشرة دراهم فناجيت النبي صلى الله عليه وسلم فكنت كلما ناجيت النبي صلى
الله عليه وسلم قدمت بين يدي نجواي درهما فسئلت فلم تعمل بها احد قبلي ولا يعمل بها احد بعدي آسعيتم ان تقدموا
بين يدي نجواكم صدقات الاية ٥ هذا حديث صحيح على شرط الشيخين ولم يخرجاه ٥ حدثنا
ابو العباس محمد بن يعقوب بالحسن بن علي بن عفان بعمرو بن محمد العنقزي باسباط عن سماك بن
حرب عن سعيد بن جبير عن ابن عباس قال كان رسول الله صلى الله عليه وسلم في ظل حجرة
وقد كاد الصل يسقط فقال رسول الله صلى الله عليه وسلم اذا سألكم انسان فينظر
اليكم بعين شيطان فاذا احاكم فلا تكلموه فان بلغوا ان طلع عليهم اربد رجل اعور قال الحسن
رآه دعاه رسول الله صلى الله عليه وسلم فقال على ما تسبون انتم واصحابكم قال ثم انكر
بهم فانطلق ودعاهم فحلفوا ما قالوا وما فعلوا حتى تجاوز فانزل الله عز وجل يوم يبعثهم الله
جميعا فيحلفون له كما يحلفون لكم ويحسبون انهم على شيء الا انهم هم الكاذبون ٥ هذا حديث

صحيح على شرط مسلم ولم يخرجاه ٥ حدثنا ابو بكر محمد بن احمد بن بالويه ثنا محمد بن
ابي النضر معونة بن عمرو ثنا زائدة ثنا ليث يعني ابن ابي سليم عن معدان بن ابي طلحة اليعمري
قال قال لي ابو الدرداء ان مسكنك بغوطة دمشق قال ابو الدرداء سمعت رسول الله
صلى الله عليه وسلم يقول ما من ثلثة في قرية ولا بدو لا تقام فيهم الصلوة الا قد استحوذ عليهم الشيطان
فعليك بالجماعة فانما ياكل الذئب القاصية ٥ هذا حديث صحيح الاسناد ولم يخرجاه ٥ حدثنا
ابو الحكم البناء ثنا ابو عبد الله محمد بن عبد الله الحافظ املاء في ذي الحجة سنة اربع واربعمائة و
ثنا ابو الحسن محمد بن المبارك الصوري ثنا يحيى بن حمزة عن معاوية بن يحيى الاطرابلسي عن عروة عن عائشة قالت كانت
عروة بني النضير وهم طائفة من اليهود على راس ستة اشهر من وقعة بدر وكان من امرهم
وخلهم باحيه المدينة محاصرهم رسول الله صلى الله عليه وسلم حتى نزلوا على الجلاء وعلى ان
لهم ما اقلت الابل من الامتعة والاموال الا الحلقة يعني السلاح فانزل الله فيهم سبح لله ما في
السموات وما في الارض الى قوله لاول الحشر فظنوا ان يخرجوا فامهلهم النبي صلى الله عليه وسلم
حتى صالحهم على الجلاء واجلاهم الى الشام وكانوا ممن سلط الله عليهم جلاء ما خلا وكان الله قد
كتب عليهم ذلك ولولا ذلك لعذبهم في الدنيا بالقتل والسبي واما قوله لاول الحشر فكان
بجلاهم ذلك اول حشر في الدنيا الى الشام وهذا حديث صحيح على شرط الشيخين ولم يخرجاه ٥
اخبرنا ابو العباس محمد بن احمد المحبوبي ثنا سعيد بن مسعود ثنا بشر بن مهران ثنا منصور بن ريان
عن سعيد بن جبير عن ابن عمر وابن عباس انهما شهدا ان رسول الله صلى الله عليه وسلم انهى
عن الدباء والنقير والحنتم والمزفت ثم قالا ورسول الله صلى الله عليه وسلم ما انكر ان يقول
يخمروه وما نهاكم عنه فانتهوا ٥ هذا حديث صحيح الاسناد ولم يخرجاه لهذه الزيادة ٥
حدثنا علي بن حمشاد العدل ثنا محمد بن المغيرة السكري بهمدان ثنا القاسم بن الحكم العرني
ثنا عبد الله بن الوليد عن مجالد بن سعيد عن الشعبي قال اهدى لرجل من اصحاب رسول الله
صلى الله عليه وسلم راس شاة فقال الذي فلان وعياله احوج الى هذا منا قال فبعث به اليه
فلم يزل يبعث به واحدا الى اخر حتى رد اولهم اليه سبعة ابيات حتى رجعت الى الاول فنزلت
وتوثر ون على انفسهم ولو كان بهم خصاصة الى اخر الاية ٥ هذا حديث صحيح الاسناد ولم
يخرجاه حدثنا ابو عبد الله محمد بن عبد الله الصفار ثنا احمد بن سهل الصيني ثنا ابو نعيم ثنا

بن الوليد ثنا عبد الله بن زيد عن الحسن بن صالح عن منصور عن سعيد بن ابي وقاص قال
الناس على ثلث منازل فاصبت منه اثنتين وتعست واجره واحسن ما انتم كائنون عليه ان
تكونوا بهذه المنزلة الى ثعست بن قرا للفقراء المهاجرين الذين اخرجوا من ديارهم واموالهم
الاية ثم قال هؤلاء المهاجرون وهذه منزلة وقد بقيت ثم قرا والذين تبوؤا الدار والايمان
من قبلهم الاية ثم قال هؤلاء الانصار وهذه منزلة وقد بقيت ثم قرا والذين جاؤا
من بعدهم يقولون ربنا اغفر لنا ولاخواننا الذين سبقونا بالايمان الاية ثم قال فقد
مضت هاتان المنزلتان وتعست هذه المنزلة فاحسن ما انتم كائنون عليه ان تكونوا
بهذه المنزلة الى ثعست ٥ هذا حديث صحيح الاسناد ولم يخرجاه ٥ اخبرنا ابو
زكريا العنبري ثنا محمد بن عبد السلام ثنا اسحاق بن عبد الرزاق الثوري عن الاسود عن حمدان بن
عبد الله السلولي عن علي بن ابي طالب رضي الله عنه قال كان راهب يتعبد في صومعته
وان امراة زنت فحملت فجاء الشيطان فقال انا حملها فاتهم ان ظهر وابلك
ان يصحى فيقتلها فدفنها فجاءوه فاخذوه وذهبوا به فبينما هم يمشون اذ جاءه الشيطان فقال
انا الذي زينت لك واسجد لي اسجده لك سجد له فانزل الله عز وجل مثل الشيطان
اذ قال للانسان اكفر فلما كفر قال اني بري منك الاية ٥ هذا حديث صحيح الاسناد ولم
يخرجاه ٥ بسم الله الرحمن الرحيم ومن تفسير سوره الانبيا
اخبرني عبد الرحمن بن الحسن القاضي بهمدان ثنا ابراهيم بن الحسين ثنا ادم بن ابي اياس ثنا ورقا
عن ابن ابي نجيح عن مجاهد عن ابن عباس في قوله عز وجل انها الذين امنوا لا تحذوا اعدوي
وعدوكم اولياء تلقون اليهم بالمودة الى قوله والله بما تعملون بصير ٥ ومكاتبة حاطب
بن ابي بلتعة ومن معه الى كفار قريش يحذرونهم وقوله الا اول الرهم لاسيهم انا
نتا اسوا اسعارا برهم لاسيه فيستعفرون والمشركون وقوله ربنا لا تجعلنا فتنة للذين
كفروا لا تعذبنا بايديهم ولا بعذاب من عندك فيقولون لو كانوا هؤلاء على الحق ما اصابهم
هذا ان هذا حديث صحيح على شرط الشيخين ولم يخرجاه ٥ اخبرنا ابو زكريا العنبري
ثنا محمد عبد السلام ثنا اسحاق الازرق عن عطاء بن السائب عن سعيد بن جبير عن ابن عباس في قوله
عز وجل لقد كان لكم في رسول الله اسوة حسنة قال في منع ابراهيم كلمة الا استغفرن
لاسيه وقوله مسرك هذا حديث صحيح الاسناد ولم يخرجاه ٥ اخبرنا ابو العباس المحبوبي

عبد الله بن علي الجزار نا علي بن الحسن بن سفين نا عبد الله بن المبارك الحبري نا معتمر بن ثابت
عن عبد الله بن الزبير عن اسماء عن حديثه قالت لما نزلت تبت يدا ابي لهب الحديث سئل عن اسماء
جبل عن اسمها اسماء بنت ابي بكر وكان ابو بكر طلقها في الجاهلية فعرضت على اسمها بهرا اما
مثبتا وسمى واقطا فاتت اسما ان تفعل منها او تدخلها مع لها حتى ارسلت الى عائشة
ان تسأل عن هذا رسول الله صلى الله عليه وسلم فاخبرته فامرها ان تفعل هذا فلو ندر احلها
منزلها وانزل الله عز وجل لا ينهاكم الله عن الذين لم يقاتلوكم في الدين ولم يخرجوكم من
دياركم الى آخر الآيتين هذا حديث صحيح الاسناد ولم يخرجاه ان احمد بن ابو بكر احمد
شيبان الفقيه سجادا نا اسمعيل بن اسحق القاضي وحدثنا السمح ابو بكر بن اسمعيل
الفقيه ابو العباس بن الفضل الاسفاطي قالا نا اسمعيل بن ابي اويس حدثني اخي عن سليمان
بن بلال عن ابن عجلان عن ابيه عن فاطمة بنت ربيعة بن عبد شمس ان اما احمد بن
بنت ابي بها ولعبد بنت عتبة رسول الله صلى الله عليه وسلم سابعة قالت اخبر
علينا شرط علينا قالت قال له يا ابن عم وهل علمت في قومك من هذه العاهات او الهنات
شيئا قال لا وحدثني الثقة عنك قال لكن سابع وهكذا يشترط قالت هند لا اراك تعد
على السرقة اني اشرف من مال زوجي فكل النبي صلى الله عليه وسلم منه وكفت بذلك حتى ارسل
الي سفين فتحلل بها منه فقال ابو سفين اما الرطب فنعم واما الناس فلا او نحو منه قالت
سابعة ثم قال فاطمة ما كان فيه العمل الذي قد تركتموه احب الي من بقيها الله وما
فيها والله ما من فيه احب الي ان اعرها الله وباركه فيها من تركك فقال رسول الله
صلى الله عليه وسلم والذي نفسي بيده لا يؤمن احدكم حتى اكون احب اليه من ولده ووالده هذا
حديث صحيح الاسناد ولم يخرجاه **بسم الله الرحمن الرحيم ومن تفسير**
سورة سبح المؤمن حدثنا ابو العباس محمد بن يعقوب نا العباس بن الوليد بن مزيد
اخبرني ابي الاوزاعي وحدثني ابو بكر محمد احمد بن مالويه نا محمد احمد بن النضر نا معاوية
بن عمرو نا ابو اسحق الفزاري عن الاوزاعي عن يحيى بن ابي كثير حدثني ابو سلمة بن عبد الرحمن
عن عبد الله بن سلام قال اجتمعنا فتذاكرنا فقلنا ايكم يأتي رسول الله صلى الله عليه وسلم فنسأله
اي الاعمال احب الى الله عز وجل فلم يقم منا احد فارسل الينا رسول الله صلى
الله عليه وسلم فجمعنا فجعل يوصينا الواحد بعد الواحد فقرأ علينا رسول الله صلى الله عليه وسلم

سبح لله ما في السموات وما في الارض وهو العزيز الحكيم يا ايها الذين امنوا لم تقولون
ما لا تفعلون الى آخر السورة قال ابو سلمة وقرأها علينا عبد الله بن سلام من اولها الى آخرها
قال يحيى وقرأها علينا ابو سلمة من اولها الى آخرها قال الاوزاعي وقرأها علينا يحيى بن ابي كثير
من اولها الى آخرها قال معاوية بن عمرو وقرأها علينا ابو اسحق الفزاري من اولها الى آخرها
قال ابو بكر بن مالويه وقرأها علينا محمد احمد النضر من اولها الى آخرها وقد قرأها علينا
الحاكم ابو عبد الله من اولها الى آخرها هذا حديث صحيح على شرط السمح ولم يخرجاه
اخبرني ابو بكر يحيى بن محمد العنزي نا محمد عبد السلام نا اسحق نا جرير عن الاعمش عن
المنهال بن عمرو عن سعيد بن جبير عن ابن عباس قال واعد عيسى عليه السلام اصحابه ابى عشر حواريين
ميت يخرج اليهم من حائط الميت سبعين رأسه وذكر حديثا وقال آخره فانزل الله عز وجل
فامنت طائفة من بني اسرائيل وكفرت طائفة فايدنا الذين امنوا على عدوهم فاصبحوا ظاهرين هذا حديث صحيح على شرط الشيخين ولم
يخرجاه **ومن تفسير سورة الجمعة بسم الله الرحمن الرحيم**
اخبرنا ابو بكر بن ابي نصر الوكيعي نا عبد الرحمن بن حاتم نا عبد الرحمن بن عبد الله المقري
نا عمرو بن ابي سلمة عن صفوان بن عمرو عن سليم بن عامر الخبائري عن ابي امامة الباهلي قال سمعت رسول الله صلى
يسبح لله ما في السموات وما في الارض الملك القدوس العزيز الحكيم اول سورة الجمعة **اخبرنا**
الحسين بن يحيى العدل نا يحيى بن ايوب الغالب نا عبد الوهاب بن عطاء نا داود بن ابي هند وحدثني
علي بن عيسى واللفظ له نا الحسين بن محمد القباني نا ابو همام الوليد بن شجاع نا عبد الرحمن بن محمد المحاربي
عن داود بن ابي هند عن عكرمة عن ابن عباس قال مر ابو جهل بالنبي صلى الله عليه وسلم وهو يصلي
فقال الم انهك عن ان تصلي يا محمد لقد علمت ما بها احد اكثر نادي مني فانزل الله عز وجل فليدع نادية
سندع الزبانية فاخذ النبي صلى الله عليه وسلم للحرب اهبتها فقال جبريل عليه السلام فليدع نادية سندع الزبانية والله لو دعا ناديه لاخذته
زبانية العذاب هذا حديث صحيح الاسناد حدثنا ابو عبد الله محمد بن يعقوب نا محمد بن عبد
الوهاب نا جعفر بن عون نا اسمعيل بن ابي خالد عن قيس بن ابي حازم عن عبد الله بن
مسعود قال الطلوا هذه الفلوة واقتلوا هذين الخطيبين يعني طلوة الجمعة هذا حديث
صحيح على شرط الشيخين ولم يخرجاه **اخبرنا** ابو بكر بن محمد الصيرفي نا ابو عمرو عبد الصمد بن الفضل
البجلي نا عبيس بن محمد الرملي نا عمر بن محمد بن اسد بن ابي اسد عن عبد الله بن ابي نجيح
عن ابيه قال قال رسول الله صلى الله عليه وسلم من غسل يوم الجمعة واغتسل وبكر وابتكر ودنا من الامام

على قلبين» هذا حديث صحيح الإسناد ولم يخرجاه. ومن تفسير سورة المنافقين
بسم الله الرحمن الرحيم أخبرنا أبو العباس محمد بن أحمد المحبوبي بمرو، ثنا سعيد بن مسعود
ثنا عبيد الله بن موسى، أنا إسرائيل، عن السدي، عن أبي سعد الأزدي، ثنا زيد بن أرقم قال: غزونا مع رسول
الله صلى الله عليه وسلم وكان معنا أناس من الأعراب فكنا نبتدر الماء وكان الأعراب يسبقونا
فيسبق الأعرابي أصحابه فيملأ الحوض ويجعل حوله حجارة ويجعل النطع عليه حتى يجيء أصحابه
فأتى رجل من الأنصار الأعرابي فأرخى زمام ناقته لتشرب فأبى أن يدعه فانتزع حجرا ففاض فرفع
الأعرابي خشبة فضرب بها رأس الأنصاري فشجه فأتى عبد الله بن أبي رأس المنافقين فأخبره
وكان من أصحابه فغضب عبد الله بن أبي ثم قال: لا تنفقوا على من عند رسول الله حتى ينفضوا من
حوله يعني الأعراب وكانوا يحضرون رسول الله صلى الله عليه وسلم عند الطعام فقال عبد الله
لأصحابه إذا انفضوا من عند محمد فأتوا محمدا بالطعام فليأكل هو ومن عنده ثم قال لأصحابه إذا رجعتم
إلى المدينة فليخرج الأعز منها الأذل قال زيد وأنا ردف عمي فسمعت عبد الله وكنا حوله فأخبرت
عمي فانطلق فأخبر رسول الله صلى الله عليه وسلم فأرسل إليه رسول الله صلى الله عليه وسلم
فحلف وجحد فصدقه رسول الله صلى الله عليه وسلم وكذبني فجاء إلى عمي فقال ما أردت إلا أن مقتك
رسول الله صلى الله عليه وسلم وكذبك والمسلمون فوقع علي من الغم ما لم يقع على أحد قط
فبينا أنا أسير مع رسول الله صلى الله عليه وسلم في سفر وقد خفقت برأسي من الهم فأتاني
رسول الله صلى الله عليه وسلم فعرك أذني وضحك في وجهي فما كان يسرني أن لي بها الخلد أو الدنيا
ثم إن أبا بكر لحقني فقال ما قال لك رسول الله صلى الله عليه وسلم قلت ما قال لي رسول الله صلى الله
عليه وسلم شيئا غير أنه عرك أذني وضحك في وجهي فقال أبشر ثم لحقني عمر فقلت له مثل قولي لأبي بكر
فلما أصبحنا قرأ رسول الله صلى الله عليه وسلم سورة المنافقين قالوا نشهد إنك لرسول الله حتى
بلغ هم الذين يقولون لا تنفقوا على من عند رسول الله حتى ينفضوا حتى بلغ ليخرجن الأعز منها
الأذل قد اتفق الشيخان على إخراج أحرف يسيرة من هذا الحديث من حديث أبي إسحاق السبيعي
عن زيد بن أرقم وأخرج البخاري منها لأبي إسحاق من حديث شعبة عن الحكم عن محمد بن كعب القرظي
عن زيد بن أرقم ولم يخرجاه بطوله والإسناد صحيح. ومن تفسير سورة التغابن
بسم الله الرحمن الرحيم حدثنا محمد بن صالح بن هانئ، ثنا الحسين بن الفضل البجلي قال
سمعت ... كان يقول سمعت سفيان الثوري وسئل عن قول الله عز وجل هو الذي خلقكم فمنكم

كافر

كافر ومنكم مؤمن فقال أخبرنا الأعمش عن أبي سفيان عن جابر قال قال النبي صلى الله عليه وسلم
يبعث كل عبد على ما مات عليه وقد أخرج مسلم حديث الأعمش ولم يخرجاه بهذا اللفظ
أخبرنا أبو زكريا يحيى بن محمد العنبري، ثنا محمد بن عبد السلام، ثنا إسحاق بن إبراهيم، أنبأ عمرو بن محمد، ثنا إسرائيل، عن
سماك، عن عكرمة، عن ابن عباس قال: نزلت هذه الآية إن من أزواجكم وأولادكم عدوا لكم فاحذروهم
في قوم من أهل مكة أسلموا فأبى أزواجهم وأولادهم أن يدعوهم فأتوا المدينة فلما قدموا على
رسول الله صلى الله عليه وسلم رأوهم قد فقهوا فهموا أن يعاقبوهم فأنزل الله عز وجل
وإن تعفوا وتصفحوا وتغفروا هذا حديث صحيح الإسناد ولم يخرجاه. حدثنا
علي بن حمشاذ العدل، ثنا ابن المثنى، ثنا محمد بن كثير، ثنا سفيان، عن جامع بن شداد، عن الأسود بن هلال
قال جاء رجل إلى عبد الله بن مسعود فسأله عن هذه الآية ومن يوق شح نفسه فأولئك هم
المفلحون وإني امرؤ ما أقدر أن أخرج من يدي شيئا وقد خشيت أن تكون قد أصابتني هذه
الآية فقال عبد الله ذكرت البخل وبئس الشيء البخل وأما ما ذكر الله في القرآن فليس كما
قلت ذاك أن تعمد إلى مال غيرك أو مال أخيك فتأكله. هذا حديث صحيح على شرط الشيخين
ولم يخرجاه. حدثنا أبو عبد الله محمد بن عبد الله الزاهد، ثنا محمد بن مسلمة، ثنا يزيد بن هارون
أنا محمد بن إسحاق، عن العلاء بن عبد الرحمن، عن أبيه، عن أبي هريرة قال قال رسول الله صلى الله عليه
وسلم يقول الله عز وجل استقرضت عبدي فأبى أن يقرضني ولا يدري يقول وادهراه وادهراه
وأنا الدهر ثم تلا أبو هريرة قول الله عز وجل إن تقرضوا الله قرضا حسنا يضاعفه لكم
هذا حديث صحيح على شرط مسلم ولم يخرجاه. ومن تفسير سورة الطلاق
بسم الله الرحمن الرحيم أخبرني أبو عبد الله محمد بن علي الصنعاني، ثنا يزيد بن المبارك، ثنا محمد بن
ثور، عن ابن جريج، عن محمد بن عبيد الله بن أبي رافع مولى رسول الله صلى الله عليه وسلم، عن عكرمة، عن
ابن عباس قال طلق عبد يزيد أبو ركانة أم ركانة ثم نكح امرأة من مزينة فجاءت إلى رسول الله
صلى الله عليه وسلم فقالت يا رسول الله ما يغني عني إلا ما تغني عني هذه الشعرة لشعرة أخذتها عني
من رأسها فأخذت رسول الله صلى الله عليه وسلم حمية عند ذلك فدعا ركانة وإخوته
ثم قال للجلساء أترون كذا من كذا فقال رسول الله صلى الله عليه وسلم لعبد يزيد طلقها
ففعل فقال لأبي ركانة ارتجعها فقال يا رسول الله إني طلقتها فقال رسول الله صلى الله عليه
وسلم قد علمت ذلك فارتجعها فنزلت يا أيها النبي إذا طلقتم النساء فطلقوهن لعدتهن هذا

حديث صحيح الاسناد ولم يخرجاه ٥ اخبرنا ابو الوليد الحسن بن سفيان كامل
بن طلحة ثنا حذيفة بن مسلم ثنا موسى عقبة عن نافع عن ابن عمر ان ابا بكر دخل على رسول الله صلى الله عليه وسلم
من بيتها فاحسنه هذا حديث صحيح على شرط مسلم ولم يخرجاه اخبرنا ابو بكر محمد بن
محمد العنزي بجبل عبد السلام ثنا اسحق بن ابراهيم ثنا النضر بن سلمة ثنا المسعودي عن الحسن بن
السلماني عن ابن ابي العدبس قال انزل رجل رسول الله صلى الله عليه وسلم منزلا فلم يدر ما اسم الله
ومن اسم الله فخرجا ومروره من حديث الحسن بن ذكوان المحدث بن ذكوان يحتج بحديثه اذا بين
سماعه من الناس اخذوا انها لكفتهم ٥ هذا حديث صحيح الاسناد ولم يخرجاه ٥ اخبرنا ابو القاسم
الحسن بن محمد الحسن بن خلف بن خالد السكوني بالكوفة ثنا محمد بن كثير العنزي ثنا عباد بن يعقوب
ثنا يحيى بن ابراهيم ثنا اسرائيل ثنا عمار بن معاوية عن سالم ابي الجعد عن جابر بن عبد الله قال نزلت
هذه الاية ومن يتق الله يجعل له مخرجا ومروره من حديث الحسن بن ذكوان المحدث بن ذكوان يحتج بحديثه
ومن ذوات الله كثير العيال قال رسول الله صلى الله عليه وسلم فساله فقال له ابو الله واصبر
ترجع الى اصحابه فقالوا ما اعطاك رسول الله صلى الله عليه وسلم فقال له ابو الله واصبر
الله واصبر فلبث الا يسيرا حتى اتاه ابنه فقال كان العدو اصابوه فاتى رسول الله صلى
الله عليه وسلم فسالته عنها واخبره خبرها فقال ارسول الله صلى الله عليه وسلم كلما قرأت
ومن يتق الله يجعل له مخرجا ومروره من حديث الحسن بن ذكوان المحدث بن ذكوان يحتج بحديثه ٥ هذا حديث صحيح الاسناد ولم يخرجاه ٥
اخبرنا ابو بكر محمد بن محمد العنزي بجبل عبد السلام ثنا اسحق ابن ابراهيم ثنا جرير عن منصور عن ابي وائل عن عمرو
بن مسلم عن ابن بركعصال قال قرأت هذه الاية التي في سورة البقرة في عدد من عدد المسلمين يوكرن
الصغار والكبار اللاتي انقطعن عنهن الحيض وذوات الاحمال فاتى الله عز وجل الاية التي
في النساء واللاتي يئسن من المحيض من نسائكم ان ارتبتم فعدتهن ثلثة اشهر واللاتي لم يحضن
واولات الاحمال اجلهن ان يضعن حملهن ٥ هذا حديث صحيح الاسناد ولم يخرجاه ٥ اخبرنا الحسن بن يعقوب
العدل بمصر الله بن عمار الصحي ثنا علي بن حكيم ثنا شريك عن عطاء السلمي عن ابي الضحى عن ابن
عباس انه قال الله الذي خلق سبع سموات ومن الارض مثلهن قال سبع ارضين في كل
ارض نبي كنبيكم وادم كادم ونوح كنوح وابراهيم كابرهيم وعيسى كعيسى ٥ هذا
حديث صحيح الاسناد ولم يخرجاه ٥ حدثنا عبد الرحمن بن الحسن القاضي ثنا ابراهيم بن الحسين
ثنا آدم ثنا ابن ابي ذئب عن سعد بن سمرة عن ابي عن ابن عباس في قوله عز وجل الله الذي خلق سبع سموات

ومن الارض مثلهن قال في كل ارض كنحو ابراهيم ٥ هذا حديث صحيح على شرط الشيخين ولم يخرجاه

ومن تفسير سورة التحريم بسم الله الرحمن الرحيم

حدثني ابو عبد
الله محمد بن احمد بن بالويه الاصبهاني بعبد الله بن محمد بن زكريا الاصبهاني ثنا محمد بن بكر البصري
ثنا سليمان بن المغيرة ثابت عن انس ان رسول الله صلى الله عليه وسلم كانت له امة يطوها
فلم تزل به حفصة حتى حلفها على نفسه حراما فانزل الله هذه الاية يا ايها النبي لم تحرم
ما احل الله لك تبتغي مرضات ازواجك الى اخر الاية ٥ هذا حديث صحيح على شرط مسلم ولم
يخرجاه ٥ اخبرنا ابو عبد الله محمد بن عبد الله الصفار ثنا احمد بن منصور ثنا ابو نعيم ثنا سفيان عن سالم
الافطس عن سعيد بن جبير عن ابن عباس قال اخاه رجل فقال اجعل امرك علي حراما ثم قال اكرهت
ليست عليك بحرام تلا هذه الاية يا ايها النبي لم تحرم ما احل الله لك ٥ هذا حديث
صحيح على شرط البخاري ولم يخرجاه ٥ اخبرنا ابو بكر محمد بن محمد العنزي بجبل عبد السلام
ثنا اسحق ابن ابراهيم بن الزاف ثنا الثوري عن منصور عن ربعي عن علي بن ابي طالب في قوله عز وجل قوا
انفسكم واهليكم نارا قال علموا اهليكم الخير ٥ هذا حديث صحيح على شرط الشيخين ولم
يخرجاه ٥ اخبرنا الحسن بن يعقوب العدل محمد بن عبد الوهاب انا خصيف عن مجاهد
عن عبد الملك بن عمير عن عبد الرحمن بن سابط عن عمر بن ميمون عن عبد الله بن مسعود
قال ان الحجارة التي سمى الله في القرآن وقودها الناس والحجارة حجارة من كبريت خلقها الله
كيف شاء او كما شاء ٥ هذا حديث صحيح على شرط الشيخين ولم يخرجاه ٥ اخبرنا ابو عبد
الله محمد بن عبد الله الصفار ثنا ابو بكر بن ابي الدنيا ثنا احمد بن محمد اسحق بن حمزة الخازي حدثني ابي
ثنا عبد الله بن المبارك انا محمد بن طلحة عن ابراهيم الهنائي عن سهل بن سعد انه قال في مرط الانصار
دخلية حشية من الليل فكان يبكي عند ذكر النار حتى حسبته ذكر في البيت فذكر ذلك للنبي صلى
الله عليه وسلم فجاء في البيت فما دخل عليه اعسعسة التي وجد منها قال النبي صلى الله
عليه وسلم فجمزوا ما حبتكم فان الفرق فذكره ٥ هذا حديث صحيح الاسناد ولم يخرجاه ٥
اخبرنا ابو عبد الله على اثره ثنا ابو بكر بن ابي الدنيا ثنا احمد بن محمد اسحق العنقي وحدثنا ابو
اسحق ابراهيم بن محمد بن الحجاج ثنا ابو العباس محمد بن اسحق العنقي حدثني احمد بن منصور الانصاري
عن منصور بن عمار قال الصحيحة مررت بكلة من سكك الكوفة فجعلت تقول لمعلمة وادا صارخ
يصرخ ويحوي الليل وهو يقول الهي وعزتك وجلالك ما اردت معصيتي اياك حين عصيتك ولكن

قال ان سورة من كتاب الله ما هي الا ثلثون اية شفعت لرجل فاخرجته من النار وادخلته
الجنة ه هذا حديث صحيح الاسناد ولم يخرجاه وقد سقط لي سماعي هذا الحرف في سورة
الملك حدثني احمد بن الحسن بن حكيم المروزي ثنا ابو الموجه انا عبدان انا عبد الله انا سفين
عن عاصم عن زر عن ابن مسعود قال يوتى الرجل في قبره فيوتى رجلاه فيقول رجلاه ليس لكم
علي ما قبلي سبيل كان يقرا بي سورة الملك ثم يوتى من قبل صدره او قال بطنه فيقول ليس
لكم علي ما قبلي سبيل كان يقرا بي سورة الملك ثم يوتى راسه فيقول ليس لكم على ما قبلي سبيل
قال هي المانعة تمنع من عذاب القبر وهي في التوراة سورة الملك من قراها في ليلة فقد اكثر
واطيب هذا حديث صحيح الاسناد ولم يخرجاه ه تفسير سورة القلم بسم
الله الرحمن الرحيم اخبرنا ابو زكريا العنبري ثنا محمد بن عبد السلام انا اسحق بن
ابرهيم انا جرير عن الاعمش عن ابي ظبيان عن ابن عباس قال ان اول شيء خلقه الله القلم فقال له اكتب
فقال وما اكتب فقال اكتب القدر فجرى من ذلك اليوم بما هو كائن الى ان تقوم الساعة قال
وكان عرشه على الماء فارتفع بخار الماء ففتقت منه السموات ثم خلق النون فبسطت
الارض عليه والارض على ظهر النون فاضطرب النون فمادت الارض فاثبتت بالجبال فان الجبال لتفخر
على الارض ه هذا حديث صحيح على شرط الشيخين ولم يخرجاه ه اخبرنا ابو بكر احمد بن سلمان الفقيه ببغداد
ثنا هلال بن العلا الرقي ثنا عبد الله بن عمرو الرقي عن زيد بن ابي انيسة عن الاعمش عن ابي ظبيان عن
ابن عباس ن والقلم وما يسطرون قال وما تكتبون ه هذا حديث صحيح على شرط الشيخين ولم يخرجاه
اخبرنا ابو عبد الله محمد بن علي الصنعاني بمكة ثنا اسحق بن ابرهيم انا عبد الرزاق انا معمر عن قتادة عن زرارة
بن اوفى عن سعد بن هشام بن عامر في قول الله عز وجل وانك لعلى خلق عظيم قال سالت عايشة رضي الله عنها
قلت يا ام المومنين انبئيني عن خلق رسول الله صلى الله عليه وسلم فقالت اتقرا القران فقلت نعم فقالت
ان خلق رسول الله صلى الله عليه وسلم كان القران ه هذا حديث صحيح على شرط الشيخين ولم يخرجاه
حدثنا ابو عبد الله محمد بن عبد الله الصفار ثنا احمد بن مهران ثنا عبيد الله بن موسى انا اسرائيل عن ابي
اسحق عن سعيد بن جبير عن ابن عباس في قوله عز وجل عتل بعد ذلك زنيم قال يعرف بالشر كما تعرف
الشاة بزنمتها ه هذا حديث صحيح على شرط الشيخين ولم يخرجاه ه اخبرنا الحسين بن الحسن بن
ايوب ثنا عبد الله بن احمد بن ابي مسرة ثنا عبد الله بن يزيد المقري ثنا موسى بن علي بن رباح قال سمعت ابي
يحدث عن عبد الله بن عمرو بن العاص انه تلا هذه الاية مناع للخير معتد اثيم عتل بعد ذلك

زنيم قال سمعت النبي صلى الله عليه وسلم يقول اهل النار كل جعظري جواظ مستكبر جماع منوع
واهل الجنة الضعفاء المغلوبون ه هذا حديث صحيح على شرط مسلم ولم يخرجاه بهذه السياقة
وقد اخرجاه من حديث شعبة والثوري عن معبد بن خالد عن حارثة بن وهب عن رسول الله صلى الله
عليه وسلم مختصرا ه حدثنا ابو زكريا العنبري ثنا الحسين بن محمد القباني ثنا سعيد بن يحيى الاموي ثنا عبد
الله بن المبارك انا اسامة بن زيد عن عكرمة عن ابن عباس انه سئل عن قوله عز وجل يوم يكشف
عن ساق قال اذا خفي عليكم شيء من القران فابتغوه في الشعر فانه ديوان العرب اما سمعتم
قول الشاعر ه اصبر عناق انه شر باق ه قد سن قومك ضرب الاعناق ه وقامت
الحرب بنا على ساق ه قال ابن عباس هذا يوم كرب وشدة ه هذا حديث صحيح الاسناد وهو
اول من حديث روي عن ابن مسعود باسناد صحيح استحسن روايته في هذا الموضع ه تفسير
سورة الحاقة ه بسم الله الرحمن الرحيم قال ابن عباس ان الحاقة وحقت
لكل عامل عمله وما ادراك ما الحاقة تعظيما ليوم القيامة ه اخبرنا ابو النضر الفقيه
ثنا اسحق بن الحسن ثنا ابو حذيفة ثنا سفين عن منصور عن مجاهد عن ابي معمر عن عبد الله بن مسعود
في قوله عز وجل سخرها عليهم سبع ليال وثمانية ايام حسوما قال متتابعات ه هذا حديث صحيح
على شرط الشيخين ولم يخرجاه ه اخبرنا ابو العباس القسم بن القسم السياري ثنا محمد بن موسى الباشاني
ثنا علي بن الحسن بن شقيق ثنا الحسين بن واقد عن الربيع بن انس عن ابي العالية عن ابي بن كعب في قوله
عز وجل وجوه يومئذ عليها غبرة ترهقها قترة ه هذا حديث صحيح على شرط الشيخين ولم
يخرجاه ه اخبرني ابو الحسن محمد بن علي المذكر ثنا الحسين بن الفضل ثنا ابو غسان النهدي ثنا
شريك عن سماك بن حرب عن عبد الله بن عميرة عن الاحنف بن قيس عن العباس بن عبد المطلب في
قوله عز وجل ويحمل عرش ربك فوقهم يومئذ ثمانية قال ثمانية املاك على صورة الاوعال بين
اظلافهم الى ركبهم مسيرة ثلث وستين سنة ه هذا حديث صحيح على شرط مسلم ولم يخرجاه
وقد اسند هذا الحديث الى رسول الله صلى الله عليه وسلم سعيد بن خالد الرازي والوليد بن
ابي ثور وعمرو بن ثابت بن ابي المقدام عن سماك بن حرب ولم يحتج الشيخان بواحد منهم وقد ذكرت
حديث سعيد بن خالد اذ هو اقربهم الى الاحتجاج به اخبرناه ابو زكريا العنبري ثنا محمد بن عبد السلام
ثنا اسحق انا عبد الرزاق عن يحيى بن العلاء عن عمه شعيب بن خالد ثنا سماك بن حرب عن عبد الله بن
عميرة عن العباس بن عبد المطلب قال كنا جلوسا مع رسول الله صلى الله عليه وسلم بالبطحاء اذ مرت

سبحانه فنظر اليها فقال لهم هل تدرون ما اسم هذه قالوا الله ورسوله اعلم هذه السحاب قال رسول
الله صلى الله عليه وسلم والمزن قالوا والمزن قال والعنان قال هل تدرون كم بين
السماء والارض قالوا لا قال فان بعدما بينهما اما واحدة او اثنتان او ثلاث وسبعون سنة
والسماء فوقها كذلك ثم ذكر كلما سبع عليها من اعلاها الى اسفلها ثم الماء فوق ذلك
السماء بعدما بينهما مسيرة اربعين سنة ثم العرش فوق الماء والله فوقه ثم ليس
منهن شيء من اعمالكم ولا من اعمال الملائكة شيء الا وهو يعلمه هذا حديث صحيح
على شرط مسلم ولم يخرجاه

بسم الله الرحمن الرحيم سورة الجن

اخبرنا ابو بكر احمد بن الحسن القاضي بجرجان ثنا ابو العباس محمد بن يعقوب ثنا
الحسن بن علي بن عفان ثنا عبد الله بن نمير ثنا الاعمش عن مسلم عن مسروق عن
عبد الله قال ما قرأ رسول الله صلى الله عليه وسلم على الجن ولا رأهم ولكنه انطلق في طائفة
من اصحابه عامدين الى سوق عكاظ وقد حيل بين الشياطين وبين خبر السماء وارسلت عليهم الشهب
فرجعوا الى قومهم فقالوا ما لكم فقالوا حيل بيننا وبين خبر السماء وارسلت علينا الشهب
قالوا ما حال بينكم وبين خبر السماء الا شيء فاضربوا مشارق الارض ومغاربها وانظروا ما هذا الذي حال
بينكم وبين خبر السماء فانطلق اولئك الذين توجهوا نحو تهامة الى نخل عامدين الى سوق عكاظ وهو
يصلي بأصحابه صلاة الفجر فلما سمعوا القرآن استمعوا له فقالوا هذا والله الذي حال بينكم وبين خبر السماء
هناك حين رجعوا الى قومهم قالوا يا قومنا انا سمعنا قرآنا عجبا يهدي الى الرشد فآمنا به ولن نشرك بربنا احدا
فأنزل الله عز وجل على نبيه صلى الله عليه وسلم قل اوحي الي انه استمع نفر من الجن الآية وانما اوحي اليه قول الجن هذا حديث
صحيح على شرط الشيخين ولم يخرجاه بهذه السياقة انما اخرج مسلم وحده حديث داود بن ابي
هند عن الشعبي عن علقمة عن عبد الله بطوله بغير هذه الالفاظ واخرج البخاري حديث
سعيد عن الاعمش عن ابراهيم قال سألت علقمة هل كان عبد الله مع النبي صلى الله عليه وسلم
ليلة الجن وذكر الحديث وقد روي عن عبد الله بن مسعود حديث باطل اوله الائمة المتقاعس عن
رجل مجهول عن عبد الله بن مسعود انه سمع رسول الله صلى الله عليه وسلم ليلة الجن حسبناه
ابو الحسن عبد الله بن محمد اللحياني بإملاكاته ثنا ابو اسمعيل محمد بن اسمعيل السلمي ثنا عبيد
الله بن صالح حدثني الليث بن سعد حدثني يونس بن يزيد عن ابن شهاب قال الحبر ابو عمر بن عبد
الله الجرمي وكان رجلا من اهل الشام انه سمع عبد الله بن مسعود يقول ان رسول الله صلى الله عليه
وسلم قال لاصحابه وهو بمكة مر احدكم الليلة ان يحضر الله امر الجن فليفعل فلم يحضرهم احد غيري
فانطلق بي اذا كهيئة حطاب على بعير حطاب من رحله حطام فاراني احلس فيه ثم انطلق حتى قام بي
القرآن فعسعسته اسود كثير حالت بيني وبينه حتى ما اسمع صوته ثم انطلقوا وطفقوا ينحطون
مثل وقع السحاب واهبي حتى لصقت بهم رهطا ورجع رسول الله صلى الله عليه وسلم مع الفجر
واطلق قربتي اتألى فقال ما حملك على الذي صنعت فقلت هم اولى بك يا رسول الله ما اخبرتك فاخبرتك ورزنا

مكر وبيد بعني سكوى فجمعت وسعسعت حتى اذا بلغت الذي رأيت انه اوان
الصرف رأيت اصدق وأن اوان ١ هذا حديث صحيح الاسناد ولم يخرجاه ٢ حدثنا
ابو بكر محمد بن صالح بن هانئ الحشيش
بن الفقيه ثنا عمار بن مسلم ثنا ادريس بن سلمة عن يونس بن يوسف عن مهران عن ابن عباس وجعل الغمر
منهن نورا قال وجعله الى العرش ووعاه الى الارض ٣ هذا حديث صحيح على شرط مسلم ولم يخرجاه ٤

بسم الله الرحمن الرحيم سورة الجن

اخبرنا ابو بكر احمد بن الحسن القاضي ثنا عبد الملك بن محمد الرقاشي ثنا حماد ثنا ابو عوانة عن ابي بشر عن سعيد
بن جبير عن ابن عباس قال ما قرأ رسول الله صلى الله عليه وسلم على الجن ولا رآهم ولكنه انطلق في طائفة
من اصحابه عامدين الى سوق عكاظ وقد حيل بين الشياطين وبين خبر السماء وارسلت عليهم الشهب
فرجعوا الى قومهم فقالوا ما لكم فقالوا حيل بيننا وبين خبر السماء وارسلت علينا الشهب فقالوا ما حال بينكم
وبين خبر السماء الا شيء فاضربوا مشارق الارض ومغاربها فينظروا ما هذا الذي حال بينكم وبين خبر السماء
فمال الذين توجهوا نحو تهامة الى نخل عامدين الى سوق عكاظ وهو يصلي بأصحابه صلاة الفجر فلما سمعوا القرآن
استمعوا له فقالوا هذا والله الذي حال بينكم وبين خبر السماء هناك رجعوا الى قومهم فقالوا يا قومنا انا سمعنا قرآنا عجبا يهدي الى الرشد فآمنا به ولن نشرك بربنا احدا
فأنزل الله عز وجل على نبيه قل اوحي الي انه استمع نفر من الجن وانما اوحي اليه قول الجن هذا حديث
صحيح على شرط الشيخين ولم يخرجاه بهذه السياقة انما اخرج مسلم وحده حديث داود بن ابي
هند عن الشعبي عن علقمة عن عبد الله بطوله بغير هذه الالفاظ واخرج البخاري حديث
سعيد عن الاعمش عن ابراهيم قال سألت علقمة هل كان عبد الله مع النبي صلى الله عليه وسلم
ليلة الجن وذكر الحديث وقد روي عن عبد الله بن مسعود حديث باطل اوله الائمة المتقاعس عن
رجل مجهول عن عبد الله بن مسعود انه سمع رسول الله صلى الله عليه وسلم ليلة الجن حسبناه
ابو الحسن عبد الله بن محمد اللحياني بإملاكاته ثنا ابو اسمعيل محمد بن اسمعيل السلمي ثنا عبيد
الله بن صالح حدثني الليث بن سعد حدثني يونس بن يزيد عن ابن شهاب قال الحبر ابو عمر بن عبد
الله الجرمي وكان رجلا من اهل الشام انه سمع عبد الله بن مسعود يقول ان رسول الله صلى الله عليه
وسلم قال لاصحابه وهو بمكة من احب منكم ان يحضر الليلة امر الجن فليفعل فلم يحضرهم احد غيري
فانطلق بي اذا كهيئة حطاب على بعير حطاب من رحله حطام فاراني احلس فيه ثم انطلق حتى قام بي
القرآن فعسعسته اسود كثير حالت بيني وبينه حتى ما اسمع صوته ثم انطلقوا وطفقوا ينحطون
مثل وقع السحاب واهبي حتى لصقت بهم رهطا ورجع رسول الله صلى الله عليه وسلم مع الفجر
واطلق قربتي اتألى فقال ما حملك على الذي صنعت فقلت هم اولى بك يا رسول الله ما اخبرتك فاخبرتك ورزنا

وعطاء اباذام ان يسطيع احد يعلم اويرون حدثنا محمد صالح بن هانئ الحسن
ان النعمان بن ثابت ان ابا زرعة حدثه عن عكرمة عن ابن عباس ومن يعرض عن ذكر ربه نسلكه
عذابا صعدا قال الجبل الذي لا حجم هذا حديث صحيح الاسناد ولم يخرجاه اخبرني ابو الحسن
علي بن حمشاذ ثنا عبد الله بن محمد العبدي ثنا حجاج بن حمزة ثنا مسلم اخبرني من سمع عن ابن عمر
يسجدون لله وهم داخرون قال صاغرون هذا حديث صحيح الاسناد ولم يخرجاه

ومن سورة المزمل

بسم الله الرحمن الرحيم حدثنا ابو العباس محمد بن يعقوب ثنا محمد بن اسحاق الصغاني ثنا الحسن
بن بشر الهمداني ثنا الحكم بن عبد الملك القرشي قال اخبرني ابو اويس عن محمد بن مسلم قال قلت
لعائشة رضي الله عنها اخبريني عن قراءة رسول الله صلى الله عليه وسلم قالت لما نزلت عليه
سورة يا ايها المزمل قام الليل الا قليلا فكانوا حتى ورمت اقدامهم فانزل الله عز وجل
فاقرءوا ما تيسر من القرآن علم ان سيكون منكم مرضى هذا حديث صحيح الاسناد ولم يخرجاه اخبرنا
ابو العباس محمد بن يعقوب ثنا محمد عبد الله بن عبد الحكم انا ابن وهب اخبرني معاوية بن صالح عن ابي الزاهرية
عن حصين بن نمير قال احتجت وحلت على عائشة فسألتها عن قيام رسول الله صلى الله عليه وسلم فقالت
الست تقرأ يا ايها المزمل قلت بلى قالت فانها نزلت هذا حديث صحيح الاسناد ولم يخرجاه
حدثنا الحسين بن يعقوب وابراهيم بن عصمة قالا السري بن خزيمة ثنا موسى اسمعيل وهو عن
داود بن ابي هند عن عكرمة عن ابن عباس يا ايها المزمل قال نزلت هذا الامر قوم به هذا حديث
صحيح الاسناد ولم يخرجاه اخبرنا الحسين بن ابو بن عبد الله بن احمد بن بركة المكي
ثنا حلاد بن يحيى ثنا مسعر عن سماك الكوفي عن ابن عباس قال لما نزلت اول المزمل كانوا يقومون
نحو من قيامهم في شهر رمضان حتى يرتكب اخرها وكان بين اولها واخرها نحوا من سنة هذا
حديث صحيح الاسناد ولم يخرجاه اخبرني محمد بن علي الصنعاني بمكة ثنا علي بن المبارك الصنعاني
ثنا يزيد بن المبارك ثنا محمد بن ثور عن معمر عن هشام بن عروة عن ابيه عن عائشة ان النبي صلى الله
عليه وسلم كان اذا اوى اليه وهو على ناقته ومعجرانها فلم يستطع ان يحرك قالت قول الله
عز وجل انا سنلقي عليك قولا ثقيلا هذا حديث صحيح الاسناد ولم يخرجاه اخبرني ابو عبد الله
محمد بن يعقوب الشيباني ثنا احمد بن ابي عبد الله المقرئ ثنا اسحاق بن سليم الرازي ثنا ابو سنان عن ابي اسحاق عن
عمرو بن ميمون عن عبد الله بن ابي ليلى قال ما حفظت قيام الليل هذا حديث صحيح الاسناد
ولم يخرجاه اخبرني ابو الحسين محمد بن احمد المحاملي ببغداد ثنا ابو قلابة ثنا ابو عاصم عن

سفيان بن شبيب عن عكرمة عن ابن عباس طعاما اعفه قال شوك الحلو والمر يوجد في الخروج
وفي قوله كثيبا مهيلا قال الرمل الذي اذا احثت منه سال عليك اخره والحسن
الرمل هذا حديث صحيح الاسناد ولم يخرجاه

تفسير سورة المدثر

بسم الله الرحمن الرحيم حدثنا الحسين بن يعقوب وابراهيم بن عصمة
قالا السري بن خزيمة ثنا موسى اسمعيل ثنا هشيم عن داود بن ابي هند عن عكرمة عن ابن عباس في
قوله عز وجل يا ايها المدثر قال لا تثرب هذا الامر قوم به هذا حديث صحيح الاسناد ولم
يخرجاه اخبرنا ابو عبد الله محمد بن عبد الله الصفار ثنا احمد بن محمد الدوري ثنا ابو نعيم ثنا سفيان عن
ابن جريج عن عطاء عن ابن عباس وثيابك فطهر قال من الاثم هذا حديث صحيح على شرط الشيخين
ولم يخرجاه حدثنا ابو العباس محمد بن يعقوب ثنا العباس بن محمد الدوري ثنا عمرو بن هشام الحراني
عن سلمة النبتي عن اسمعيل المكي عن سنان بن معاذ عن عبد الله بن عمرو بن العاص قال جاء اعرابي الى
النبي صلى الله عليه وسلم فقال ما الصور قال قرن ينفخ فيه هذا حديث صحيح الاسناد ولم يخرجاه
اخبرنا ابو عبد الله الصفار ثنا ابو بكر بن ابي الدنيا ثنا عمر بن ابراهيم ثنا عمار بن المنتشر عن يحيى بن يعمر
حكيم قال اكتمار زاره من اوس مخوس فسر فقر المدثر فلما اتى على هذه الاية فاذا نقر
في الناقور حرمتا قال فزفرت من جلده اخبرنا ابو عبد الله محمد بن علي الصنعاني بمكة ثنا
اسحاق بن ابراهيم ثنا عبد الرزاق عن معمر عن ابن السنجاني عن عكرمة عن ابن عباس ان الوليد بن
المغيرة جاء الى النبي صلى الله عليه وسلم فقرأ عليه القرآن فكانه رق له فبلغ ذلك ابا جهل
فاتاه فقال يا عم ان قومك يريدون ان يجمعوا لك مالا قال لم قال ليعطوكه فانك اتيت محمدا لتعرض
لما قبله قال قد علمت قريش اني من اكثرها مالا قال فقل فيه قولا يسمع قومك انك منكر له او
انك كاره له قال وماذا اقول فوالله ما فيكم رجل اعلم بالاشعار مني ولا اعلم برجزه ولا بقصيده
مني ولا باشعار الجن والله ما يشبه الذي يقول شيئا من هذا ووالله ان لقوله الذي يقول حلاوة
وان عليه لطلاوة وانه لمثمر اعلاه مغدق اسفله وانه ليعلو وما يعلى وانه ليحطم ما تحته
قال لا يرضى عنك قومك حتى تقول فيه قال فدعني حتى افكر فلما افكر هذا سحر يؤثر ما هو الا قول
درى وما حلفت وجدناه هذا حديث صحيح على شرط البخاري ولم يخرجاه حدثني ابو الحسن
احمد بن اسحاق بن ايوب الحنظلي ثنا ابو خيثمة ثنا ابو عاصم ثنا ابن جريج عن عمرو بن
الحرث عن ابي السمح عن ابي الهيثم عن ابي سعيد الخدري عن النبي صلى الله عليه وسلم قال الوليد واد

منكر

مغدق

لحي المرتى قال بلى وايم الله يا حكيم العالمين قال الحاكم هذا حديث صحيح الاسناد ولم يخرجاه

تفسير هل اتى على الانسان

بسم الله الرحمن الرحيم

اخبرنا محمد بن علي بن دحيم ثنا احمد بن الازهر العبدي ثنا عبد الله بن موسى انا اسرائيل عن ابي حصين عن مجاهد عن ابن عباس رضي الله عنهما قال قرأ رسول الله صلى الله عليه وسلم هل اتى على الانسان حين من الدهر لم يكن شيئا مذكورا حتى ختمها ثم قال الى اي ما ترون واسمع ما لا تسمعون اطت السماء وحق لها ان تئط ما فيها موضع قدم اربع اصابع الا ملك واضع جبهته ساجدا لله تعالى والله لو تعلمون ما اعلم لضحكتم قليلا ولبكيتم كثيرا وما لذذتم بالنساء على الفرش ولخرجتم الى الصعدات تجأرون الى الله والله لوددت اني شجرة تعضد هذا حديث صحيح الاسناد ولم يخرجاه حدثنا ابو العباس محمد بن يعقوب ثنا ابو بكر بن اسحق انا محمد بن سلمة بن الحرث انا عبد الله بن وهب انا اسرائيل عن ابي اسحق عن البراء بن عازب في قوله عز وجل وذللت قطوفها تذليلا قال يدنو منها وهو قائم فيتناول منها كيف شاء هذا حديث صحيح على شرط الشيخين ولم يخرجاه اخبرني بكر بن محمد الصيرفي بمرو ثنا عبد العزيز بن الفضل ثنا جعفر بن محمد العدني ثنا الحكم بن ابان عن عكرمة عن ابن عباس انه ذكر مراكب اهل الجنة يوم تذ واداراتهم وانيتها وملكا كبيرا ذكر واكلهم هذا حديث صحيح الاسناد ولم يخرجاه

تفسير سورة المرسلات

بسم الله الرحمن الرحيم اخبرنا ابو العباس محمد بن يعقوب الاسفاري ثنا محمد بن موسى الباسلاني ثنا علي بن الحسن بن شقيق الحنظلي ثنا واقد عن الاعمش عن ابي صالح عن ابي هريرة في قوله عز وجل والمرسلات عرفا قال هي الملائكة ارسلت بالعرف هذا حديث صحيح على شرط الشيخين ولم يخرجاه اخبرنا ابو عبد الله محمد بن عبد الله الصفار ثنا احمد بن منصور ثنا عبد الله بن موسى انا اسرائيل عن سماك بن حرب عن خالد بن عرعرة قام رجل الى علي بن ابي طالب رضي الله عنه وقال ما العاصفات عصفا قال الرياح هذا حديث صحيح الاسناد ولم يخرجاه اخبرني ابو الحسن محمد بن اسحق الشاذي ثنا اسحق بن الحسن ابو محمد الله ثنا سفيان عن عبد الرحمن عابس سمعت ابن عباس وسئل عن هذه الآية ترمي بشرر كالقصر قال كنا في الجاهلية نعمد الى اعاليه فنرفعه في السنا فسميه القصر قال وسمعت ابن عباس وسئل عن قوله حالات صفرا قال حبال السفن تجمع بعضها الى بعض حتى تكون كاوساط الرجال هذا حديث صحيح الاسناد ولم يخرجاه

تفسير عم يتساءلون

بسم الله الرحمن الرحيم اخبرنا ابو عبد الله محمد بن يعقوب الاسفاري ثنا محمد بن حماد الطهراني ثنا اسحق بن سليمان ثنا حماد بن سلمة عن عمرو

عن عكرمة عن ابن عباس قال اذا اراد الله ان يحول الجبال ارسل الريح فسفت الماء فبدت عن حسفه وهي التي تحت الكعبة ثم ارسل عليها الريح فسفت التراب فبدت عن حسفه وهي التي تحت الارض حتى تلعن تماسا للسفن الطويلة والعرض قال وكان عكرمة يعدها الى ابن عباس بمده هكذا وهكذا قال فتحمل الله الجبال رواسيا اوتادا فكانت اثقل من الجبل ومنع في الارض قال هذا حديث صحيح الاسناد ولم يخرجاه حدثنا ابو محمد منصور القاضي ثنا ابو عبد الله النوسجي ثنا احمد بن حنبل ثنا هشيم انا ابو بلج عن عمرو بن ميمون عن عبد الله في قوله عز وجل لابثين فيها احقابا قال الحقب ثمانون سنة هذا حديث صحيح الاسناد ولم يخرجاه حدثنا ابو محمد منصور ثنا ابو عبد الله النوسجي ثنا احمد بن حنبل ثنا هشيم انا حصين عن عكرمة عن ابن عباس كان ساداها قال في السماء الممتلئة قال وزاد سعيد عن ابن عباس يهول اسقفا واذهى لنا هذا حديث صحيح الاسناد ولم يخرجاه حدثنا ابو العباس محمد بن يعقوب ثنا ابو بكر محمد بن اسحق الصاغاني ثنا محمد بن سلمة الواسطي ثنا محمد بن عبد الله بن حسن قال كنا عند سفيان الثوري يحدث فدخل علينا سعيد حسان المخزومي وكان ناصحا وكان يقوم ثلثي شهر رمضان فقال له سفيان كيف الحديث الذي حدثني عن ام صالح قال حدثتني ام صالح عن صفية بنت شيبة عن ام حبيبة قالت قال رسول الله صلى الله عليه وسلم ان الله كتب على ابن آدم كل نفس منفوسة من خلقه الا ما يعرف وان يعرف عن منكر وذكر الله قال محمد بن عبد الله فما اشتد هذا فقال سفيان وما شده هذا الحديث اذا جاءت امراة عن امراة عن امراة هذا وكان الله عز وجل الذي ارسل نبيكم صلى الله عليه وسلم فقال يوم تقوم الروح والملئكة صفا لا يتكلمون الا من اذن له الرحمن وقال صوابا وقال والعصر ان الانسان لفي خسر الا الذين امنوا وعملوا الصالحات وتواصوا بالحق وتواصوا بالصبر وقال اخبرني كثير من اصحابنا الامر امر بصدقة او معروف او اصلاح بين الناس الايمان

تفسير والنازعات

بسم الله الرحمن الرحيم

اخبرنا عبد الرحمن بن الحسن القاضي ابراهيم بن الحسين ثنا آدم ثنا ابن ابي ذئب عن ابي الزناد عن الاعرج عن مجاهد عن ابن عباس والناشطات والسابحات نشطا قال الموت هذا حديث صحيح على شرط الشيخين ولم يخرجاه اخبرنا ابو النضر الفقيه ثنا عثمان بن سعيد العرشي ثنا يحيى بن عبد الله بن بكير ثنا عبد الله بن لهيعة عن ابي قبيل عن عبد الله بن عمرو قال كان رسول الله صلى الله عليه وسلم اذا ذهب يقضي حاجته قال يا ايها الناس اذكروا الله يا ايها الناس اذكروا الله جاءت الراجفة تتبعها الرادفة جاء الموت بما فيه جاء الموت بما فيه فقال الذين معه كانا يا رسول الله اوكنا نعلوه علينا فلم يحمل من ملا قال فاستت هذا حديث صحيح الاسناد ولم يخرجاه

العدل ثنا بشر بن موسى الاسدي الحنفي ثنا سفين عن الزهري عن عروه عن عائشه قالت
كان رسول الله صلى الله عليه وسلم يسأل عن الساعه حتى انزل عليه يسألونك عن
ان عمها ايان مرساها فيم انت من ذكراها الى ربك منتهاها قال ابو عيسى هذا حديث صحيح
على شرط الشيخين ولم يخرجاه قال ابو عيسى كذا رسل ما وجه **تفسير سوره عبس وتولى**
بسم الله الرحمن الرحيم حدثنا علي بن عيسى الحري الحسين بن محمد بن زياد ثنا سعيد بن يحيى
بن سعيد الاموي ثنا ابي عن هشام بن عروه عن عروه عن عائشه قالت انزلت عبس وتولى
ان جاءه الاعمى قالت اتى رسول الله صلى الله عليه وسلم فجعل يقول ارشدني وعند
رسول الله صلى الله عليه وسلم من عظماء المشركين قالت فجعل رسول الله صلى الله عليه
وسلم يعرض عنه ويقبل على الاخر ويقول اترى بما اقول بأسا فيقول لا فيه هذا انزلت عبس
وتولى هذا حديث صحيح على شرط الشيخين ولم يخرجاه فقد ارسله جماعه عن هشام بن عروه
حدثنا ابو عبد الله محمد بن يعقوب ثنا ابراهيم بن عبد الله السعدي ثنا يزيد بن هرون انا حميد عن انس
وحدثنا ابو عبد الله حدثني ابي ثنا ابو اسحاق ابراهيم بن سعد ثنا ابي عن صالح عن ابن شهاب
ان انس بن مالك اخبره انه سمع عمر بن الخطاب يقرأ عبسا وتولى فلما اتاه قال يا ايها
علمني مما علمك الله وأنا كل هذا وعرفنا ما الابّ سعد عصفا ثم ذكره فقال هذا لكم يا عمر فالفاكهه
التكلف اعراب ما سئلتم عن هذا الكتاب هذا حديث صحيح على شرط الشيخين ولم يخرجاه
اخبرنا ابو بكر احمد بن سلمان الفقيه ثنا عبد الله بن اسحق ثنا اسحق بن ابي اويس حدثني ابي
عن محمد بن عبد الله بن عباس عن عبيد الله بن عبد الله بن عتبه عن ابن عباس قال سئل رسول الله صلى الله
عليه وسلم عن قوله تعالى عبس وتولى ان جاءه الاعمى قالت قال رسول الله صلى الله
عليه وسلم سمعت الناس حين ذكرت عنه ما ذكروا العرق ونتن جبهته الاذان قالت قلت يا رسول
الله واسوتاه بسط بعضنا الى بعض قال فجعل الضحك عند ذلك ولا رسول الله صلى الله عليه وسلم
يوم يفر المرء من اخيه وامه وابيه وصاحبته وبنيه لكل امرئ منهم يومئذ شان يغنيه
هذا حديث صحيح على شرط مسلم ولم يخرجاه بهذا اللفظ انما اتفقا على حديث حاتم بن الصغير عن
ابن ابي ذئب عن القسم عن عائشه مختصرا **اخبرنا** ابو العباس محمد بن احمد المحبوبي ثنا العقل
بن عبد الجبار ثنا علي بن الحسين بن سعيد الحسين بن واقد عن ابن بريدة عن ابي الاسود عن ابي
عمران بن كعب في قوله عز وجل وجلت الارض والجبال فدكا دكه واحده قال الصراط عبرة
على وجوه الكفار لا على وجوه المؤمنين وذلك قوله عز وجل وجوه يومئذ عليها غبره ترهقها

قتره وهذا حديث صحيح الاسناد ولم يخرجاه **تفسير سوره اذا الشمس**
كورت بسم الله الرحمن الرحيم **اخبرنا** ابو بكر احمد بن الحسن بن اسحق ثنا
علي بن زياد ثنا ابراهيم بن موسى الفراء ثنا هشام بن يوسف الصنعاني حدثني عبد الله بن الحسن
عبد الرحمن بن يزيد انه سمع عبد الله بن عمر يقول قال رسول الله صلى الله عليه وسلم من احب ان
ينظر الى يوم القيامه كانه رأي العين فليقرأ اذا الشمس كورت هذا حديث صحيح الاسناد ولم يخرجاه
اخبرنا ابو جعفر محمد بن صالح الاصفهاني ثنا مسلم بن ابراهيم الحلبي ثنا عباد بن العوام انا حصين عن عكرمه
عن ابن عباس في قوله عز وجل واذا الوحوش حشرت قال اجتماع البهائم موتها وحشر كل شيء الموت غير
الجن والانس هذا حديث صحيح الاسناد ولم يخرجاه **اخبرنا** ابو بكر السنوي ثنا ابو الحسن
ثنا ابو حذيفه ثنا سفين عن ابي جحر عن المغيرة بن سعد عن عمر بن الخطاب في قوله
عز وجل واذا النفوس زوجت قال يقال هذا لان العمل يدخلان الجنة والنار الفاجر
مع الفاجر والصالح مع الصالح هذا حديث صحيح الاسناد ولم يخرجاه **اخبرنا** عبد الله محمد بن
اسحق الخراساني بمكه ثنا الهيثم بن خلف ثنا عبد الله بن المبارك اخبرني ابو بكر بن ابي زائده عن اسحق عن ابي ميسره
قال سمعت عبد الله مسعودا يقول في قوله عز وجل واذا صحفا نشرت الصحف التي كتبت الحوار الكتش قال في بعض الوجوه
هذا حديث صحيح الاسناد ولم يخرجاه **حدثنا** ابو محمد الحسن الكاري ثنا علي بن عبد العزيز
ثنا حجاج بن منهال ثنا شريك بن سلمه عن سماك بن حرب عن حارثه بن عمير عن علي قال لما مات عمي عنه دعوت ربي
دعا شديدا فاتيت عليا رضي الله عنه فقلنا اما عنده او ساله رجل ما الحوار الكتش
قال العوائك هذا حديث صحيح على شرط مسلم ولم يخرجاه **حدثنا** ابو محمد مكرم بن احمد
ثنا السري بن خزيمه ثنا ابو عوانه ثنا شريك عن ابي اسحق عن عمرو بن ميمون عن ابن مسعود
كلاهما عن علي رضي الله عنه انه خرج حين طلع الفجر يوم العاشر يوم تاسوعاء الوتر هذه ثم تلا والليل
اذا عسعس والصبح اذا تنفس هذا حديث صحيح على شرط مسلم ولم يخرجاه **تفسير سوره**
اذا السماء انفطرت بسم الله الرحمن الرحيم اخبرنا الحسن بن حكيم الهروي
ثنا ابو الموجه ثنا عبد الله بن هشام بن حسان عن محمد بن سيرين عن ابي عبيده بن
حذيفه عن ابيه حذيفه بن اليمان قال كان سائل على عهد النبي صلى الله عليه وسلم فسأل ان يسكل القوم
ثم ان رجلا اعطاه فاعطاه القوم قال النبي صلى الله عليه وسلم من استزاد خيرا استزيد فلم اجره
ومثل اجور من اتبعه غير منتقص من اجورهم ومن استزاد شرا استزيد فلم وزره ومثل

رضي الله

ومثل او زاد ابن ابنه عمر مستغفر له او ارهم سبعا قال ولا حد يعذب الله بعذاب علم بعد ما قدرت
واخرت هذا حديث صحيح الاسناد ولم يخرجاه بهذا اللفظ انما العلماء على حديث جرير
بن عبد الله من سن في الاسلام فقط ه **تفسير سورة المطففين** بسم
الله الرحمن الرحيم اخبرنا ابو عبد الله محمد بن يعقوب النسائي بحلب
من اصل كتابه ثنا حامد بن ابي حامد ثنا مسلم ثنا ابراهيم بن يزيد عن عبد الرحمن الاعرج قال رأيت ابن
عمر يقرأ ويل للمطففين وهو يبكي قال فهذا الرجل الذي انزل الله فيه الويل والهلاك وهو يعلم
انه يحسن وكيله ويوزن عليه حدثنا ابو العباس محمد بن يعقوب ثنا بكار بن قتيبة القاضي ثنا
مصعب بن عيسى ابو محمد العبدي ثنا حكيم بن جبير عن ابي صالح عن ابي هريرة ان رسول الله
صلى الله عليه وسلم قال ان المؤمن اذا اذنب في الدنيا كانت نكتة سوداء في قلبه فان تاب ونزع واستعتب
صقل منها قلبه وان زاد زادت حتى يعلو قلبه فذلك الران الذي ذكر الله في كتابه
كلا بل ران على قلوبهم ما كانوا يكسبون ه هذا حديث عال صحيح على شرط مسلم ولم يخرجاه
اخبرنا ابو بكر الشافعي ثنا سعيد بن الحسن ابو هرثمة ثنا سفيان عن ابي اسحاق عن
زيد بن معونة عن علقمة بن قيس عن عبد الله بن مسعود قال اتخذوا مسكا قال الخلط ولسن بحام لحم
هذا حديث صحيح الاسناد ولم يخرجاه ه **تفسير سورة** بسم الله الرحمن الرحيم
سورة اذا السماء انشقت والسجود فيها اما حديث السجود فيها فقد اتفق
الشيخان على حديث يحيى بن ابي كثير عن ابي سلمة عن ابي هريرة وما لك عن عبد
الله بن يزيد عن ابي سلمة اخبرنا عبد الرحمن بن الحسن القاضي ثنا ابراهيم بن الحسين ثنا ادم بن ابي اياس
ورقاء عن ابن ابي نجيح عن مجاهد عن ابن عباس في قوله عز وجل اذا السماء انشقت
لربها وحقت قال سمعت واذا الارض مدت قال ألقت ما فيها وتخلت قال الخرجت
ما فيها من الموتى ه هذا حديث صحيح على شرط الشيخين ولم يخرجاه ه حدثنا ابو عبد الله الصفار
ثنا احمد بن مهران ثنا عبد الله بن موسى ثنا اسرائيل عن ابي يحيى عن مجاهد عن عبد الله بن عمرو قال كان
البيت قبل الارض بالفي سنة واذا الارض مدت قال من تحته مدا ه هذا حديث صحيح
الاسناد ولم يخرجاه ه حدثني ابو بكر محمد بن احمد بن بالويه ثنا محمد بن سادان الجوهري ثنا سعيد
بن سليمان ثنا عباد بن راشد التميمي عن يحيى بن ابي كثير عن ابي سلمة عن ابي هريرة قال قال رسول الله صلى
الله عليه وسلم ليأتين على الرجل يوم ما ينظر فيه الى السماء فيراها كأنها ذهبة حمراء فيقول اللهم ارحمني فانه الآن من

يا رسول الله قال يعطى من خزائن الله ما شاء ويفعل ما شاء فيقول اللهم ارحمني فانه لم يبق غيري
قال فاذا فعلت ذلك فما لي يا رسول الله قال اذا كانت حسنا ما تسر او تدخل الجنة
حسنته ه هذا حديث صحيح الاسناد ولم يخرجاه ه اخبرنا ابو الحسن علي بن محمد الوسي
بالكوفة ثنا الحسن بن علوان العامري ثنا الحسن بن عطية عن خالد
بن مصعب عن الاعمش عن ابراهيم عن علقمة عن عبد الله في قوله عز وجل يوم يقوم الناس لرب العالمين قال
السماء هذا حديث صحيح على شرط الشيخين ولم يخرجاه ه حدثنا علي بن حمشاد العدل ثنا محمد
بن غالب ثنا عمرو بن عون ثنا هشيم انا ابو بشر عن مجاهد عن ابن عباس في قوله عز وجل يوم يقوم الناس لرب
العالمين قال يقوم احدهم في رشحه الى انصاف اذنيه ه هذا حديث صحيح على شرط الشيخين
ولم يخرجاه ه **تفسير سورة البروج** بسم الله الرحمن الرحيم اخبرنا
ابو بكر بن اسحاق ثنا عبد الله بن احمد حدثني ابي ثنا محمد هو ابن جعفر عن سعيد قال
سمعت علي بن زيد ويونس بن عبيد يحدثان عن عمار مولى بني هاشم عن ابي هريرة انا على فرس لرسول
الله صلى الله عليه وسلم وانا يومئذ قد هرمت او كدت فجعل يحدثني حتى اتى على هذه الآية وشاهد
ومشهود قال الشاهد يوم عرفة والمشهود هو الموعود يوم القيامة هذا حديث صحيح
ليونس بن عبيد صحيح على شرط الشيخين ولم يخرجاه ه حدثني محمد بن صالح بن هانئ بالكوفة ثنا
حريز ثنا موسى بن اسماعيل ثنا حماد بن سلمة عن عطاء بن السائب عن عبد الله بن مسعود قال فتنوا والسماء
ذات البروج ان يطيروا بكل شيء لشدة ما يرون هذا حديث صحيح الاسناد ولم يخرجاه حدثني
علي بن عيسى الحيري ثنا ابراهيم بن ابي طالب ثنا ابو نعيم ثنا سفيان عن ابي حمزة الثمالي عن سعيد بن جبير
عن ابن عباس قال ان ما احل الله للوحا محمود طاهر وهو سفاح ما كونه حرام فلم يزل كذلك نور
مطرقه كل يوم ملك ينزل من السماء ومعه في يده حربة فيطرق بها على ويزرق وجهي ويمتص ويعود ثم
ينعل ما شاء الله ثم يكسوه كل يوم هو من شان هذا حديث صحيح الاسناد فان ابا حمزة الثمالي
لم يوثقه الا العقيلي مذهبه فقط ه **تفسير سورة الطارق** بسم الله الرحمن الرحيم
حدثني ابو علي الحسين بن علي الحافظ ثنا عبد الله بن محمد البغوي ثنا يزيد بن هارون انا احمد بن منيع
ثنا ابو سعيد الاشج ثنا مطرف بن طريف عن جعفر بن ابي المغيرة عن سعيد بن جبير
عن ابن عباس في قوله عز وجل يخرج من بين الصلب والترائب قال الصلب هو الصلب والترائب
اربعة اضلاع هذا حديث صحيح الاسناد ولم يخرجاه اخبرني ابراهيم بن محمد بن حاتم الزاهد

ما محمد اسحق الصغاني نا محمد بن حسن نا سفين عن حصين عن عكرمة عن ابن عباس والسماوات ذات الرجع قال المطر والارض ذات الصدع قال ذات النبات هذا حديث صحيح الاسناد ولم يخرجاه

تفسير سورة سبح اسم ربك الاعلى بسم الله الرحمن الرحيم

حدثني ابو جعفر محمد محمد السمناني نا محمد بن عثمان بن صالح السهمي نا ابي ونمرو بن الربيع بن طارق وسعد بن الصلت قالوا نا يحيى ابو سعيد الانصاري عن عمه عن عائشة قالت كان النبي صلى الله عليه وسلم يقرأ في الوتر في الركعة الاولى سبح اسم ربك الاعلى وفي الثانية قل يا ايها الكافرون وفي الثالثة قل هو الله احد وقل اعوذ برب الفلق وقل اعوذ برب الناس هذا حديث صحيح على شرط الشيخين ولم يخرجاه هكذا في الحديث المجرد عن ابي نعيم وانما نعرف هذه الزيادة من حديث يحيى بن ابي كثير وقد روي باسناد آخر صحيح اخبرناه ابو بكر بن العنبري نا محمد بن عبد الوهاب نا خالد بن الحارث نا مهدي بن ميمونة نا يحيى بن ابي كثير عن عبد الله بن رباح الانصاري عن ابي قتادة عن ابي هريرة عن عائشة قالت كان رسول الله صلى الله عليه وسلم يقرأ في الوتر فذكر نحوه وقد اخرجه مسلم في الصحيح عن محمد بن عبد الله بن نمير عن ابيه عن يحيى بن ابي كثير عن عبد الله بن رباح الانصاري عن ابي قتادة عن عائشة قالت كان رسول الله صلى الله عليه وسلم يقرأ في الوتر بسبح اسم ربك الاعلى وقل يا ايها الكافرون وقل هو الله احد والمعوذتين وذاتي امام اهل مصر في الحديث والرواية سعد بن كثير بن عفير عن يحيى بن ابي كثير فلعلها وقعت املاء فكان الوتر فلم احفظها فوحدتها بعد حدثناه ابو عبد الله محمد بن عبد الله الزاهد الاصفهاني نا ابو اسمعيل محمد بن اسمعيل السلمي نا سعد بن كثير بن عفير المصري نا يحيى بن ايوب نا يحيى بن سعيد الانصاري عن عمه عن عائشة قالت كان رسول الله صلى الله عليه وسلم يقرأ في الركعتين الليتين يوتر بعدهما بسبح اسم ربك الاعلى وقل يا ايها الكافرون ويقرأ في الوتر بقل هو الله احد وقل اعوذ برب الفلق وقل اعوذ برب الناس حدثنا ابو الوليد الفقيه نا ابراهيم بن خالد نا يعقوب بن ابراهيم وشريح قالا نا هشيم نا ابو بشر عن سعيد بن جبير عن ابن عمر انه كان اذا اراد ان يسبح اسم ربك الاعلى قال سبحان ربي الاعلى الذي خلق فسوى والذي قدر فهدى ثم يركع هذا حديث صحيح على شرط الشيخين ولم يخرجاه حدثنا ابو الوليد نا ابراهيم بن خالد نا يعقوب بن ابراهيم نا هشيم نا يعلى بن عطاء عن القاسم بن ربيعة قال كان سعد بن ابي وقاص اذا قرأ سبح اسم ربك الاعلى قال سبحان ربي الاعلى ولا يستثني قال ابن ابي ذكر القرآن محاه ان يستثني قال وسمعت سعدا القرآن لم ينسه ان انسانا طعن فان سعدا من اكبر القرآن او نسيها قال يعني

القرآن لم ينزل على المسبب ولا الى المسبب قال الله عز وجل سبح اسم ربك الاعلى وقال واذكر ربك اذا نسيت هذا حديث صحيح على شرط الشيخين ولم يخرجاه

تفسير سورة الغاشية بسم الله الرحمن الرحيم

حدثنا ابو العباس محمد بن يعقوب نا الحسن بن علي بن عفان نا ابو داود نا عمر بن سعد الحجري نا سفين عن ابي الزبير عن جابر قال قال رسول الله صلى الله عليه وسلم امرت ان اقاتل الناس حتى يقولوا لا اله الا الله فاذا قالوا عصموا مني دماءهم واموالهم الا بحقها وحسابهم على الله ثم قرأ رسول الله صلى الله عليه وسلم لست عليهم بمسيطر الا من تولى وكفر فيعذبه الله العذاب الاكبر هذا حديث صحيح على شرط الشيخين ولم يخرجاه بهذه الزيادة

تفسير سورة الفجر بسم الله الرحمن الرحيم

حدثنا ابو بكر محمد بن احمد بن بالويه نا موسى بن هارون نا حماد بن يحيى نا سعيد بن ابي عروبة عن قتادة عن الحسن عن عمران بن حصين عن النبي صلى الله عليه وسلم في قوله عز وجل والفجر وليال عشر قال عشر الاضحى هذا حديث صحيح الاسناد ولم يخرجاه وابو بشر هذا هو الاسود بن هلال

حدثنا ابو بكر محمد بن المؤمل القاضي نا ابو قلابة نا عبد الصمد بن عبد الوارث نا هشام عن يحيى عن عمران بن عصام سمع من اهل البصرة عن عمران بن حصين ان النبي صلى الله عليه وسلم سئل عن الشفع والوتر فقال هي الصلاة منها شفع ومنها وتر هذا حديث صحيح الاسناد ولم يخرجاه حدثنا ابو الحسن محمد بن ابي الحسن العدل نا سعيد بن منصور المكي نا عبد الرزاق انا معمر عن ابان السائي عن ابي رافع عن عبد الله بن مسعود في قوله عز وجل ذي الاوتاد الذي طوى البلاد قال وتد فرعون لاربعة اوتاد ثم جعل على ظهره رحا فعلاه حتى مات هذا حديث صحيح الاسناد ولم يخرجاه

حدثنا ابو العباس قاسم بن القاسم السياري نا ابراهيم بن الحسين نا علي بن الحسن بن شقيق نا ابو حمزة

حدثني الاصبغ عن سالم بن ابي الجعد عن عبد الله و الفجر قال ضم اربعة اربعة لما مراد ؟
مرور الخياط بثلثة حسود حسد على الامانة وحسد عليه الرحم وحسد عليه الرب
عز وجل هذا حديث صحيح الاسناد ولم يخرجاه **تفسير سورة البلد**
بسم الله الرحمن الرحيم اخبرنا ابو زكريا يحيى بن محمد العنبري
بمكة عبد السلام ؟ اسحق بن ابرهيم انا جرير عن منصور عن مجاهد عن ابن عباس في قوله لا
اقسم بهذا البلد وانت حل بهذا البلد قال احل له ان يصنع فيه ما شاء هذا حديث
صحيح على شرط الشيخين ولم يخرجاه ؟ اخبرنا عبد الرحمن بن الحسن العنزي بهمدان ابرهيم
بن الحسن ؟ ادم بن ابي اياس ؟ ورقاء عن ابن ابي نجيح عن مجاهد عن ابن عباس في قوله عز وجل ووالد
وما ولد قال يعني بالوالد ادم وما ولد ولده ؟ هذا حديث صحيح على شرط الشيخين ولم يخرجاه
اخبرنا ابو بكر محمد بن عبد الله الشافعي ؟ اسحق بن الحسن ؟ ابو حذيفة ؟ سفيان عن ابن ابي نجيح عن
عطاء عن ابن عباس لقد خلقنا الانسان في كبد في شدة خلق فوق الارض وليس شيء اشد منه
وسرته ومعصمه وحوله ؟ هذا حديث صحيح على شرط الشيخين ولم يخرجاه ؟ حدثنا
ابو العباس محمد بن يعقوب ؟ احمد بن عبد الجبار العطاردي ؟ ابو بكر بن عياش ؟ ؟
عاصم عن عمر بن عبد الله وهديناه النجدين قال الخير والشر هذا حديث صحيح الاسناد
ولم يخرجاه حدثنا ابو عمرو بن محمد بن يعقوب الحافظ ؟ احمد بن احمد بن ابي حامد المقرئ ؟
اسحق بن سليمان الرازي قال سمعت طلحة بن عمرو يسأل عن قول الله او اطعام في يوم ذي
مسغبة قال ؟ محمد المنكدر عن جابر بن عبد الله قال قال رسول الله صلى الله عليه وسلم
من موجبات المغفرة اطعام المسلم السغبان ؟ هذا حديث صحيح الاسناد ولم يخرجاه ؟
حدثنا علي حماد العدل بمرو بن الهيثم ؟ ابرهيم بن الليث الاسمي عن سفيان عن حميد
عن مجاهد عن ابن عباس او مسكينا ذا متربة قال المطروح الذي ليس له بيت ؟ هذا حديث
صحيح على شرط الشيخين ولم يخرجاه اخبرنا ابو زكريا يحيى بن محمد العنبري ؟
بمحمد بن عبد السلام ؟ اسحق ؟ ارفضل ؟ حفص ؟ ؟ عن مجاهد عن ابن عباس
في قوله عز وجل او مسكينا ذا متربة قال ——— الذي لا بيت له من
الفراش ؟ ؟ ؟ **تفسير والشمس وضحاها**
بسم الله الرحمن الرحيم ؟ عبد الرحمن ؟ ؟

الحسن القاضي ؟ ابرهيم بن الحسين ؟ ادم بن ابي اياس ؟ ورقاء عن ابن ابي نجيح عن مجاهد عن ابن
عباس في قوله عز وجل والشمس وضحاها قال ضوءها والقمر اذا تلاها يعني بعدها والنهار اذا
جلاها قال اضاءها والسماء وما بناها قال الله الذي بنى السماء وقوله والارض وما طحاها قال
دحاها قال انهما يحورها ويقوانها قال اغرضها سقاها وبعادها ونباتها وجبالها ومن فيها
قال اقوانها هذا حديث صحيح على شرط الشيخين ولم يخرجاه ؟ حدثنا علي بن عيسى ؟ ابرهيم
بن ابي طالب ؟ ابو ابي عمر ؟ سفيان عن حبيب عن سعيد بن جبير عن ابن عباس في قوله عز وجل فالهمها
فجورها وتقواها قال الهمها فجورها وتقواها هذا حديث صحيح الاسناد ولم يخرجاه
تفسير سورة والليل اذا يغشى بسم الله الرحمن الرحيم
حدثنا ابو علي الحسين بن علي الحافظ ؟ عبد الله بن محمد بن وهب الحافظ ؟ عبد الله
بن محمد بن يوسف الفريابي ؟ حدثني ؟ سفيان عن عبد الله بن عبد الرحمن بن عبد الله بن
موهب قال سمعت علي بن الحسين يحدث عن ابيه عن جده رضي الله عنهم قال قال رسول الله
صلى الله عليه وسلم ستة لعنتهم لعنهم الله وكل نبي مجاب الرادع لكتاب الله ؟ والمكذب
بقدر الله ؟ والمسلط بالجبروت ليذل من اعز الله ويعز من اذل الله ؟ والتارك
لسنتي ؟ والمستحل من عترتي ما حرم الله ؟ والمستحل لحرم الله قال سفيان اراه واسوده
والليل اذا يغشى فاما من اعطى واتقى وصدق بالحسنى سنيسره لليسرى واما من بخل واستغنى
وكذب بالحسنى سنيسره للعسرى ؟ كذا حدثناه ابو علي وقوله اسناد صحيح
احسن ابو بكر مما تقدم حدثناه عبد الله بن يوسف التنيسي الفارسي
بمكة بالمعلى بن عمر ؟ اسحق بن محمد المروزي حدثنا عبد الرحمن بن ابي الرجال عن
عبد الله بن موهب ؟ عمرة عن عائشة قالت قال رسول الله صلى الله عليه
وسلم ستة لعنتهم ——— لعنهم الله وكل نبي مجاب الرادع لكتاب الله ؟ والمكذب بقدر الله ؟ والمسلط بالجبروت ليذل من اعز الله ويعز من اذل
الله والمستحل لحرم الله ؟ والمستحل من عترتي ما حرم الله ؟ والتارك لسنتي ؟ هذا حديث صحيح
الاسناد ولم يخرجاه بهذه السياقة ؟ حدثنا ابو العباس محمد بن يعقوب الحافظ ؟ سعيد بن يحيى الاموي حدثني عمي عبد الله بن سعيد عن زياد بن عبد الله عن محمد بن اسحق

هذا حديث صحيح على شرط الشيخين ولم يخرجاه حدثني علي بن عيسى بن إبراهيم بن طالب ثنا إبراهيم بن
عبد الله ثنا سفيان عن عاصم الأحول عن عكرمة عن ابن عباس قال من قرأ القرآن لم يرد إلى أرذل العمر لكيلا يعلم
من بعد علم شيئا وذلك قوله عز وجل ثم رددناه أسفل سافلين إلا الذين آمنوا وعملوا الصالحات
قال إلا الذين قرؤوا القرآن هذا حديث صحيح الإسناد ولم يخرجاه

تفسير سورة اقرأ باسم ربك الذي خلق

بسم الله الرحمن الرحيم حدثنا أبو العباس محمد بن يعقوب ثنا الحسن بن علي الحلواني ثنا
سفيان بن عيينة عن الزهري عن عروة عن عائشة قالت أول سورة نزلت من القرآن اقرأ باسم ربك الذي خلق وآخر
سورة نزلت إذا جاء نصر الله والفتح فسمعه الزهري أخبره أبو بكر بن سليمان بن أبي حثمة وعلي بن رجل ساذ قالا ثنا
سفيان عن محمد بن إسحاق عن الزهري عن عروة عن عائشة قالت أول سورة نزلت من القرآن اقرأ باسم ربك
هذا حديث صحيح على شرط مسلم ولم يخرجاه حدثنا أبو علي الحافظ ثنا علي بن مسلم الخاطبي بالبصرة
ثنا عبد الرزاق ثنا معمر عن عمرو بن دينار عن جابر أن النبي صلى الله عليه وسلم كان يجاور في
أيام ملك نمط من ديباج فيه مكتوب اقرأ باسم ربك الذي خلق إلى ما لا يعلم سمعه أبو علي الحافظ بالبصرة
وذكر جابر في إسناده وهم هذا حدثناه محمد بن إسحاق السنوي ثنا محمد بن عبد الملك بن زنجويه ثنا عبد
الرزاق ثنا معمر أخبرني عمرو بن دينار أن النبي صلى الله عليه وسلم كان يجاور أبو بكر الحرس
الأول المتصل وأنا تكلم بهذا وإنما سمعه الكتاب على الرازي من الله معمولا فاستقر
فقد أخرجه مسلم عن أبي الطاهر عن ابن وهب عن عمرو بن الحرث عن عبد الله بن الأصم
عن الأعرج عن أبي هريرة وقد حدثناه أبو العباس محمد بن يعقوب ثنا هارون بن سليمان
حدثنا عبد الرحمن بن مهدي عن إبراهيم بن نافع عن كريب عن علي قال عزائم السجود في القرآن ألم نشرح
وص والنجم واقرأ باسم ربك الذي خلق وإذا السماء انشقت حدثني أبو سعيد بن الأعرابي
بمكة ثنا محمد بن عبد السلام ثنا إسحاق بن إبراهيم ثنا جرير عن منصور عن سعد بن عبيدة عن ابن عباس
أنه قرأ لنا في ليلة القدر قال أنزل القرآن في ليلة القدر جملة واحدة إلى سماء الدنيا وكان
بمواقع النجوم وكان الله ينزله على رسوله صلى الله عليه وسلم بعضه في إثر بعض قال عز وجل وقالوا
لولا أنزل عليه القرآن جملة واحدة كذلك لنثبت به فؤادك ورتلناه ترتيلا هذا حديث صحيح
على شرط الشيخين ولم يخرجاه حدثنا علي بن حماد العدل ثنا محمد بن عيسى الواسطي

الواسطي ثنا هشيم عن حصين بن عبد الرحمن عن سعيد بن جبير عن ابن عباس
قال نزل القرآن في ليلة القدر من المنزلة الأولى إلى السماء الدنيا فجعلوا يأخذون نزل في عشرين سنة قال الله
﴿ولا يأتونك بمثل إلا جئناك بالحق وأحسن تفسيرا﴾ هذا حديث صحيح على شرط
الشيخين ولم يخرجاه أخبرنا أبو بكر بن الحسن ثنا محمد بن عبد السلام ثنا أبو عامر العقدي
ثنا عكرمة بن عمار اليمامي عن أبي زميل سماك الحنفي قال حدثني ابن عباس قال قلت يا رسول الله
هل سمعت رسول الله صلى الله عليه وسلم يذكر ليلة القدر قال نعم قلت يا رسول الله أخبرني
عن ليلة القدر أي ليلة هي وعن رمضان قال هل في رمضان قلت يا رسول الله أخبرني مع الأسابيع
كانوا فاقرأ من الأسابيع أم هي اليوم القابلة قال بل اليوم القابلة قلت يا رسول الله
أخبرني أي رمضان هو قال في العشر الأواخر لا تسألني عن شيء بعدها صلى الله عليك كنت
علمت يا رسول الله أي عشر هي قال فصعد على عضباء ناقته فقال والذي بعثه بالحق
لو سأل الله لأطلعكم عليها التمسوها في التسع الأواخر لا تسألني عن شيء بعدها هذا حديث
صحيح الإسناد ولم يخرجاه حدثنا أبو بكر بن إسحاق ثنا إسماعيل بن قتيبة ثنا محمد يحيى الذهلي ثنا
أبو داود عن داود بن أبي هند عن عكرمة عن ابن عباس قال قالت قريش لليهود أعطونا شيئا
نسأل عنه هذا الرجل فقالوا سلوه عن الروح فسألوه عن الروح فنزلت ويسألونك عن الروح قل
الروح من أمر ربي وما أوتيتم من العلم إلا قليلا قالوا أنحن أوتينا من العلم إلا قليلا وقد
أوتينا التوراة فيها حكم الله ومن يؤت التوراة فقد أوتي خيرا كثيرا قال فنزلت قل لو كان
البحر مدادا لكلمات ربي لنفد البحر قبل أن تنفد كلمات ربي ولو جئنا بمثله مددا هذا حديث
صحيح الإسناد ولم يخرجاه

تفسير سورة لم يكن لسم الله الرحمن الرحيم

حدثنا
أبو العباس محمد بن يعقوب ثنا إبراهيم بن مرزوق ثنا أبو داود ثنا سعيد عن عاصم عن زر عن أبي بن كعب
أن النبي صلى الله عليه وسلم قرأ عليه لم يكن وقرأ فيها إن ذات الدين عند الله الحنيفية لا اليهودية
ولا النصرانية ولا المجوسية من يعمل خيرا فلن يكفره هذا حديث صحيح الإسناد ولم يخرجاه أخبرنا
أبو بكر العنبري ثنا محمد بن عبد السلام ثنا إسحاق بن إبراهيم أنبأ جرير عن مغيرة قال سمعت
الضحاك بن مزاحم يقول أتى رجل سفينة بن سلمة فسمعه عبد الله بن مسعود يقول
من قال لأخيه من فعل أتى به إلى النبي فقال نعم فقرأ المغيرة وقرأ سفينة بن سلمة لم يكن الذين كفروا
فقال

أبو زرعة

من اهل الكتاب حتى بلغ وما امروا الا ليعبدوا الله مخلصين له الدين
الخ وذكر ان الغنم قراها وهو يحرس ما حوله ه هذا حديث صحيح الاسناد ولم يخرجاه

تفسير سورة اذا زلزلت بسم الله الرحمن الرحيم حدثنا محمد بن صالح
بن هانئ والحسن بن يعقوب قالا ثنا السري بن خزيمة ثنا عبد الله بن يزيد المقرئ ثنا سعيد بن ابي ايوب
ثنا عياش بن عباس القتباني عن عبيد بن هلال الصدفي عن عبد الله قال اتى رجل رسول الله صلى
الله عليه وسلم فقال اقرئني يا رسول الله فقال له رسول الله صلى الله عليه وسلم اقرأ المأمن دوان الرا
فقال الرجل كبرت سني واشتد قلبي وغلظ لساني قال اقرأ المأمن دا حم فقال مثل مقالته
الاولى فقال اقرأ المأمن المسبحات فقال مثل مقالته فقال الرجل يا رسول الله اقرئني
سورة جامعة فاقرأه رسول الله صلى الله عليه وسلم اذا زلزلت حتى فرغ منها فقال الرجل
والذي بعثك بالحق لا ازيد عليها ابدا ثم ادبر الرجل فقال رسول الله صلى الله عليه وسلم افلح الرويجل
ثم ذكر ما بقي هذا حديث صحيح على شرط الشيخين ولم يخرجاه حدثنا
محمد بن صالح والحسن بن يعقوب قالا ثنا السري بن خزيمة ثنا عبد الله بن يزيد المقرئ ثنا سعيد بن
ابي ايوب حدثني يحيى بن ابي سليم عن سعيد المقبري عن ابي هريرة قال قرأ رسول الله صلى الله عليه
وسلم هذه الآية يومئذ تحدث اخبارها قال اتدرون ما اخبارها قالوا الله ورسوله اعلم
قال فان اخبارها ان يشهد على كل عبد وامة بما عمل على ظهرها ان يقول عمل كذا وكذا
في يوم كذا وكذا فذلك اخبارها هذا حديث صحيح الاسناد ولم يخرجاه **تفسير** اخبرنا ابو عبد
الله محمد بن عبد الله الصفار وابو بكر الشافعي قالا ثنا محمد بن مسلمة الواسطي ثنا يزيد بن هرون ثنا سعيد بن
حسين عن ابن عون عن ابي قلابة عن ابي اسماء الرحبي قال اتى ابو بكر الصديق رضي الله عنه سعدا مع
رسول الله صلى الله عليه وسلم ادرك من يعمل مثقال ذرة خيرا يره ومن يعمل مثقال ذرة
شرا يره فامسك ابو بكر وقال يا رسول الله اكلما علمنا سوء رأيناه قال ما ترون مما تكرهون
فذلك يجزون يوم القيامة فذلك هباء منثورا هذا حديث صحيح الاسناد ولم يخرجاه **تفسير**
سورة العاديات بسم الله الرحمن الرحيم اخبرنا محمد بن احمد المحبوبي
ثنا محمد بن مسعود ثنا عبد الله بن موسى اسماعيل ثنا عبد الكريم الجزري عن عمرو بن هرثم
عن ابن عباس في قوله والعاديات ضبحا قال هي الخيل تعدو في الغزو فتضبح قال اذا اورى زنده
فالموريات قدحا قال الخيل تصيب الحجارة بحوافرها فتقدح قال الاغارة في الصبح فالمغيرات صبحا قال الخيل تصبح العدو فاثرن به نقعا قال الغبار فوسطن به جمعا قال للعدو

ان الانسان لربه لكنود قال الكفور **تفسير سورة القارعة بسم**
الله الرحمن الرحيم اخبرنا ابو القاسم عبد الرحمن بن حمدان الدهقان
ثنا الحسن بن سفيان ثنا ادم بن ابي اياس ثنا المبارك بن فضالة عن الحسن قال قال رسول الله صلى
الله عليه وسلم اذا مات العبد تلقى روحه ارواح المؤمنين فيقولون له ما فعل فلان فاذا قال
مات قالوا ذهب الى امه الهاوية وبئست الام هي هذا حديث مرسل

تفسير سورة التكاثر لهاكم **بسم الله الرحمن الرحيم**
حدثنا ابو عمرو وعثمان بن عبد الله بن السماك قالا ثنا عبد الرحمن بن محمد بن منصور الحارثي
ثنا مصاد بن هشام حدثنا ابو عوانة عن مغيرة بن عبد الله بن السخير ان اباه حدثه
قال اتيت رسول الله صلى الله عليه وسلم وهو يقرأ الهاكم التكاثر وهو يقول يقول ابن ادم
مالي مالي وهل لك من مالك الا ما اكلت فافنيت او لبست فابليت او تصدقت فامضيت
هذا حديث صحيح الاسناد ولم يخرجاه **تفسير** سورة والعصر بسم الله الرحمن الرحيم
اخبرنا ابو عبد الله محمد بن عبد الله الصفار ثنا احمد بن مهران ثنا عبد الله بن موسى ثنا اسرائيل عن
ابي اسحق عن عمرو ذي مر عن علي رضي الله عنه انه قرأ والعصر ونوائب الدهر ان الانسان
لفي خسر هذا حديث صحيح الاسناد ولم يخرجاه **تفسير سورة ويل لكل**
همزة بسم الله الرحمن الرحيم حدثنا ابو جعفر احمد بن عبد المنعم العنبري
ثنا صالح بن محمد بن حبيب الحافظ ثنا هرون بن سعيد الايلي ثنا عبد الله بن وهب اخبرني عمرو بن الحرث
عن دراج ابي السمح عن ابي الهيثم عن ابي سعيد الخدري ويل كل همزة لمزة قال الويل واد في جهنم
يهوي فيه الكافر اربعين خريفا قبل ان يبلغ مرحاب النار هذا حديث صحيح الاسناد
ولم يخرجاه حدثنا ابو الحسن علي بن محمد بن عبد العزيز المكي بالكوفة ثنا الحسن بن علي بن عفان العامري ثنا

ان ادم بن ابي اياس حدثنا ابو جعفر الرازي عن ابي اسحق عن عاصم بن ضمرة عن علي انه ذكر المار ويعظم امرها وذكر منها
ما شاء الله ان يذكر قال انها عليهم بموصدة في عمد ممددة قال هذا حديث
صحيح الاسناد ولم يخرجاه تفسير سورة الفيل بسم الله الرحمن الرحيم
اخبرنا ابو بكر بن اسحاق الصنعاني ثنا عبد السلام بن اسحق بن راهويه ثنا حرمي بن عمارة بن ابي حفصة عن ابيه عن
ابن عباس قال اقبل اصحاب الفيل حتى ذا نزلوا بمكة استقبلهم عبد المطلب فقالوا له جئنا لهدم بيتكم هذا فان لم
تمنعنا منه فخل بيننا وبينه فقال والله ما لنا عليه من قوة الا بالله او بمنعة منه فقالوا انك لتنطق بغير ما نسمع
منك فقال ما انا الا سيد بكل شعب من قومي فقالوا له ارجع فان لم تمنعنا منه فخل بيننا وبينه فقال ان لهذا البيت
ربا يمنعه فقالوا والله ما جئنا لقتال انما جئنا لنهدمه فان لم تمنعنا منه فخل بيننا وبينه فقال انت وذاك فاتى
عبد المطلب حلقة قريش فقال ان الرجل ليمنع رحله فامنعوا رحالكم وابلكم فغدا عليهم بالغداة فلما اصبح
اقبل بهم يقدمهم حتى اذا كان بمأزمي مكة برك الفيل فذهبوا ليقدموه فلم يقدم فذهبوا ليرجعوه فرجع فاقبل
عليهم طيرا ابابيل كما قال الله عز وجل فلما رأوها قالوا هذه الطير التي جاءت لهدم البيت فقال عبد المطلب
والله انها لطير غريبة ما هي بنجدية ولا تهامية فارسل الله عليهم ما شاء ان يرسل فاقبلت كل طير منقار
كمنقار الطير وحمرة المخالب كحمرة الدم فرمتهم بحجارة كأمثال الحمص فما اصاب منهم حجر الا هلك
وليس كل القوم اصابت فانهزموا يبتدرون الطريق يسألون عن نفيل وهو محبوس في بيت بالطائف كأنه في قفص
حتى اتوه فقالوا له ادرك لنا ربك فقال نفيل في حبس لا في رخاء كيف ادرك لكم ربكم فبينما هم كذلك
اذ بعث الله عز وجل عليهم ريحا فاخذت في ايديهم فما منهم من احد اصابته الا تداعت اعضاؤه عضوا عضوا
فكان اول من مات منهم ابو رغال وهو الذي كان دليلا لابرهة على مكة فرجمت قبره العرب فهو القبر الذي
يرجم هذا حديث صحيح الاسناد ولم يخرجاه تفسير سورة لايلاف قريش بسم الله الرحمن الرحيم
حدثنا ابو بكر بن محمد بن حمدان الصيرفي ثنا احمد بن عبد الله المزني ثنا يعقوب بن محمد الزهري ثنا
عبد الله بن نافع مولى ابن عمر حدثني عبد الله بن ابي عتيق عن محمد بن عمرو بن حزم عن ابيه عن
ابيه عن جده تمام قال بنت ابي طالب ان رسول الله صلى الله عليه وسلم قال صلى الله قريشا
فانه حيثما ذكر الله ذكروا فصلى الله عليهم والملائكة والمحابه عليهم والسماء فيهم وان الله نصرهم على الفيل وابهم عبدوا
الله عشر سنين لا يعبد غيرهم وان الله انزل فيهم سورة من القرآن لم تلاها رسول الله صلى الله
عليه وسلم بسم الله الرحمن الرحيم لايلاف قريش ايلافهم رحلة الشتاء والصيف فليعبدوا رب
هذا البيت الذي اطعمهم من جوع وامنهم من خوف هذا حديث صحيح الاسناد ولم يخرجاه تفسير سورة
ارايت بسم الله الرحمن الرحيم اخبرنا ابو عبد الله الصفار ثنا احمد بن
مهران ثنا ابو نعيم ثنا سفيان عن حبيب بن ابي ثابت عن سعيد بن جبير عن ابن عباس قال الماعون
العارية هذا حديث صحيح على شرط الشيخين ولم يخرجاه حدثني علي بن عيسى ثنا ابراهيم بن ابي طالب ثنا ابو عمر
سمع ابن ابي الحكم عن مجاهد عن علي وسئل عن الماعون قال هي الزكوة المفروضة هذا
حديث صحيح الاسناد ولم يخرجاه تفسير سورة انا
اعطيناك الكوثر بسم الله الرحمن الرحيم حدثنا الشيخ ابو بكر

جزء عن قابوس بن ابي ظبيان عن ابيه

اسحق

ابي اسحق وعلي بن حماد العدل واحمد بن عبيد الصفار وعمر بن محمد بن منصور العدل قالوا كذا
ثنا عمر بن جعفر البندار ثنا عاصم بن علي ثنا ابو اويس عن الزهري عن انس قال
عبد الله بن مسلم بن شهاب عن انس بن مالك قال سأل رسول الله صلى الله عليه وسلم عن الكوثر
قال هو نهر اعطانيه الله في الجنة تربتها مسك اصفى من الثلج واحلى من العسل فيه طير
اعناقها مثل اعناق الجزر قال ابو بكر رضي الله عنه يا رسول الله انها لناعمة قال اكلتها
انعم منها قال هذا حديث صحيح على شرط مسلم ولم يخرجاه ورواه عبد الواحد بن زياد عن العمارين وفضل عن انس
لما نزلت انا اعطيناك الكوثر واطول منها الكوثر اخرجه ابو داود عاصم بن علي فارد انا الاويس
نفسه ولا اجمعا للزهري عن اجله حديثا مسندا غير هذا والمشهور هذا من حديث محمد بن عبد
الله بن مسلم عن ابيه اخبرني ابراهيم بن عبد العدل ثنا ابو الجهم ثنا ابو هشيم ثنا ابو بشر
عن سعيد بن جبير عن ابن عباس انا اعطيناك الكوثر الخير الكثير الذي
اعطاه الله قال ابو بشر قلت لسعيد ان ناسا يزعمون انه نهر في الجنة فقال والذي نفسي بيده نهر
من الخير الكثير هذا حديث صحيح على شرط الشيخين ولم يخرجاه فاما قوله عز وجل
فصل لربك وانحر فقد اختلف الصحابة في تأويلها فاحسنها ما روي عن سعيد بن جبير عن علي
بن ابي طالب رضي الله عنه في رواية الاول منهما حدثناه علي بن حماد العدل ثنا هشام بن علي
ومحمد بن ايوب قالا ثنا موسى بن اسمعيل ثنا حماد بن سلمة عن عاصم الجحدري عن عتبة بن ضمضم عن
علي في قوله فصل لربك وانحر قال هو وضع يمينك على شمالك في الصلوة والرواية الثانية
حدثناه ابو محمد عبد الرحمن بن حمدان الجلاب بهمذان ثنا ابو حاتم محمد بن ادريس
الرازي ثنا هشام بن ابي مرحوم ثنا اسرائيل بن حاتم عن مقاتل بن حيان عن الاصبغ بن نباتة عن علي
بن ابي طالب قال لما نزلت هذه الآية على رسول الله صلى الله عليه وسلم انا اعطيناك الكوثر
فصل لربك وانحر قال النبي صلى الله عليه وسلم لجبريل ما هذه النحيرة التي امرني بها ربي
قال ليست بنحيرة ولكنه يأمرك اذا احرمت للصلاة ان ترفع يديك اذا كبرت
واذا ركعت واذا رفعت راسك من الركوع فانها صلاتنا وصلوة الملائكة
الذين في السموات السبع قال النبي صلى الله عليه وسلم رفع الايدي من ثلاث مكارم الزفاف
عند الله عز وجل واستكانوا لربهم وما يتضرعون تفسير سورة
قل يا ايها الكافرون بسم الله الرحمن الرحيم حدثنا ابو محمد احمد

الله المروزي ثنا ابو جعفر الحضرمي ثنا احمد بن يونس ثنا زهير عن اسحق عن عمرو بن ميمون الاودي عن ابن مسعود انه
قال للنبي صلى الله عليه وسلم امرني ربي شيئا قوله قال اذا اويت الى مضجعك فاقرأ قل يا ايها الكافرون
الى خاتمتها فانها براءة من الشرك هذا حديث صحيح الاسناد ولم يخرجاه **تفسير**
سورة اذا جاء نصر الله بسم الله الرحمن الرحيم اخبرنا ابو العباس
محمد بن يعقوب ثنا احمد بن عبد الجبار ثنا النضر بن شميل ثنا شعبة ثنا ابو اسحق سمعت اسماعيل بن ابي خالد
عن عبد الله قال كان رسول الله صلى الله عليه وسلم يكثر ان يقول سبحانك ربنا وبحمدك اللهم اغفر لي انك انت
التواب الرحيم هذا حديث صحيح الاسناد ولم يخرجاه **تفسير سورة تبت يدا ابي لهب**
بسم الله الرحمن الرحيم اخبرنا ابو بكر بن ابي دارم ثنا ابو بكر بن ابي الدنيا ثنا
العباس بن الفضل الانصاري ثنا الاسود بن عامر ثنا ابو بكر بن عياش عن ابي اسحق عن ابي عقرب عن ابيه قال كان
لهب بن ابي لهب يسب النبي صلى الله عليه وسلم فقال النبي صلى الله عليه وسلم اللهم سلط عليه كلبك فخرج
في قافلة يريد الشام فنزلوا منزلا فقال اني اخاف دعوة محمد صلى الله عليه وسلم فقالوا له كلا فحطوا
متاعه حوله وقعدوا حوله فجاء الاسد فتخطاهم حتى اخذ برأسه هذا حديث صحيح الاسناد ولم
يخرجاه واخبرني محمد بن المؤمل بن الحسن ثنا الفضل بن محمد ثنا احمد بن حنبل قال اذا رأى على
سفين عينه واذا ساهر الرهري عن عبد الله عن ابن عباس ما اغنى عنه ماله وما كسب قال
كسبه ولده قال احمد بن حنبل لم يذكر ابن عيينة سماعه فسألته بعد على ابن المديني عن الزهري فقال
واخبرني محمد بن المؤمل ثنا الفضل عن ابن جريج عن ابي الفضل قال كنت عند ابن عباس فجاءه رجل
فقال يا ابا العباس حضرت وصية فلان فعجزت عنها فقال ما اغنى عنه ماله وما كسب قال
عباس فلا اجوا عن الكسب الخبيث يعني ولده ما اغنى عنه ماله وما كسب **تفسير**
سورة الاخلاص بسم الله الرحمن الرحيم وقد ذكرت فضائل هذه السورة
في كتاب فضائل القرآن اخبرنا ابو عبد الله محمد بن يعقوب الحافظ ثنا ابو جعفر محمد بن علي
قالا ثنا الحسين بن الفضل ثنا محمد بن سابق ثنا ابو جعفر الرازي عن الربيع بن انس عن ابي العالية عن
ابي بن كعب ان المشركين قالوا يا محمد انسب لنا ربك فانزل الله قل هو الله احد الله الصمد
الذي لم يلد ولم يولد ولم يكن له كفوا احد لانه ليس شيء يولد الا سيموت وليس شيء يموت
الا سيورث وان الله لا يموت ولا يورث ولم يكن له كفوا احد لم يكن له شبيه ولا عدل وليس
كمثله شيء هذا حديث صحيح الاسناد ولم يخرجاه **تفسير سورة الفلق** بسم الله الرحمن الرحيم

اخبرنا ابو العباس محمد بن يعقوب ثنا العباس بن محمد
الدوري ثنا وهب بن جرير ثنا شعبة بن الحجاج عن عمرو بن مرة عن ابي البختري
عن اسلم ابي عمران الحبشي عن عقبة بن عامر قال قلت يا رسول الله اقرأني سورة هود او سورة
يوسف قال لن تقرأ شيئا اعود عند الله من سورة الفلق اقرأ بها يا عقبة اقرأ بها كلما قمت وكلما
قعدت منها فما اسطعت ان تقرأ عبدا تعبد الله بمثلها هذا حديث صحيح الاسناد ولم يخرجاه حدثنا
ابو جعفر احمد بن عبد الله بن ابراهيم الحافظ بهمدان ثنا ابراهيم بن الحسين ثنا ادم بن ابي اياس ثنا ابو بكر بن ابي دئب
عن خاله الحرث بن عبد الرحمن عن ابي سلمة عن عائشة ان رسول الله صلى الله عليه وسلم
كان يعوذ بعضهم فاشار بها الى الفلق ويقال استعيذ بالله من شر هذا فانه الغاسق اذا وقب
هذا حديث صحيح الاسناد ولم يخرجاه **حدثنا** علي بن حماد العدل ثنا محمد بن المغيرة السكري
ثنا القاسم بن الحكم العرني ثنا سفيان عن علقمة بن مرثد عن ابي بريدة عن ابيه قال النبي صلى الله عليه وسلم
لعوذ في قال الا ادلك على خير ما تعوذ به جبريل عليه السلام فعلمت بلى فداني وامي يا رسول
الله فاعلمه فاخبره والله تعالى اعلم من كل ذات سوء ومن شر كل ذي شر ومن شر كل ذي عين
ومن شر حاسد اذا حسد فرواه بلاغا مرارا **تفسير سورة الناس** بسم الله الرحمن الرحيم
حدثنا محمد بن علي الصنعاني بمكة ثنا اسحق
بن ابراهيم بن غياث ثنا عبد الرزاق ثنا سفيان الثوري عن حكيم بن جبير عن سعيد بن جبير
عن ابن عباس قال لما تولد الاعلى قلبه الوسواس فاذا ذكر الله خنس واذا غفل وسوس
وهو قوله عز وجل الوسواس الخناس هذا حديث صحيح على شرط الشيخين ولم يخرجاه
اخر كتاب التفسير والحمد لله رب العالمين كتاب تواريخ المتقدمين

مركز احمد

بسم الله الرحمن الرحيم وبه نستعين اللهم صل على سيدنا محمد وآله وسلم

حدثنا الحاكم ابو عبد الله محمد بن عبد الله الحافظ املاء في شهر ربيع الآخر سنة احدى واربعمائة كتاب تواريخ المتقدمين من الانبياء والمرسلين وذكر مناقبهم واخبارهم مع امهم على لسان سيدنا المصطفى صلى الله عليه وسلم وعليهم اجمعين فان الامام ابا عبد الله محمد بن اسمعيل اخرجه في هذا الموضع من الجامع الصحيح قبل بدء الشريعة وذكر الصحابة فاقتديت به ذكر ما روي بالاسانيد الصحيحة من ذكر آدم ابي البشر صلوات الله عليه وانه حوا حين اهبطا الى الارض ما لم يخرجاه الشيخان حدثنا ابو بكر بن اسحق انا ابراهيم بن اسحق الحربي ثنا موسى بن الحسن بن عباد قالا ثنا عفان بن مسلم ثنا حماد بن سلمة عن ثابت عن انس ان رسول الله صلى الله عليه وسلم قال لما صور الله آدم تركه فجعل ابليس يطيف به ينظر اليه فلما رآه اجوف قال ضربت به خلق لا يتمالك هذا حديث صحيح على شرط مسلم ولم يخرجاه حدثني ابو بكر محمد بن احمد بن بالويه ثنا محمد بن احمد بن النضر الازدي ثنا معوية بن عمرو ثنا زائدة ثنا عمار بن ابي معوية الدهني عن سعيد بن جبير عن ابن عباس قال ما اسكن آدم الجنة الا ما بين صلاة العصر الى غروب الشمس هذا حديث صحيح على شرط الشيخين ولم يخرجاه اخبرني احمد بن يعقوب الثقفي ثنا موسى بن هرون ثنا عمرو بن علي ثنا عمران بن عيينة انا عطاء بن السائب عن سعيد بن جبير عن ابن عباس قال ان اول ما اهبط الله آدم الى ارض الهند هذا حديث صحيح الاسناد ولم يخرجاه حدثنا محمد بن الحسن الكازري ثنا علي بن عبد العزيز ثنا حجاج بن منهال ثنا حماد بن سلمة عن حميد عن يوسف بن مهران عن ابن عباس قال قال علي بن ابي طالب اطيب ريح في الارض الهند هبط بها آدم صلى الله عليه فعلق شجرها من ريح الجنة هذا حديث صحيح على شرط مسلم ولم يخرجاه حدثنا محمد بن صالح بن هانئ ثنا الحسين بن الفضل ثنا هوذة بن خليفة ثنا عوف عن قسامة بن زهير عن ابي بكر بن ابي موسى الاشعري قال ان الله لما اخرج آدم من الجنة زوده من ثمار الجنة وعلمه صنعة كل شيء فثماركم هذه من ثمار الجنة غير ان هذه تغير وتلك لا تغير صحيح الاسناد ولم يخرجاه اخبرنا ابو سعيد احمد بن محمد بن عمرو الاحمسي بالكوفة ثنا الحسين بن حميد بن الربيع ثنا هناد بن السري ثنا ابو بكر بن عياش عن ابي سعيد عن عكرمة عن ابن عباس ان اليهود اتت النبي صلى الله عليه وسلم فسألته عن خلق السموات والارض فقال خلق الله الارض يوم الاحد والاثنين وخلق الله الجبال يوم الثلثاء وما فيهن من منافع وخلق يوم الاربعاء الشجر والماء والمدائن والعمران والخراب فهذه اربعة

الجزء الرابع

٤

فقال عز وجل لكم ولما لذي خلق الارض في يومين وتجعلون له اندادا ذلك رب العلمين
وجعل فيها رواسي من فوقها الى اخر الاية قال الله عز وجل فاتم اربعة ايام سواء للسائلين وخلق
يوم الخميس السماء وخلق يوم الجمعة النجوم والشمس والقمر والملئكة الى بقية ساعات يقعن منه على
واذا بقيت ساعة من هذه الثلث ساعات الى حين خلق ادم وذلك انه القى الافة على كل شيء
مما ينتفع به الناس وفي الثالثة ادم واسكنه الجنة وامر الملئكة بالسجود له واخرجه منها واخرجنا عنه
ثم قال لليهود فهذا ما تحدثون قالوا ثم استوى على العرش قال السواد ما ضرت لو اتممت فالراحة
استراح قال فغضب النبي صلى الله عليه وسلم غضبا شديدا فرارت والله خلقا السموات
والارض وما بينهما في ستة ايام وما مسنا من لغوب فاصبر على ما يقولون هذا حديث صحيح
الاسناد ولم يخرجاه حدثنا محمد بن صالح بن هانئ الحسين بن الفضل نا سعيد بن سليم الواسطي
نا عباد بن العوام عن سعيد عن قتادة عن الحسن عن عبد الله بن رباح الانصاري عن ابي بن كعب قال كان ادم
رجلا طوالا كثير شعر الراس كانه نخلة حوران هذا حديث صحيح الاسناد ولم يخرجاه حدثنا
ابو العباس محمد بن يعقوب الحسن بن علي بن عفان نا محمد بن بشر العبدي نا محمد بن عمرو عن ابي سلمة
عن ابي هريرة قال قال رسول الله صلى الله عليه وسلم خير يوم طلعت عليه الشمس يوم
الجمعة فيه خلق ادم وفيه اهبط الى الارض هذا حديث صحيح على شرط مسلم ولم يخرجاه
من حديث الزهري بهذا اللفظ اخبرنا عبد الصمد بن علي بن مكرم ببغداد نا جعفر بن محمد
الصايغ نا الحسين بن محمد المروذي نا خارجة بن حازم عن كلثوم بن جبر عن سعيد بن جبير
عن ابن عباس عن النبي صلى الله عليه وسلم قال لما اراد الله ان يخلق ادم عليه السلام
نعمان يعني بعرفة اخرج من صلبه كل ذرية ذرأها فنثرهم بين يديه كالذر ثم كلمهم
قبلا قال الست بربكم قالوا بلى شهدنا ان تقولوا يوم القيمة انا كنا عن هذا غافلين او تقولوا
انما اشرك ابائنا من قبل وكنا ذرية من بعدهم افتهلكنا بما فعل المبطلون هذا حديث صحيح الاسناد ولم يخرجاه اخبرنا ابو النضر الفقيه
العنبري كلاما عثمان بن سعيد الدارمي نا الفضل بن يحيى بن بلال عن مالك عن عبد الله بن دينار
عن عبد الحميد بن عبد الرحمن بن زيد بن الخطاب عن مسلم بن يسار الجهني ان عمر بن الخطاب سئل
عن هذه الاية واذ اخذ ربك من بني ادم من ظهورهم ذريتهم الى قوله بلى شهدنا فقال عمر بن الخطاب سمعت
رسول الله صلى الله عليه وسلم يسئل عنها فقال ان الله خلق ادم ثم مسح ظهره بيمينه فاستخرج منه
ذرية فقال خلقت هؤلاء للنار وبعمل اهل النار يعملون فقال رجل يا رسول الله ففيم

العمل اذا قال ان الله اذا خلق للجنة استعمله بعمل الجنة حتى يموت على عمل من اعمال الجنة فيدخله به الجنة واذا خلق العبد للنار استعمله
بعمل اهل النار حتى يموت على عمل من اعمال النار فيدخله به النار هذا حديث صحيح على شرط الشيخين
ولم يخرجاه حدثنا ابو العباس محمد بن يعقوب نا الحسن بن علي بن عفان نا الحسن بن عطية
الحماني نا عمرو بن ثابت عن سعيد بن جبير عن ابن عباس قال لما اراد الله ان يخلق ادم من ذريته كلمان قال عليه قال
الست بربكم قال بلى قال انا ربك اشهد عليهم من ذرية ادم قال بلى قال اني اخاف ان يقولوا يوم القيمة
انا كنا عن هذا غافلين قال فاني اشهد عليهم قال بلى قال اراك ان يقولوا انما اشرك ابائنا من قبل
وكنا ذرية من بعدهم افتهلكنا بما فعل المبطلون قال بلى قال فهو قوله فلما اراد ان يخلق ادم من ذريته كلمان هذا حديث صحيح الاسناد
ولم يخرجاه حدثنا احمد بن عثمان بن يحيى الدمشقي الفرضي ببغداد نا ابو قلابة نا عبد الصمد
نا ابان نا عاصم بن ابي بهدلة عن زر بن حبيش عن الحسن عن سمرة بن جندب عن النبي صلى الله عليه
وسلم قال كانت حوى لا يعيش لها ولد فدعت ان عاش لها ولد لتسمينه عبد الحرث
فعاش لها ولد فسمته عبد الحرث وانما كان ذلك عن وحي من الشيطان هذا حديث
صحيح الاسناد ولم يخرجاه حدثنا الحسين بن الحسن بن ابوب نا ابو حاتم الرازي نا موسى
ابن اسمعيل نا حماد بن سلمة عن ثابت البناني عن الحسن عن سمرة عن ابي بن كعب
عن النبي صلى الله عليه وسلم قال لما توفي ادم غسلته الملئكة بالماء وترا وحنطوه وكفنوه
وحفروا له ولحدوا له وصلوا عليه ودفنوه وقالوا هذه سنتكم يا بني ادم في موتاكم هذا حديث صحيح الاسناد ولم يخرجاه ذكر روح
عن النبي صلى الله عليه وسلم واخلوا روح وادن بن سبل ان ادن بن سبل واكثر
الاخبار على ان روحا قتل ادن بن صلى الله عليها حدثنا ابو سعيد احمد بن محمد الاعرابي
نا الحسن بن حماد بن الربيع نا موسى بن اسمعيل وهدبة بن خالد قالا نا حماد بن
سلمة عن علي بن زيد عن يوسف بن مهران عن ابن عباس قال قال رسول الله صلى الله عليه
وسلم بعث الله نوحا وهو ابن بضع واربعين سنة ولبث في قومه الف سنة الا خمسين عاما يدعوهم
الى الطوفان بضعا وخمسين سنة حتى كثر الناس وفشوا فاتى الشجار على حدثنا ابو هريرة
ابن عبد الله نا عبد الله بن ابي بكر نا ابو الوليد نا شعبة عن قتادة عن انس بن مالك
ان رسول الله صلى الله عليه وسلم في حديث الشفاعة فيأتون نوحا فيقولون انت اول الرسل الى اهل الارض سماك الله عبدا شكورا
اخبرنا ابو بكر محمد بن عبد الله بن غياث العبدي نا جعفر بن ابي عثمان
الطالقاني نا عباس بن الوليد الرقام نا عبد الاعلى نا سعيد عن قتادة عن الحسن عن عمران
ابن حصين عن سمرة بن جندب ان النبي صلى الله عليه وسلم قال نوح نائحة شامية وما فت

ابي الدرداء هذا حديث صحيح الاسناد ولم يخرجاه **اخبرني** محمد بن يوسف الدينوري
ثنا محمد بن عمران السدوسي ثنا محمد بن رهيم ثنا وكيع بن الجراح عن حمزة الزيات عن عدي بن ثابت
عن ابي حازم عن ابي هريرة قال سيد الاسماء في السماء وفي الارض محمد صلى الله عليه وسلم اسمه في التوراة
نوح وابراهيم وموسى وعيسى ومحمد صلى الله عليهم هذا حديث صحيح الاسناد وان كان
موقوفا على ابي هريرة **حدثني** علي بن عيسى الحيري ثنا مسدد بن قطن ثنا عمر بن ابي
زائدة ثنا وكيع عن ابي اسحق وهو محمد بن عبد الرحمن عن حمزة عن **مسروق** انه دخل
على الله عز وجل انا ارسلنا نوحا الى قومه فمن كان نوحا اعتسل فراى انه سيدخل الجنة
حلزا ابا اعتسل جار الله لولك فاسود فهوا السودان ان هذا حديث صحيح
الاسناد ولم يخرجاه **اخبرني** ابو داود سليمان ثنا هشام عن قتادة عن عكرمة عن ابن عباس
قال كان بين نوح وادم عشرة قرون كلهم على شريعة الحق فاختلفوا فبعث الله النبيين مبشرين ومنذرين
قال وكذلك وجدناه عند الله كان الناس امة واحدة فاختلفوا هذا حديث صحيح على
شرط الشيخين ولم يخرجاه **اخبرنا** علي بن الرحمن بن محمد بن احمد بن حازم بن ابي غرزة ثنا موسى
ابن هرون ثنا سويد ثنا عبد الله بن المبارك عن ابراهيم بن عبد الرحمن ابن سعد اخبرني
ابي ثنا سعد ان نوح النبي صلى الله عليه وسلم اخبره ان رسول الله صلى الله عليه وسلم
قال رحم الله احدا من يوم نوح لرحم الضب قال رسول الله صلى الله عليه وسلم كان نوح ملك في قومه
الف سنة الا خمسين عاما يدعوهم الى الله حتى كان اخر زمانه غرس كرما فعظم وذهب حتى
اذا صار عنبا قطعها ثم جعل يقول من يشتري مني كرما يشتري مني كرما فيقولون نعم حتى اذا
صار زبيبا وعلموا ان الخمر تكون منه اتوه فقالوا بعنا كرمك فقال لا حتى تشتروه بكذا وكذا
فقالوا لا حتى اذا ادرك الماء وكان الماء في السفن حبس ثم فتح الضب عليه فلما بلعها الماء
ذهبت حتى اذا بلعها الماء ذهبت حتى اذا بلع الماء رمى بها وبعثه بيدها حتى وضعه
على الجودي فقال رحم الله احدا من الضب هذا حديث صحيح الاسناد ولم يخرجاه **اخبرني**
ابو سعد احمد بن محمد المالكي ثنا الحسن بن حبيب بن الربيع ثنا الحسن بن علي السلمي ثنا
عبد الرزاق ثنا معمر عن قتادة عن عكرمة عن علي قال اجتمع نوح عليه السلام وحوله
الملائكة فقال يا نوح انك لاكرم على الله منا ولا اطول عمرا منك ولا اعلم منك كلما مضى
قرن اتعبت قرن فيم اكثارهم كثيرا وظاهرا ان هذا حديث صحيح الاسناد ولم يخرجاه **اخبرنا**

ابو الحسن محمد بن احمد بن محمد المزكي ثنا محمد بن احمد بن البراء ثنا عبد المنعم بن ادريس عن ابيه عن وهب بن
منبه قال ذكر الحسن عن شعبة زهط شهد وابن ادريس اذا ذكر وهب وهب حدثني عبد الله
كما هم زعموا الحديث الى رسول الله صلى الله عليه وسلم ان الله بعث نوحا
وهو ابن اربعين سنة فمكث في قومه اول الناس ينقول اذا احتبتم نوحا فقولوا زاد عافانا وما بلغنا
به ولا امرنا ولا نهانا فيقول لوح دعوتهم بارث عافاشيا في الدنيا والاخرة
فمن ثم سميت بها الى خاتم النبيين احمد فانتسخه وغفر له وامن به وصدقه فيقول الله
عز وجل احمد وامته فيا ايها رسول الله صلى الله عليه وسلم وامته يشفعون لوهم بن
يقول لوح لمحمد صلى الله عليه وسلم وامته هل علموا اني بلغت قومي الرسالة
فيقول لهم النبي صلى الله عليه وسلم وامته ان استنقذهم من النار سرا وعلانية وحثا فلم يزدهم
ذلك الا فرارا فيقول رسول الله صلى الله عليه وسلم وامته فانا نشهد لك انك قد بلغت
ما قبل لك فمن يقول قوم نوح وانى علمت هذا يا احمد فمن ثم سميت احمد الحمد
قال رسول الله صلى الله عليه وسلم بسم الله الرحمن الرحيم انا ارسلنا نوحا الى قومه
ان انذر قومك من قبل ان ياتيهم عذاب اليم فمن الثمرون حتى حتمها فاذا احتمها قال امنه نشهد ان
لا اله الا الله وان الله لهو العزيز الحكيم فيقول الله عز وجل عند
ذلك امتازوا اليوم ايها المجرمون فهم اول من يمتاز في النار **ذكر** ارسال النبي
صلى الله عليه وسلم **حدثنا** علي بن حماد العدل ثنا هشام بن علي السيدي ثنا مؤمل
ابن اسمعيل ثنا داود بن ابي الفرات ثنا علباء بن احمد عن عكرمة عن ابن عباس الله فراهوه الا به
قال بعث نوح الى اهله الاولى قال كانت فما بين نوح وادم عشرة قرون كلهم على شريعة الحق فاختلفوا فبعث الله
هذه الامة يبعثها بسبل الشهداء الاخرة بسبل الجبل كان ثمة حبل الجبل فاحاد في الساد ما منه وكانت
سبل الشهداء فاحادوا في الرحال ما منه وان ليس انار علامن اهل السهل في صورة علام الزعاه
ما منه بصوت لم يسمع الناس مثله فانحدر واعبد ايحتمعون اليه في السنة وان علامن اهل
الجبل هجم عليهم وهم في عيدهم ذلك فراى الساد صلحتهن في اصحابه فاخبرهم بذلك فحولوا
الهن ورلوا منهن فطهرت الفاحشة فيهن من ذلك قول الله عز وجل لانبي نوح الى اهله
الاولى فاخبر ما الحسن بن محمد المزكي ثنا محمد بن احمد بن البراء ثنا عبد المنعم بن ادريس عن ابيه
عن وهب بن منبه انه سئل عن ادريس من هو وفي اي زمان هو قال هو جد نوح الذي يقال له

خنوخ وهو ادريس النبي عليه السلام وقال محمد بن اسحق بن يسار كان ادريس اول من اعطي النبوة
وهو اخنوخ بن يرد بن مهلاييل بن قينان بن يانش بن شيث بن ادم اخبرني ابو سعد
احمد بن محمد المالكي بالكوفة نا الحسن بن حميد بن الربيع نا مروان بن جعفر الشعري نا محمد
بن عباد الشكري نا مدرك بن عبد الرحمن العنزي عن

ثم كان من امر الله ادريس رجلا اسفع طويلا ضخم البطن عريض الصدر قليل شعر الجسد كثير
الشيب وكانت احدى عينيه اعظم من الاخرى وكانت في صدره نكتة بياض من غير برص فلما
اراد الله من اهل الارض ما اراد من حوبهم واعتدائهم في امر الله رفعه الله الى السماء السادسة
حيث شاء ربه فحاه مكانا عليا حدثنا ابو عبد الله محمد بن احمد بن بطة الاصبهاني نا الحسن
بن الهيثم النسوي نا الحسين بن الفرج نا محمد بن عمر الواقدي حدثني نرجس بن يزيد عن ابراهيم بن محمد
بن زياد عن ابيه عن عبد الله بن بشر قال دخل رسول الله صلى الله عليه وسلم يوما على ابي وانا
هذا الغلام يعني فرنا قال فحانت مابه سنة قال الواقدي لقول الله عز وجل فرددنا ابنه
ذلك كيدا قال نرجس ادم عشر فرددت بينه وبين ابراهيم عشر قرون فولد ابراهيم
خليل الرحمن على رأس الفي سنة من حين ادم ذكر ابراهيم النبي صلى الله عليه
خليل الله عز وجل وسلم وبين نوح هود وصالح صلوات الله عليهما اخبرنا ابو زكريا
يحيى بن محمد العنبري نا
اسحق ابراهيم انا حرب بن عبيد الله عن ابي زرعة عن ابي هريرة قال قال رسول الله صلى الله عليه وسلم يقول الله عز وجل خليل
الرحمن ثلاثة اصناف من خلقي اهل السماء واهل الارض وهذا حديث صحيح على شرط الشيخين
ولم يخرجاه حدثنا احمد بن سلمان الفقيه ببغداد نا هلال بن العلاء الرقي نا عبد الله
بن جعفر نا عبيد الله بن عمرو عن زيد بن ابي انيسة عن عمرو بن مرة عن عبد الله بن
الحرث قال انا حدث انه سمع رسول الله صلى الله عليه وسلم يقول قال ان نبي الله قد اتخذني
خليلا هذا حديث صحيح على شرط الشيخين ولم يخرجاه حدثنا ابو بكر محمد بن احمد
بن بشر الزندي نا يحيى بن معين نا هشام بن يوسف عن معمر عن ايوب عن عكرمة
عن ابن عباس ان النبي صلى الله عليه وسلم لما رأى الصورة في البيت لم يدخل حتى امر بها
فمحيت ورأى ابراهيم وإسمعيل بايديهما الازلام فقال قاتلهم الله والله ان استقسما بالازلام قط
هذا حديث صحيح على شرط البخاري نحدثنا ابو العباس محمد بن يعقوب نا احمد بن عبد

الجبار نا يونس بن بكير عن محمد بن اسحق قال ابراهيم خليل الرحمن صفيه ونبيه صلى الله
عليه وسلم بن ناحور بن ساروخ بن راعو بن فالخ بن عامر بن سالخ بن ارفخشد بن سام
بن نوح صلوات الله عليه اخبرنا ابو الحسن بن محمد الاسفراييني نا محمد بن احمد بن الزبرقان
المقانعي نا محمد بن سلمة الحراني نا محمد بن سلمة عن ابي عبد الرحيم عن ابي عبد الملك عن القسم عن
ابي امامة قال طلعت كف من السماء اصغر من اصابعها شعر فسقط على نوح
من رأس ابراهيم ثم بدت فاخذها في راسه وقالت اشعل فاراثم اوحى الله ان تطهر
فرضي ثم اوحى الله اليه ان اغتسل ثم اوحى الله اليه ان تطهر وكان اول من شاب راس نوح
وانزل الله على ابراهيم مما انزل على محمد في القرآن فكان فيما انزل اليه التائبون العابدون
الحامدون السائحون الراكعون الساجدون الآمرون بالمعروف والناهون عن المنكر والحافظون
لحدود الله وبشر المؤمنين وذكر الى قوله الذين يرثون الفردوس هم فيها خالدون
والذي في الاحزاب ان المسلمين والمسلمات والمؤمنين والمؤمنات والقانتين والقانتات
والصادقين والصادقات الى اخر الآية والذي في سأل سائل الذين هم على صلاتهم دائمون الى
قوله والذين هم بشهاداتهم قائمون هو اسم ابراهيم خليل الله ومحمد صلى الله عليهما
حدثنا عبد الله بن اسحق البغوي ببغداد نا الحسن بن مكرم البزار نا يزيد بن هرون نا حماد
يعني ابن سلمة عن يحيى بن سعيد الانصاري عن سعيد بن المسيب ان ابا هريرة قال اختتن ابراهيم بعد
ثمانين سنة بالقدوم ومات صلى الله عليه وسلم وهو ابن ستين سنة محمد ثناه محمد ابو عبد الله
محمد بن يعقوب الحافظ نا تميم بن محمد واخبرني ابو سعيد الاحمسي نا الحسين بن حميد بن الربيع قالا نا
عثمان بن ابي شيبة نا ابو معوية عن يحيى بن سعيد عن سعيد بن المسيب عن ابي هريرة قال اختتن
ابراهيم بعد عشرين ومائة سنة بالقدوم ثم عاش بعد ذلك ثمانين سنة حدثنا ابو العباس
محمد بن يعقوب نا احمد بن عاصم الرملي نا عبد الله بن اسمعيل نا سفين الثوري عن الاعمش عن حارثة
بن مضرب عن علي رضي الله عنه قال لما امر ابراهيم نبي الله ان يخرج معه باهاجر فلما قدم مكة
راى على امه في موضع البيت مثل الغمامة فيه مثل الراس فكلمه فقال ابراهيم ان علي ظلي
او على قدري فلم ير ولم ينقص فلما خرج وخلف اسمعيل وهاجر وقد اذن الله عز
وجل ان يبوأ لابراهيم مكان البيت ان لا تشرك بي شيئا وطهر بيتي للطائفين والعاكفين والركع
السجود هذا حديث صحيح على شرط الشيخين ولم يخرجاه حدثنا ابو العباس محمد

بن معمر بن سمعان العزار نا ابو علي عبد الله بن عبد المجيد الحنفي نا ابراهيم بن نافع قال
سمعت كثير بن كثير يحدث عن سعيد بن جبير عن ابن عباس قال لما ارهم عليه السلام
فرحل اسمعيل يصلح منا له من وراء زمزم فقال له ابراهيم يا اسمعيل ان ربك قد امرني وقال له
اسمعيل فاطع ربك فيما امرك قال فاعني عليه قال فقام معه فجعل ابراهيم يبني واسمعيل
يناوله الحجارة وتقول له ربنا تقبل منا انك انت السميع العليم هذا حديث صحيح على شرط
الشيخين ولم يخرجاه اخبرنا ابو زكريا العنبري نا محمد بن عبد السلام نا اسحاق نا جرير
عن عطاء بن السائب عن سعيد بن جبير عن ابن عباس قال لما بنى ابراهيم البيت اوحى الله اليه ان
اذن في الناس بالحج قال ارب انه لم قد الخلق نادامر ان صوته واستجاب له
كل عرق ادشعر او اكمه او تراب سمع للهم لبيك هذا حديث صحيح الاسناد ولم
يخرجاه اخبرنا الحسن بن يعقوب العدل نا محمد بن ابي مالك نا عبد الوهاب بن عطاء نا داود
بن ابي هند عن عكرمة عن ابن عباس قال السلام تلون سهما وما ابتلى بهذا البيت احد
فاقامه الا ابراهيم عليه السلام قال الله وابراهيم الذي وفى بكلمات فله براءة من النار هذا
حديث صحيح الاسناد ولم يخرجاه حدثنا ابو عبد الله الاصبهاني نا الحسن بن الحسين
نا الحسن بن الفرج نا محمد بن عمر قال حدثني النوري عن ابي اسحق الهمداني عن عبد الله بن
الخليل قال سمعت عليا يقول استعجز ابراهيم ربه فبعث اليه ملكا فقال استعجز لها وهما
شر كان فقال استعجز ابراهيم لربه فذكرت ذلك لرسول الله صلى الله عليه وسلم فانزل الله
وما كان استغفار ابراهيم لابيه الا عن موعدة وعدها اياه الى ذكر اسمعيل بن
ابراهيم طوى الله عليهما اخبرنا الحسين بن الحسن بن ابوب نا ابو يحيى بن ابي مسرة نا
ابراهيم بن المنذر الحزامي حدثني عبد العزيز بن عمران حدثني اسامة
عن داود بن الحصين عن عكرمة عن ابن عباس قال اول من نطق بالعربية ووضع الكتاب
على لفظه ومنطقه ثم جعله كتابا واحدا مثل اسم الله الرحمن الرحيم المرسول حتى فرق بينه
ولد اسمعيل بن ابراهيم صلوات الله عليه هذا حديث صحيح الاسناد ولم يخرجاه اخبرنا
ابو عبد الله الصفار نا احمد بن يحيى الفاضي نا نعيم نا سفيان عن ابي اسحق عن ابي الضحى
عن مسروق عن عبد الله عن النبي صلى الله عليه وسلم قال ان لكل نبي ولاة من النبيين وان ابي
ولي خليلي ابراهيم ثم قرأ ان اولى الناس بابراهيم للذين اتبعوه الآية حدثناه ابو عبد الله بن مطه

نا الحسين بن الحسن نا الحسن بن الفرج نا محمد بن عمر حدثني النوري عن ابيه عن ابي الضحى
عن مسروق عن عبد الله عن النبي صلى الله عليه وسلم قال ان لكل نبي ولاة من النبيين وان ابي
ابي خليلي ثم قرأ ان اولى الناس بابراهيم الى آخر الآية حديث ابي نعيم
اذا صح سنده ومتن حديث الواقدي صح فانه لا بد من مسروق اخبرنا ابو بكر بن اسحق
نا ابراهيم بن موسى نا هشام بن يوسف عن معمر عن
الزهري عن كعب عن مالك عن ابيه قال قال رسول الله صلى الله عليه وسلم اذا افتتحتم مصر
فاستوصوا بالقبط خيرا فان لهم ذمة ورحما قال الزهري قال الرحم ان ام اسمعيل منهم
هذا حديث صحيح على شرط الشيخين ولم يخرجاه اخبرنا ابو سعيد احمد بن محمد الاحمسي
بالكوفة نا الحسين بن حميد نا مروان بن جعفر السري نا احمد بن معاذ حدثني مدرك بن
عبد الرحمن نا الحسن بن دكوان عن الحسن عن سمرة بن كعب قال كان اسمعيل بن ابراهيم نبي الله الذي
سماه صادق الوعد وكان رسولا الى جرهم فبعثه الله يدعوهم الى الله ويعطيه الله الحق عليهم والطف
وكان شديد الحرب على الكفار لم يخافوا الله لومة لائم معتجرا الراس عليه الحق طويل الذيل
والرجلين يضرب بيديه ركبتيه وهو قائم معتجرا العنبر طويل الانف عريض الكتفين طويل الصابع
ما زال الخلق قرنا بعد قرن شديدا عيفا على الكفار وكان يامر اهله بالصلوة والزكوة وكان عند ربه مرضيا
وكانت زكوته القربان الى الله من امواله وكان لا يحاب احدا الا انجزه وسماه الله صادق
الوعد وكان رسولا نبيا حدثنا ابو العباس محمد بن يعقوب نا العباس بن محمد الدوري نا
يحيى بن معين نا يحيى بن اليماني نا سفيان عن بيان عن الشعبي عن ابن عباس قال الذبيح
اسمعيل هذا حديث صحيح على شرط الشيخين ولم يخرجاه حدثنا ابو محمد المزني
نا محمد بن عبد الله الحضرمي نا الحسن بن حماد نا عبد الرحمن بن سليم عن اسرائيل عن نوير بن
ابي فاخته عن مجاهد عن ابن عمر وفدت اليه بنجع عظيم قال اسمعيل عند ذبح ابراهيم الكبش نا
ابو بكر محمد بن عبد الله الشافعي نا عبيد بن حاتم الحافظ الحلبي نا اسمعيل بن عبد الله بن ابي
اويس قال اخبرني عمي عن عبد الرحيم الحطابي نا عبد الله بن محمد العتبي من ولد عتبة بن ابي سفيان
قال نا عبد الله بن سعيد الصنعاني قال حضرنا مجلس معاوية مع ابي سفيان فذاكر القوم اسمعيل
واسحق ابني ابراهيم فقال بعضهم الذبيح اسمعيل وقال بعضهم بل اسحق الذبيح فقال معاوية
سقطتم عن الحبر كان عند رسول الله صلى الله عليه وسلم فاتاه اعرابي فقال يا رسول الله

خلف الملاد باسه والما باسا وضاع العيال فعبد علينا فافا الله عليك

فان الذبيحين قال فتبسم النبي صلى الله عليه وسلم ولم ينكر عليه فقالوا يا امير المومنين وما الذبيحان
قال اسمعيل المطلب لما امر بحفر زمزم نذر لله ان سهل الله امرها ان ينحر بعض ولده فاخرجهم
واسهم بينهم فخرج السهم لعبد الله فاراد ذبحه ومنعه اخواله من بني مخزوم وقالوا ارض فداه
وانما سمي فداه مائة فقال هو الذبيح واسمعيل الباقي حدثنا ابو العباس محمد بن يعقوب
ثنا محمد بن نصر الحوطي ثنا عبد الله بن وهب اخبرني عمر بن قيس عن عطاء بن ابي رباح عن عبد الله
بن عباس انه قال المدعي اسمعيل زعم اليهود انه اسحق وكذبت اليهود حدثنا
الرحمن بن الحسن القاضي ثنا ابراهيم بن الحسين ثنا ادم بن ابي اياس ثنا شعبة واخبرني محمد بن
الفقيه ثنا ابراهيم بن ابي طالب ثنا محمد بن المثنى ثنا محمد بن جعفر ثنا شعبة عن نبيان عن الشعبي عن
ابن عباس انه قال ابي الذي فداه الله بذبح عظيم قال هو اسمعيل هذا حديث صحيح
على شرط الشيخين ولم يخرجاه حدثنا ابو العباس محمد بن يعقوب ثنا احمد بن عبد الجبار ثنا ابو
بكير عن محمد بن اسحق قال كعب الحبر يقول ان الذي امر الله ابراهيم بذبحه من
اسمعيل انا نجد ذلك وكتاب الله نصه الخبر عن ابراهيم وما امر به من ذبح ابنه انه اسمعيل وذكر
ان الله يقول حين فرغ من قصة المذبوح من بني ابراهيم قال فبشرناه باسحق نبيا من الصالحين
يقول فبشرناه بامحمد ومن بشرنا باسحق يعقوب يقول بابن دون ابن فلم يكن يومئذ يدعى اسحق وله فيه
من الله موعود ما وعده وما الذي امر بذبحه الا اسمعيل فحدثه ابو عبد الله محمد بن احمد
الحسن
الضبعي ثنا الحسين بن الفرج ثنا ابو عبد الله الواقدي قال حدثني عامر بن اسحق واسحق بن
ابراهيم ان ابراهيم اتي في منامه فاري ذبحه ابنه وكانت كلما سمعت من كل من احدث
الحديث حديث ابي سبرة عن اشياخ من اهل العلم وكان ممن روى ذلك عثمان بن عطاء
بن ساباذ قال سالت اخوات جبير عن ذبيح الله ايهما كان فقال اسمعيل لما بلغ اسمعيل سبع
سنين اتى ابراهيم في النوم في سريره فقال يا ابت اوف بنذرك الله على العراق فحدثه
توجه عمامه فاخذ بيده ومضى به لما امر به وحاه الشيطان بحصوة رجم بها فرماه
فقال يا ابراهيم ابن تريد فقال ابراهيم في حاجتي قال تريد ان تذبح اسمعيل قال ابراهيم اراسو الذابح
ولده قال نعم انت قال ابراهيم ولم قال تزعم ان الله امرك بذلك قال ابراهيم فان كان الله امرني
بذلك فعلا طاعة الله واحسنت فانصرف عنه وحاه الثالثة الى هاجر فقال اين يذهب ابراهيم بابنك

قالت ذهب في حاجة قال فانه يريد ان يذبحه قالت وهل رات والد ان يذبح ولده قال هو
يزعم ان الله امره بذلك قال فعد احسن حيث اطاع الله ثم اتى اسمعيل فقال اين
ابن يذهب بك ابوك قال لحاجته قال فانه يريد ان يذبحك قال وهل رات والد ان يذبح
ولده قال نعم هو قال لم يرى بذلك بامره بذلك قال اسمعيل فقد احسن حيث اطاع
ربه قال فخرج به حتى انتهى به الى منى حيث امر ثم انتهى الى منحر البدن اليوم فقال يا ابتي الله
ذكر لي انك تذبحني فانظر ما ترى فاطع ربك فان طاعتك رشد كل خير ثم قال اسمعيل
يا ابت اعلمني ما ذلك قال لما اصبت الى خاف ان يحزن ولكن اذا اقربت السكين من
حلقي فاعرض عني فانه احدى ان يصبر ولما ترى فعل ابراهيم فذهب يحز في حلقه //
فاذا هو يحز في لحاس ما يحك الشعر فيحز هامة ويذلك الحز كل ذلك لا يستطيع ان
يقطع فقال ابراهيم ان هذا الامر من الله فرفع راسه فاذا هو بوعل واقف بين يديه
قال ابراهيم ثم ابني فقد نزل فداك فذبحه هناك قال الواقدي وحدثني ربيعة
ابن عثمان عن هلال بن اسماك عن عطاء بن يسار عن عبد الله بن سلام انه قال الذبيح هو
اسمعيل ذكر اسحق ابن ابراهيم خليل الله صلوات الله عليهما حدثنا
الحسن بن يعقوب العدل ثنا عثمان بن ابي طالب ثنا يزيد بن الحباب عن حماد بن سلمة عن
علي بن زيد عن الحسن عن الاحنف بن قيس عن العباس بن عبد المطلب قال قال رسول الله
صلى الله عليه وسلم قال نبي الله داود يا رب اسمع الناس يقولون رب ابراهيم قال ان
اسحق جادل بنفسه له هذا حديث رواه الناس عن علي بن زيد بن جدعان
ابراهيم بن اسحق العدل الصفار ثنا احمد بن نصر ثنا عمرو بن حماد ثنا اسباط بن نصر عن
السدي عن عكرمة عن ابن عباس قال كانت سارة بنت ثمانين سنة وابراهيم ابن عشرين
ومائة سنة فلما ذهب عن ابراهيم الروع وجاءه البشرى باسحق ومن وراء اسحق
قال الحمد لله الذي وهب لي على الكبر اسمعيل واسحق ان ربي لسميع الدعاء حين دعا
عليه السلام الى سارة فاتاه البشرى فقال البشرى يا ابراهيم بغلام اسمه اسحق ومن وراء اسحق
يعقوب قال فضربت سارة بيديها على خدها فذلك قوله فصكت وجهها وقالت الد واناه
عجوز وهذا بعلي شيخا ان هذا لشيء عجيب قالوا اتعجبين من امر الله رحمة الله وبركاته
عليكم اهل البيت انه حميد مجيد قد اخرج البخاري بعضه واخرج مسلم بالسدي فاخرجه

هلا ارسلته

صحيح الاسناد ولم يخرجاه اخبرني ابو سعيد احمد بن محمد الاحمسي ثنا الحسين بن
حميد بن الربيع ثنا مروان بن جعفر السمري ثنا حميد بن معاذ ثنا مبارك بن عبد الرحمن
حدثني الحسن بن ذكوان عن الحسين عن سمرة عن النبي صلى الله عليه وسلم قال ثم كان اسحق
بن ابراهيم الذي جعله الله نورا وضياء وقره عين لوالديه فكان من احسن الناس وجها
واكرمهم حالا واحسنهم منطقا فكان اذا نظر جعد الراس واللحية مشبها بابراهيم خلقا
وخلقا وولد لاسحق يعقوب وعيصا فكان يعقوب احسنهما وانظفهما واكرمهما خلقا
وظرفا وكان عيصا كث شعر الجسد والوجه والراس وكان يسكن الرمل قلت حديث
سمرة بن جندب حدثنا ابو بكر محمد بن المؤمل ثنا الفضل بن محمد الشعراني ثنا مسدد بن
مسرهد ثنا وكيع عن سفيان عن داود بن ابي هند عن عكرمة عن ابن عباس وسماه اسحق والد
يعقوب سرية بشرية من حين ولد وحين بنى صحيح الاسناد ولم يخرجاه ذكر
من قال ان الذبيح اسحق بن ابراهيم عليه السلام حدثنا ابو العباس محمد بن يعقوب
ثنا ابو العباس محمد بن يعقوب ثنا محمد بن عبد الله بن عبد الحكم انا ابن وهب اخبرني يونس عن ابن
شهاب عن عمرو بن ابي سفيان بن اسيد بن جارية الثقفي ان كعبا قال لابي هريرة الا اخبرك
بابن ابراهيم الذي قال ابو هريرة بلى قال كعب لما راى ابراهيم رؤيا اسحق قال الشيطان لئن
لم امر عند هذا الرجل ابراهيم لا فسدن احدا منهم ابدا فمثل الشيطان لهم حلالا يعرفونه فاتى
حتى اذا خرج ابراهيم باسحق ليذبحه دخل على سارة امرأة ابراهيم فقال لها ابن اصبح ابراهيم
غاديا باسحق قالت ساره على بعض حاجته قال الشيطان لا والله ما غاد الا لذبح
ابنه فلم يعد به فقال غاديا به ليذبحه قالت سارة وليس في ذلك شيء لم يكن ليذبح ابنه قال الشيطان
بلى والله قالت سارة ولم يذبحه قال زعم ان ربه امره بذلك فخرج الشيطان عند ساره حتى
اذا ادرك اسحق وهو يسعى على ابيه قال اين اصبح ابوك غاديا قال غدا الى بعض حاجته
قال الشيطان لا والله ما غدا لبعض حاجته ولكنه غدا ليذبحك قال اسحق ولم قال اسحق فان ابي
ليذبحني قال بلى قال لم قال زعم ان الله امره بذلك قال اسحق فوالله ان امره لطيعة فتركه
الشيطان واسرع الى ابراهيم فقال اين اصبح غاديا بابنك قال غدوت لبعض حاجتي قال
لا والله ما غدوت به الا لتذبحه قال ولم اذبحه قال زعم ان الله امرك بذلك قال فوالله
لئن امرني لافعلن قال فلما اخذ ابراهيم اسحق ليذبحه وسلم اسحق عافاه الله وفداه بذبح عظيم

قال ابراهيم لاسحق فما رأى في ذلك فقال اسحق يا ابت افعل ما امرك الله الى اسحق الى اعطيتك الراي عوه
استجبت لك فيها قال اسحق فاني ادعو ان تستحب لي ايا عبد ليقتل من الاولين والآخرين
لم يشرك بالله شيئا فاذا دخلت الحنة قال الحاكم سياقه هذا الحديث من كلام كعب بن ماتع الحبر
ولم يظهر فيه سند لحكمت بالصحة على شرط الشيخين فان هذا اسناد صحيح لا غبار
عليه حدثنا اسمعيل بن علي الخطبي ببغداد ثنا اسمعيل بن اسحق القاضي ثنا موسى بن
اسمعيل بن الخجر وداح بن منهال قالا ثنا حماد بن سلمة عن داود بن ابي هند عن عكرمة عن
ابن عباس قال هو اسحق يعني الذبيح وحدثنا حماد بن سلمة عن عبد الله بن عثمان بن خثيم عن
سعيد بن جبير عن ابن عباس قال الذي اراد ابراهيم ذبحه اسحق حدثنا اسمعيل بن الفضل الشعراني
ثنا ابو الوليد الطيالسي ثنا سليمان بن داود ثنا الحجاج بن محمد عن شعبة عن ابي اسحق عن ابي الجوزاء عن
ابن عباس قال الذبيح اسحق هذا حديث صحيح على شرط الشيخين ولم يخرجاه حدثناه
ابو عبد الله بن ابي بطه ثنا الحسن بن الحسين الفرج ثنا محمد بن عمر ثنا ابو سلمة
داود بن عبد الرحمن العطار عن عبد الله بن عثمان بن خثيم عن سعيد بن جبير عن ابن عباس
قال ان الصخرة التي في اصل ثبير التي ذبح عليها ابراهيم اسحق هبط عليه كبش اعين له نواح
من ثبير قد بوحه فذكر حديثا طويلا قال الواقدي وحدثنا محمد بن عمر والاسلمي عن ابي
الزبير عن جابر قال قال ابراهيم في المنام ان يذبح اسحق احد منك فذكر بطوله قال الحاكم
وقد ذكر الواقدي باسانيد هذا القول عن ابي هريرة وعبد الله بن سلام وعمر بن قتادة
الليثي وعثمان بن ابي سليمان وابي بن كعب وعبد الله بن مسعود وعبد الله بن عمر وعبد الله بن عمرو
والله اعلم وقد ذكرنا في مناسخ الحديث فيما روى سائر الامم التي طلبنا الحديث فيه
وهم مختلفون ان الذبيح اسمعيل فاعدتهم فيه قول النبي صلى الله عليه وسلم انا ابن
الذبيحين اذ لا خلاف انه من ولد اسمعيل وان الذبيح الآخر ابوه الاقرب عبد الله بن عبد
المطلب والان فاني احد هذه محاورون قول من قال انه اسحق فاما الرواية عن
وهب بن منبه وهو باب هذه العلوم فاخبرنا الحسن بن محمد الاسفرائيني ثنا ابو الحسن بن ابراهيم
بن عبد المنعم بن اخي وهب بن منبه عن ابيه عن وهب بن منبه قال حدثنا اسحق حين امر الله ابراهيم
بذبحه وهب الله لابراهيم اسحق في الليلة التي زارته فيها الملائكة فلما كان من منتج سنين اوحى
الله الى ابراهيم ان ذبحه ويحمل قربان وكان القربان يومئذ يقبل ويرفع فكلم ابراهيم

دلك اسحق وجمع الناس اسرة الى خليل له فقال له العار الصدق وهو اول من اس
بابراهيم وقوله فقال له الصدق ان الله اسلى على هذا ملك ولكنه يريد ان يجرب
ويختبر كل فلا تسوت بالله طنك فان الله يحمل للناس اما ما ولا حول ولا قوة الا بالله
واسحق الا بالله الرحمن الرحيم وذكر وهب حديثا طويلا الى ان قال وهب يعني ان يسوا
الله صلى الله عليه وسلم قال لقد سئل اسحق الناس الى دعوه ما سقته اليها احد
ولهو من يوم الغمه فلسمعت من اهل هذه الدعوه واقبل الله على ابراهيم وقال
قال اسمع مني يا ابراهيم يا اصدق الصادقين وقال لا اسحق اسمع مني يا صبر الصابرين
ما اسلمك اليوم سلاعظم لم اسلم به احدا من خلقي اسلمت ابراهيم الحبيب نصرت
لم نصر مثله احدا من العلمين واسلمت الجاهد في ذات وجد صعيف ضعيف وهو
صبور وضعيف لم يصبر احد اهل من العلمين واسلمت اسحق الذبح فلم تحمل بنفسه
ولم يعظم ذلك عليك في طاعة اسيد وراسد لك هينا ضعيفا في الله يا ارحوم من
رحمه ويسر به حسن لقايه واني اعاهدك اليوم عهدا لا احسن به اماما ابراهيم فقد
ذكرك الخلة على يعني فانت خليلي من بين اهل الارض دون حال العلمين وهي نصلة لم
تحد ملك ولا احد بعدك محمد ابراهيم ساجدا تعظيما لما سمع من قول الله مسته
واما اسحق يمن على ما شئت وسلني واحتكم او تكل سؤالك قال اسلك يا الهي
يصطفي لنفسك وان يشفعني في عبادك الموحدين فلا يلقاك عبد لا شرك لك
احزنه من النار قال له ربه وقد اوجبت لك ذلك وجعلت لك
وعدا لا اخلفه وعهدا لا احسن به وعطاها ليس له دون حدثني محمد بن صلح بن
نا الحسن بن الفضل نا ابو غسان الفهري نا اسرائيل عن اسحق عن النمي عن ابن
عباس قوله واذا ابتلى ابراهيم ربه بكلمات فهن قال لما سأل اسحق هذا حديث صحيح
الاسناد ولم يخرجاه كذا في حديثي وكتاب لما سأل ذكر لوط النبي
صلى الله عليه قد ذكرنا في التوراة ان لوط بن هاران اخا ابراهيم صلى الله عليه وسلم احد هو
ولد او من ولد اخيه فاحمد نا الحسن بن محمد الاسفراني نا ابو الحسن عن الزياد عبد
المنعم عن ابيه عن وهب بن منبه قال لما توفي سارة تزوج ابراهيم امراه فقال لها محمد
فولدت له ستة نفر ماشر ومدين وكسان ولوط ومرح وامم ونعسان وذكر

في هذا الكتاب في مدين من حاف ابراهيم وان لوطا كان منهم واخذ بالهم بن
اسحق الصفار نا احمد بن نصر نا عمرو بن طلحة القناد نا اسباط بن نصر عن السدي عن
علامه عن ابن عباس قال ولوط النبي صلى الله عليه وسلم كان بن
السلام هذا اسناد صحيح وفي كتاب اسمعيل بن عبد الكريم عن عبد الصمد بن معقل قال
سمعت رسول الله صلى الله عليه وسلم وهب منبه يقول خرج ابراهيم بامراته سارة
واخرها لوط الى ارض الشام وهو قول ثالث حدثنا ابو الحسن بن شبويه الربيس
بن شاشويه نا محمد بن حميد نا سلمة بن الفضل عن محمد بن اسحق قال لوط النبي عليه
السلام هو لوط بن هاران بن تارخ وهو ابن اخي ابراهيم خليل الرحمن والمؤتفكة هم قوم لوط
نا احمد بن يعقوب نا عبد الله بن محمد بن موسى الصبغي نا ابو قال نا محمد بن ابو انا موسى
بن اسمعيل نا حماد بن سلمة عن محمد بن عمرو عن ابي سلمة عن ابي هريرة في قوله عز وجل اذ اوى
الى ركن شديد قال قال رسول الله صلى الله عليه وسلم رحم الله لوطا كان يأوي الى ركن
شديد وما بعث الله بعده من نبي الا في ثروة من قومه هذا حديث صحيح على شرط مسلم
ولم يخرجاه بهذه الزيادة انا انفقا على حديث الزهري عن سعيد واني عبيد عن ابي هريرة
نا احمد بن علي الصفار نا علي بن المبارك الصنعاني نا زيد بن المبارك نا محمد بن
عمر عن ابن جريج قال قال ابن عباس لم يبعث نبي قط بعد لوط الا في ثروة من قومه هذا حديث
نا اسحق الصفار نا احمد بن نصر نا عمرو بن طلحة القناد نا اسباط عن السدي قال
لما اتى لوط ونزل على اهل سدوم فوجدهم سكرى الرجال فنزل فيهم معتة الله الهم
ما هم وعظمهم وكان من خبرهم ما نص الله في كتابه اخبرنا احمد بن محمد الاخميني نا
الحسين بن حميد حدثني مروان بن جعفر حدثني حميد بن معاذ حدثني مدين بن عبد الرحمن نا
ابو الحسين بن دكوان عن الحسن عن سمرة عن كعب الحبار قال كان لوط نبي الله وكان
ابراهيم وكان رجلا ابيض حسن الوجه دقيق الانف صعير العين طويل الاصابع حسن
الشباب احسن الناس معكا اذا ضحك واحسنه واجمله واقله اذى
لقومه وهو جنب بلغة عن قومه ما بلغه من الاذى العظيم الذي اراد قومه عليه حتى كاد
لوان الى ركن قوي اوى الى ركن شديد اخبرنا ابو عبد الله بن بطة نا الحسن بن الخضر
الحسن بن العرج نا الواقدي قال حدثني ابراهيم

طريدا فانطلق ومعه سارة وهاجر فلما قدم حران قال لها ابراهيم ان هذا الجبار ان يعلم بك يغلبني عليك فان سألك فقولي انه اخي فانك اختي في الاسلام فانه ليس في الارض مسلمة غيري وغيرك فلما دخلت عليه ذهب يتناولها بيده فأخذ فقال ادعي الله لي ولا ضرك فدعت فاطلق ثم تناولها الثانية فأخذ مثلها او اشد فقال ادعي الله لي ولا ضرك فدعت فاطلق فدعا بعض حجبته فقال انك لم تأتني بانسان انما اتيتني بشيطانة فاخدمها هاجر فاقبلت هاجر بهريرة حتى ناولتها اياه فلما انصرفت قال يا سارة مهيم قالت خيرا كف الله يد الفاجر وأخدم هاجر قال ابو هريرة تلك امكم يا بني ماء السماء

قال ابو عبد الله وقال ابو سلمة عن ابي هريرة عن النبي صلى الله عليه وسلم قال لم يكذب ابراهيم الا ثلاث كذبات ثنتين منهن في ذات الله قوله اني سقيم وقوله بل فعله كبيرهم هذا وقال بينا هو ذات يوم وسارة اذ اتى على جبار من الجبابرة فقيل له ان ههنا رجلا معه امرأة من أحسن الناس فأرسل اليه فسأله عنها فقال من هذه قال اختي فأتى سارة قال يا سارة ليس على وجه الارض مؤمن غيري وغيرك وانك اختي فلا تكذبي قولي فانك اختي في كتاب الله فان الجبار ان علم انك امرأتي غلبني عليك فلما دخل بها تناول ابراهيم بيده فأخذ فقال ادعي الله لي ولا ضرك فدعت فاطلق ثم تناولها الثانية فأخذ مثلها او اشد فقال ادعي الله لي ولا ضرك فدعت فاطلق فدعا بعض حجبته فقال انك لم تأتني بانسان انما اتيتني بشيطانة فاخدمها هاجر فاقبلت هاجر بهريرة حتى ناولتها اياه فلما انصرفت قال يا سارة مهيم قالت خيرا كف الله يد الفاجر وأخدم هاجر قال ابو هريرة تلك امكم يا بني ماء السماء

قال ابو عبد الله وقال ابو سلمة عن ابي هريرة عن النبي صلى الله عليه وسلم قال لم يكذب ابراهيم الا ثلاث كذبات ثنتين منهن في ذات الله قوله اني سقيم وقوله بل فعله كبيرهم هذا وقال بينا هو ذات يوم وسارة اذ اتى على جبار من الجبابرة فقيل له ان ههنا رجلا معه امرأة من أحسن الناس فأرسل اليه فسأله عنها فقال من هذه قال اختي فأتى سارة قال يا سارة ليس على وجه الارض مؤمن غيري وغيرك وانك اختي في كتاب الله فان الجبار ان علم انك امرأتي غلبني عليك فلما دخل بها تناول ابراهيم بيده فأخذ فقال ادعي الله لي ولا ضرك فدعت فاطلق ثم تناولها الثانية فأخذ مثلها او اشد فقال ادعي الله لي ولا ضرك فدعت فاطلق فدعا بعض حجبته فقال انك لم تأتني بانسان انما اتيتني بشيطانة فاخدمها هاجر فاقبلت هاجر بهريرة حتى ناولتها اياه فلما انصرفت قال يا سارة مهيم قالت خيرا كف الله يد الفاجر وأخدم هاجر قال ابو هريرة تلك امكم يا بني ماء السماء

ثنا حمه كذا وكذا من الرجل حضرموت هل رأيته فقال الله يا أمير المؤمنين ان الرجل
نعت رجلا قد رأيته أو لا قال لا ولكن حدثت عنه قال الحضرمي ما شاء الله يا أمير المؤمنين
قال فانه قبر هود صلى الله عليه أخبرنا الحسن بن محمد الاسفرائني ثنا محمد بن احمد بن الربيع ثنا
عبد المنعم بن ادريس عن ابيه قال سئل وهب بن منبه عن هود أكان أبا اليمن الذي
ولدتهم فقال وهب ولكنه أخو اليمن في النواة بنسب الى نوح فلما
وقعت مضر بأبيها استعمل الدعاء ليمن هود أبا للكون والدا من النسب واولان من
بأبيهم ولكنه أخوهم وانما بعث هود الى عاد وكان وهب لا يسمي عادا ذرية
ولا نسب فيها لهم ولا يأثر استعمارهم ولم تكن في الارض أمة كانوا أكثر منهم عددا ولا
أعظم منهم أجساما ولا أشد منهم بطشا فلما أراد الله أن يريح قد قلت عليهم فالوا الريح
نحو ما يأتي الريح فجعلوا يدرأ رزقهم وأموالهم ودوابهم في شعب ثم قاموا على باب
الشعب يردون الريح عن أموالهم وأهليهم فدخلت الريح من تحت الرحال بنيهم وبين
الأرض حتى قلعتهم قال وهب لما بعث الله اليهم هود بن عبد الله بن رباح
الخلود بن عاد بن عوص بن إرم بن سام بن نوح كان كل رمل وضعه الله
من البلاد كان مساكن عاد فيما لها وكانت بلاد عاد أخصب بلاد الله
وأكثرها ريفا وانهارا وجنانا فلما عصت الله عليهم وعتوا على الله وكانوا أهل
أوثان بعث فيهم من ذل الله أرسل الله عليهم الريح العقيم أخبرنا أبو سعيد
الرماحي بالكوفة ثنا الحسين بن حميد بن الربيع حدثني مروان بن جعفر حدثني حميد بن
معاذ حدثني بن ذكوان عن الحسن عن سمرة عن كعب قال كان نبي الله هود
اسمه الناشر بن ارم عليهما السلام ذكر صالح صلى الله عليه حدثنا
أبو العباس محمد بن يعقوب العباس بن محمد الدوري ثنا يحيى بن معين ثنا وكيع عن
اسمعيل بن أبي خالد عن وهب بن منبه والشعبي ان صالح النبي صلى الله عليه من العرب الى أهل
الله عادا وأفصل من بها عمرت ثمود بعدها فاستخلفوا في الارض فانسوا دارهم عتوا
على الله فلما ظهر فسادهم وعبدوا غير الله بعث الله اليهم صالحا وكانوا قوما
عربا وهو من أوسطهم نسبا وأفضلهم موضعا وكانت منازلهم الحجر الى وادي
رهو وادي القرى ما بينه وبين عشر ميلا يمر بين الحجاز فبعد الله اليهم غلاما شابا

فدعاهم الى الله حتى سئط وكره ولم يتبعه أحد منهم الا قليل مستضعفون فهلكت
عاد وثمود ومن كان منهم من تلك الامم وكانوا من ولد ولاد بن سام بن نوح
ولم يكن بين نوح وابرهيم نبي يعلمه بعض قبل ابرهيم الا هود وصالح وابرهيم عليهم السلام
أخبرني أحمد بن محمد الاحمسي ثنا أحمد بن الربيع ثنا مروان بن جعفر ثنا أحمد بن معاذ
حدثني مدرك ثنا الحسن بن ذكوان عن الحسن البصري عن سمرة عن كعب قال
ثم كان صالح نبي الله صلى الله عليه وكان شبيه بعيسى بن مريم أحمر الى البياض
ما هو سبط الرأس أخبرني الحسن بن محمد الاسفرائني ثنا ابو الحسن بن الربيع ثنا عبد
المنعم بن ادريس عن ابيه عن وهب بن منبه قال حدثت صالح بن عبد بن حابر بن ثمود
بن حابر بن سام بن نوح قال وهب ان الله بعث صالحا الى قومه جبرا هو الحلم
وكان رجلا أحمر الى البياض سبط الشعر وكان يمشي حافيا كما كان عيسى بن مريم عليه
السلام لا يتخذ حذاء ولا يدهن ولا يتخذ بيتا ولا مسكنا ولا يزال يرتحل نافة به حيث ما
أدركته القائلة حتى يقيل عليها فلبث معهم ما شاء الله لا يوحى اليه ثم أوحى الله اليه
فلبث معهم وحث ما شاء الله ثم أوحى الله اليه أن ارتحل من قومك فانك لا تزال
فيهم حتى يأتيك الموت فارتحل من بين أظهرهم وكان قد أتم أربعين سنة وما قبل أربعين
سنة فلما ارتحل عنهم أقام فيهم أربعين عاما يدعوهم الى الله من أربعين
سنة وكانت على يد اليمنى شامة فلما فلت فيهم أربعين عاما يدعوهم الى الله من أربعين
سنة فلما أتى أن سئط وهم لا يزدادون الا طغيانا حدثنا أبو بكر العنبري ثنا أبو عبد
الله البوشنجي ثنا يعقوب بن كعب الحلبي ثنا مبشر بن عبد العزيز بن الربيع بن سبرة حدثني
أبي عن أبيه عن جده قال قال لنا الحجر في غزوة تبوك فقال النبي صلى الله عليه وسلم من كان
يعمل من هذا الماطعاما فليلقه قال فمنهم من يعجن العجين ومنهم من يحاس الحس فالقوه
هذا حديث صحيح الاسناد ولم يخرجاه انما اتفقا على حديث حويزة بن اسماء عن نافع
عن ابن عمر ان الناس نزلوا مع رسول الله صلى الله عليه وسلم الحجر ثمود نعجن منه
العجين فأمرهم رسول الله صلى الله عليه وسلم ان يطرحوا العجين ويعلفوا الابل
أخبرنا أحمد بن سلمة بن خوست ثنا عمرو بن خارجة قال قال له محمد ثنا حدث ثمود فقال
أحدثكم عن رسول الله صلى الله عليه وسلم عن ثمود وكانت ثمود قوم صالح أعمرهم الله
في الدنيا فأطال أعمارهم حتى جعل أحدهم يبني المسكن من الدور فينهدم والرجل منهم حي
فلما رأوا ذلك اتخذوا من الجبال بيوتا فارهين ينحتونها وخابرها وحوفوها وكانوا في
سعة من معايشهم فقالوا يا صالح ادع لنا ربك يخرج لنا الله نعلم انك رسول الله فدعا لهم

ترده فاخرج لهم الناقه وكان شرب يوما وشربهم يوما معلوما فاذا كان
يوم شربها حلبوا عنها وعن الماء وحلبوا فملوا كل اناء وعاء وسقاء فاذا كان يوم
شربهم صرفوها عن الماء فلم يشرب منه شيئا فلما اكل الناء وعاء وسقاء فاوحى الله الى صالح
ان قومك سيعقرون ناقتك فقال لهم فقالوا ما كنا نفعل فانا لم نعقرها الشيخ
يرشد ان يولد فيكم مولود يعقرها فقالوا وما علامه ذلك المولود فوالله لا يحبت
المرئ فقالناه فان علامه اشقرا ازرق اصهب فقال وكان في المدينه شمحان عزيز
منيعان لاحدهما ابن يريد ان يعرسه على المناكح وللاخر انه لا يجد لها كفوا فجمع سبعا من
احدهما الصاحبه ما معك ان تزوج ابنتك قال لا اجد لها كفوا قال فان ابني كفوا لها
وانا ازوجه فزوجه فولد لسبعا ذلك المولود وكان في المدينه ثمانيه رهط يفسدون
في الارض ولا يصلحون قال لهم صالح انما يعقرها مولود فيكم فاختاروا ثمانيه نسوه قوابل
القريه وجعلوا معهم شرطا فكانوا يطوفون في القريه فاذا وجد والمرأه تمخض بطرما ولدها
فان كان غلاما فطسته سطرت ما هو وان كانت جاريه اعرض عنها فلما وجد ولد
المولود هرجل الشر فلن هذا الذي يريد رسول الله صالح فاراد الشرط ان يأخذه
فحال جداه بينهم وسقه وقالوا ان صالحا قد نهانا ان نضار احدا وكان شرب مولود وكان
يشب اليوم شباب غيره في الجمعه وشب الجمعه شباب غيره في الشهر وشب في الشهر
غيره في السنه فاجتمع الثمانيه الذين يفسدون في الارض ولا يصلحون والشمحان وقال
نستحل على هذا الغلام لم نله وشرب وحده به فكانوا تسعه وكان صالح لا ينام معهم
في القريه كان في البريه في مسجد يقال له مسجد صالح فيه بيت فكان اذا اصبح اتاهم
فوعظهم وذكرهم واذا امسى خرج الى المسجد فبات فيه فقال رسول الله صلى الله عليه وسلم
فلما اراد الله ان يمكر وا بصالح ومن معه اتوا على شرب على طريق صالح فاحنفوه ثمانيه وقالوا
اذا خرج علينا قتلناه واتينا اهله فسيأتي فامر الله الارض فاستوت عليهم فاجتمعوا
وسووا على الناقه وهي على حوضها فاتته فقال الشقي لاحدهم انها فاعقرها فاتاها
فتعاطاه ذلك فاخذ عرقوبها فعقرها فعاطى ذلك فجعل لا يستطيع ان يحلا لا يعاطيه
ذلك فلما رأت ما جاء منها طارت بقرب عنها فوثبت فرفعت يديها فرفعت ركضت فاتى رجل منهم صالحا
فقال ادرك الناقه فقد عقرت فاقبل صالح حتى اتى الله يا نبي الله

انا عقرها فلا ذنب لنا قال انظروا هل تدركون فصيلها فان ادركتموه عسى
الله ان يرفع عنكم العذاب فخرجوا يطلبونه ولما رأى الفصيل امه تمخض اتى جبلا قال
له القارة قمير فصعد فاوحى الله الى الجبل فطال في السماء حتى ما نال
الطير فدخل صالح القريه فلما رآه الفصيل بكا حتى خارت دموعه ثم
استقبل صالحا فرغى رغوه عن عشر رغاء عن اخرى ثم رغا اخرى فقال صالح لكل رغوه عن اجل يوم
معلوم لكم تمتعوا في داركم ثلثه ايام ذلك وعد غير مكذوب فلما رأى ان العذاب ان اليوم الاول تصبح وجوههم
مصفره واليوم الثاني محمره واليوم الثالث مسوده فلما اصبحوا اذا وجوههم كانما طليت //
بالخلوق وكيفهم وصغيرهم ذكرهم وانثاهم فلما استوثقوا علموا انهم قد مضى يوم من الاجل
وجاءهم العذاب فلما اصبحوا اليوم الثاني اذا وجوههم محمره كانما خضبت بالدماء فلما اصبحوا
اليوم الثالث اذا وجوههم مسوده فلما استوثقوا علموا انه العذاب فلما استوثقوا علموا انهم قد مضى يومان من الاجل وحضرهم
العذاب فلما اصبحوا اليوم الثالث اذا وجوههم مسودت كانما طليت بالقار فتصايحوا جميعا
فلما حضرهم العذاب تكلموا وغطوا وكان حنوطهم الصبر والمر وكانت اكفانهم الانطاع
فلما عاينوا العذاب اشتهوا ان يصيروا تحت الارض فجعلوا يقلبون ابصارهم الى السماء مره والى الارض مره لا يدرون ايهم
يأتيهم العذاب من فوقهم من السماء او من تحت ارجلهم من الارض فجعلوا يقطعون بعضهم بعضا فلما //
اصبحوا اليوم الرابع انهم صيحه من السماء فماتوا كل صاحبه وصوت كل شيء له صوت في الارض
فانقطعت فلوبهم في صدورهم فاصبحوا في ديارهم جاثمين هذا حديث حامع لذكر هلاك ال
ثمود تفرد به سهل بن عثمان وليس له اسناد غيره فلم نسمعه عن احد احفظه وله شاهد
من حديث ابن عباس اختصارا باسناد صحيح دال على صحه الحديث الطويل على شرط مسلم حدثنا
ابو طاهر نا اسمعيل بن محمد الزعفراني الرازي نا ابو بكر محمد بن الفرج الازرق نا حجاج محمد قال
قال ابن جريج نا ابو الزبير قال سمعت جابر بن عبد الله يقول قال رسول الله صلى الله
عليه وسلم لما اتى على الحجر حمد الله واثنى عليه ثم قال اما بعد فلا تسألوا الرسول الايات
هذا قوم صالح سألوا رسولهم الايه فبعث الله لهم الناقه هذا الفج وكانت ترد من
هذا الفج فشرب ماءهم يوم وترد هاه

ذكر شعب النبي صلى الله عليه

اخبرنا ابو الحسن محمد بن احمد بن رسوده المروزي نا جعفر بن محمد الفريابي نا علي بن حجر نا
سلمه بن الفضل عن محمد بن اسحق قال وشعيب مكايل الذي بعثه الله نبيا فكان من حجر وحضر

قومه ما ذكر الله في القرآن وكان رسول الله صلى الله عليه وسلم اذا ذكر فانما ذكر آل
خطب الانبيا لم يحمه قومه حدثني ابو بكر محمد بن احمد بن بالويه ثنا محمد بن شاذان
الجوهري ثنا سعيد بن سليم الواسطي ثنا شريك عن عبد الله عن سماك بن حرب عن سالم
الافطس عن سعيد بن جبير عن ابن عباس في قوله عز وجل واما لنراك فينا ضعيفا قال كان
شعيب اعمى هذا حديث صحيح على شرط مسلم اخبرنا الحسين محمد الاسفرايني ثنا محمد بن احمد
بن الزبرقان ثنا عبد المنعم بن ادريس عن ابيه عن وهب بن منبه قال ان الله بعث شعيبا الى اهل
مدين وهم اصحاب الايكة والايكة وكانوا اهل كفر بالله وبخس للناس في المكاييل
والموازين وافساد لاموالهم وكان الله تعالى وسع عليهم في الرزق وبسط لهم العيش
استدرجا منه لهم مع كفرهم به فقال لهم شعيب قوم اعبدوا الله ما لكم من اله غيره
ولا تنقصوا المكيال والميزان اني اراكم بخير واني اخاف عليكم عذاب يوم محيط فكان من رد قول
شعيب لقومه وجواب قومه له ما قد ذكر الله في كتابه حدثنا علي بن حماد السكوني
ثنا بشر بن موسى ثنا الحسين بن موسى الاسيوطي ثنا سعيد بن يزيد اخو حماد بن يزيد ثنا حاتم بن
صهبان حدثني يزيد الباهلي قال سألت عبد الله بن عباس عن هلاك قوم شعيب في قول الله
فاخذهم عذاب يوم الظلة انه كان عذاب يوم عظيم قال عبد الله بن عباس بعث الله عليهم
حرا شديدا فاخذ بانفاسهم فدخلوا اجواف البيوت فدخل عليهم اجواف البيوت فدخلت
بانفاسهم فخرجوا من البيوت هاربا الى البرية فبعث الله سحابة فاظلتهم من الشمس فوجدوا
لها بردا ولذة فنادى بعضهم بعضا حتى اذا اجتمعوا تحتها ارسل الله عليهم نارا قال
عبد الله بن عباس فذلك قول الله عز وجل فاخذهم عذاب يوم الظلة انه كان عذاب يوم عظيم حدثنا ابو العباس محمد بن يعقوب
ثنا الربيع بن سليمان ثنا عبد الله بن وهب حدثني حرملة بن حازم انه سمع قتادة يقول بعث
الله شعيبا النبي صلى الله عليه الى امة الى قومه اهل مدين والى اصحاب الايكة وكانوا
اصحاب الايكة من شجر ملتف فلما اراد الله ان يعذبهم بعث عليهم حرا شديدا وبرح لهم العذاب
كانه سحابة فلما دنت منهم خرجوا اليها رجاء بردها فلما كانوا تحتها امطرت عليهم نارا
قال وذلك قوله عز وجل فاخذهم عذاب يوم الظلة اخبرني عبد الرحمن الحسن القاضي
ثنا ابراهيم بن الحسين بن ابي اسامة ثنا عمرو بن ابي سلمة ثنا ابو عاصم عن محمد بن قيس عن ابي هريرة قال
يوم الظلة قال ظلال العذاب حدثنا ابو العباس محمد بن يعقوب ثنا الربيع بن سليمان ثنا عبد الله

بن وهب اخبرني داود بن قيس عن زيد بن اسلم في قول الله عز وجل لئن اتبعتم شعيبا انكم اذا لخاسرون
قال لئن تركتم ما يعبد ابائكم وان نفعل في اموالنا ما نشاء فكان مما نهاهم عنه حذف
البدراهم او قطع البدراهم فاخذهم عذاب يوم الظلة انه كان عذاب يوم عظيم قال
اللهم ظله من سحاب وبعث الله الى الشمس فاحرقت على الارض فجعلوا كلهم الى تلك الظلة
ينظرون اذا اجتمعوا كلهم كشف الله عنهم الظلة واحمى الشمس فاحرقتهم جميعا قال ابو جعفر والمراد في هذا
اخبرنا ابو الحسن محمد بن عبد الله الشيباني ثنا ابو المرجا ثنا عبدان ثنا ابو حمزة عن جابر
عن عامر عن ابن عباس قال من جحد ثلث العلما ما عذاب الظلة فكذبه ذكر اسحق
ابن ابراهيم الخليل صلوات الله عليهم اخبرنا ابو بكر محمد بن عبد الله الصبغي ثنا عمي محمد بن عبد الصمد بن الفضل
ثنا ابو الوليد ثنا اسرائيل عن سماك بن حرب عن عكرمة عن ابن عباس قال يعقوب اسحق
ابن ابراهيم هو اسرائيل اخبرني محمد بن اسحق الصغاني ثنا احمد بن نصر ثنا عمرو بن طلحة ثنا اسباط
ابن نصر عن السدي عن مرة عن عبد الله قال واما الاسباط فهم بنو يعقوب
ابن اسحق وهم كانوا اثني عشر رجلا وهود وشعيب وصالح ولوط وهودان وهما كانا نبيين
من ولد ابي عشر سبطا فهم هذا حديث صحيح على شرط مسلم ولم يخرجاه حدثني محمد بن
صالح بن هانئ ثنا اسحق الغسيلي ثنا الحسين بن عمرو بن محمد العنزي ثنا ابي ثنا اسباط
عن السدي قال تزوج اسحق بن ابراهيم الخليل امرأة فحملت بغلامين في بطن فلما اراد ان
تضع اقبل الغلامان في بطنها فاراد يعقوب ان يخرج قبل عيصا فقال عيصا والله ان خرج
على اخرج في بطن اجي فلا فلها فتاخر يعقوب وخرج عيصا قبله واحد يعقوب يعقب
عيصا وكان اكرهما في البطن ولكنه عصر وخرج قبله وكبر الغلامان وكان عيصا احبهما الى
ابيه وكان يعقوب احبهما الى امه وكان عيصا صاحب صيد فلما كبر اسحق عمي وذكر حديثا
طويلا ذكر يوسف يعقوب صلوات الله عليهما حدثنا ابو العباس محمد بن
يعقوب ثنا محمد بن اسحق الصغاني ثنا علي بن حماد العدل ثنا محمد بن غالب بن حرب واسحق
ابن الحسن بيمون قالوا ثنا عفان بن مسلم ثنا حماد بن سلمة انا ماثت عن انس عن النبي صلى الله
عليه وسلم قال اعطي يوسف وامه شطر الحسن هذا حديث صحيح على شرط مسلم ولم يخرجاه
ثنا مكرم بن احمد القاضي بمرو ثنا احمد بن حمدان بن ملاعب ثنا سعيد بن عامر ثنا محمد بن عمرو بن
علقمة عن ابي سلمة عن ابي هريرة قال قال رسول الله صلى الله عليه وسلم ان الكرم

لا تعلق الا بعد ان يعرف ويعلم انه من اهل الكرم

بن الكريم بن الكرم يوسف بن يعقوب بن اسحق بن ابرهيم بن ابي الله بن نبي الله بن
خليل الله ۞ هذا حديث صحيح على شرط مسلم ولم يخرجاه حدثنا ابو بكر بن اسحق
انا محمد بن غالب نا مسلم بن ابرهيم نا سعيد عن ابي اسحق عن ابي الجوص قال حدثنا اسماء بن
خارجة نا عبد الله بن مسعود فقال انا بن اله شباخ الكرام فقال عبد الله بن
مسعود ذاك يوسف بن يعقوب بن اسحق بن ابرهيم ۞ هذا حديث صحيح الاسناد
ولم يخرجاه حدثنا ابو عبد الله الحافظ نا عبي بن محمد بن يحيى نا هدبة نا حماد
بن سلمة عن يونس بن عبيد عن الحسن ان يوسف عليه السلام التقى الحمد هو بن ابي
عشرة سنة ولقي اباه بعد ثمانين اخبرنا ابو عبد الله الصفار نا احمد بن زهير ان
نا ابو نعيم نا سعير عن منصور عن مجاهد عن ربيعة الحرشي قال قسم الحسن
ليوسف ثمانية اضعاف لسائر الناس النصف اخبرني محمد بن يوسف نا
محمد بن عمر ان السوي نا احمد بن زهير نا العضل بن غانم نا سلمة بن الفضل
محمد بن اسحق عن روح بن القسم عن العلاء بن عبد الرحمن عن ابي سعيد الخدري قال
رسول الله صلى الله عليه وسلم يقول ادهر يضع يوسف حين راه في السما الليلة
ترايت رجلا صورته كصورة القمر ليلة البدر فقلت ما جبريل من هذا قال هذا
يوسف بن اسحق وكان الله قد اعطى يوسف من الحسن والهيئة ما لم يعط احدا من
الناس قبله ولا بعده حتى كان يقال والله اعلم انه اعطى نصف الحسن وقسم الناس
الآخر بين الناس حدثنا احمد بن سهل العقيه ببخارا نا صالح بن محمد بن حبيب
الحافظ نا احمد بن عمر ان الاحسي نا محمد بن فضيل نا يونس بن ابي اسحق عن ابي بردة عن
ابي موسى ان رسول الله صلى الله عليه وسلم نزل باعرابي فاكرمه فقال له اعرابي
سل حاجتك قال يا رسول الله ما عهد برحلها داعرة عليها اهلي قال لها من فقال له
رسول الله صلى الله عليه وسلم اعجزت ان تكون مثل عجوز بني اسرايل قال له اصحابه
يا رسول الله وما عجوز بني اسرايل قال ان موسى لما اراد ان يسير ببني اسرايل فاضل الطريق
فقال له علما بني اسرايل لحن نجد ذلك ان يوسف حين علمنا مواثيق الله ان لا نخرج من مصر
حتى ننقل عظامه معنا قال ايكم يدري اين قبر يوسف قالوا ما يدري اين قبر يوسف
الا عجوز بني اسرايل فارسل اليها فقال دليني على قبر يوسف قالت لا والله لا افعل حتى اكون

معك في الجنة قال فرسول الله ما قالت فنقل اليه اعطها حكمها فانا اعطاها حكمها
فانت بخير فقالت نضبوا هذا الماء لما نضب قالت احفروا هاهنا فلما حفروا اذا عظام
يوسف فلما اقلوها من الارض فاذا الطريق مثل ضوء النهار ۞ هذا حديث صحيح
الاسناد ولم يخرجاه اخبرني ابو سعيد احمد بن محمد الاصبهاني بالكوفة نا الحسن بن
سعيد بن الربيع حدثني الحسن بن علي السلمي حدثني محمد بن حسان عن محمد بن جعفر بن محمد
عن ابيه قال كان علم الله وحكمته في ذرية ابرهيم فعدد لك الى الله يوسف بن
يعقوب ملك الارض المعمورة وملك اثنتي عشرة سنة عن سنة وذلك قوله عز وجل في
كتابه رب قد اتيتني من الملك وعلمتني من تاويل الاحاديث الآية حدثنا ابو العباس
محمد بن يعقوب نا الحسن بن علي بن عفان العامري نا الحسين بن علي الجعفي نا الفضل
بن عياض قال كان بين فراق يوسف يعقوب الى ان التقيا ثمانون سنة اخبرنا
ابو عبد الله محمد بن عبد الله بن دينار العدل نا احمد بن نصر نا ابو نعيم نا زهير عن ابي
اسحق عن ابي عبيدة عن عبد الله قال انما مثل بني يوسف بعسر بن يسر هما وكان اهله
حين ارسل اليهم وهم بعشر دلمائة وتسعون انسانا فاراد الله بهم خيرا وساهم ضيقا
الله ما خرجوا من مصر حتى بلغوا استمائة الذي وتسعين الفا هذا حديث صحيح
الاسناد ولم يخرجاه اخبرني ابو سعيد الاصبهاني نا الحسن بن حبيب نا مروان
بن جعفر السمري حدثني مدرك بن عبد الرحمن نا الحسن بن ذكوان عن الحسن عن سمرة
ابن كعب قال ثم ولد ليعقوب يوسف الصديق النبي اصطفاه الله واختاره
واكرمه وقسم له من الجمال للثلثين وقسم بين عامة الناس وكان يشبه ادم يوم خلقه
الله وصورة ونفخ فيه من روحه قبل ان يصيب الخطيئة فلما عصى ادم نزع منه النور والبهاء
والحسن وكان اعطا ادم الحسن والجمال والنور والبهاء يوم خلقه فلما فعل ما فعل
واصاب الخطيئة الذنب نزع منه ذلك ثم وهب الله لآدم الملث من الجمال مع النور الذي
كان عليه ثم ان الله اعطى يوسف الحسن والجمال والنور والبهاء الذي كان نزع من ادم حين
اصاب الذنب ذلك ان الله احب ان يرى العباد انه قادر على ما يشاء اعطى يوسف من
الحسن والجمال ما لم يعطه احدا من الناس ثم اعطاه الله العلم بتاويل الرؤيا وكان يخبر
بالامر الذي يراه في منامه انه سيكون قبل ان يكون علمه الله كما علم ابراهيم كما كان

اذ انفسم من ابن النور فى ضواحكه وكان اذا تكلم رأيت شعاع النور فى كلامه
وبلغنا انها ماتت بنات اياه ان قد احضرت من اجابة يوسف عليه السلام ما صح اليه الطريق
ولو احدث فى عجائب وهب بن منبه وابى عبد الله الواقدى لطالت الرحلة بهما

ذكر النبى الكليم موسى بن عمران واخيه هرون بن عمران

حدثنا ابو الحسن محمد بن احمد بن سويد الرملى بمصر حدثنا محمد بن محمد النيسابورى بمكة حدثنا ابو مهران سليمان بن الفضيل حدثنى محمد بن اسحق قال ولد موسى بن مسابور يوسف بن يعقوب نبى الله
اسرائيل وهو الذى هو والذى زعمون انهما زعمون وزعم اهل النصرانية
طلب العالم لتعلم منه حتى اذا درك العالم الذى حرق السفينة وقتل الغلام
الجدار وموسى بن منشا معه ثم انصرف عنه حتى بلغ ما بلغ قال الحاكم هكذا
محمد بن اسحق وسنده الى حديث الثنايا الصحيح عمرو بن دينار عن سعيد بن
قال قلت لابن عباس ان نوفا البكالى يزعم ان موسى صاحب الخضر ليس موسى بن
صاحب بنى اسرائيل انما هو موسى اخر فقال ابن عباس كذب عدو الله حدثنا
بن كعب انه سمع رسول الله صلى الله عليه وسلم يقول قام موسى بن عمران خطيبا
فى بنى اسرائيل الحديث بطوله هذا حديث مخرج فى الصحيحين وانما حملنى على ذكره
لانى لم اكتب كلام من الوسط فاما موسى بن عمران الكليم فحدثنا ابو محمد عبد الله بن
بن حمدان الحلاب بهمدان ثنا ابو حاتم محمد بن ادريس الحنظلى ثنا عبد الله بن
بن يحيى الزارى ثنا ابى عن الاعمش عن عباية الاسدى قال سمعت عبد الله
بن عباس يقول ان الله يقول فى كتابه لموسى بن عمران انى اصطفيتك على الناس
برسالتى وبكلامى فخذ ما اتيتك وكن من الشاكرين قال وكتبنا له فى الالواح من كل
شىء موعظة وتفصيلا فكان موسى يرى ان جميع الاشياء قد انتهت له كما يرون انهم ان
على كلم ذا سوالكم كلمه وكلمنى فلما انتهى موسى الى ساحل البحر الذى العالم
فاستنطقه فاقر له بفضل علمه ولم يحسنه فقال له موسى هل اتبعك
على ان تعلمنى مما علمت رشدا فعلم العالم ان موسى لا يطيق صحبته ولا يصبر على علمه فقال
له العالم انك لن تستطيع معى صبرا وكيف تصبر على ما لم تحط به خبرا فقال له موسى وهو
بعد لم يستحكم له ان شاء الله صابرا ولا اعصى لك امرا فعلم ان موسى لا يصبر على علمه

فقال له فان اتبعتنى فلا تسالنى عن شىء حتى احدث لك منه ذكرا فى السفينة فخرقها
قال اخرقتها العالم وكان خرقها صوابا وكان موسى مخطئا ولقى الغلام فقتله وكان قتله رضا
ولموسى مخطئا ثم ذكر بعض القصة والكلام ولم يحاور بن عباس هذا حديث صحيح الاسناد
ولم يخرجاه حدثنا ابو العباس محمد بن يعقوب ثنا العباس بن محمد الدورى ثنا يحيى بن معين
ثنا ادم ثنا حماد بن الزبرقان عن ابى اسحق عن سعيد بن جبير عن بن عباس عن ابى بن كعب قال قال رسول
الله صلى الله عليه وسلم رحم الله علينا وعلى موسى لو لبث مع صاحبه لابصر العجب ولكنه قال ان سالتك عن شىء بعدها فلا تصاحبنى قد بلغت من لدنى عذرا هذا حديث صحيح على شرط
الشيخين ولم يخرجاه حدثنا ابو الحسن محمد بن احمد المزكى ثنا محمد بن احمد بن الزبرقان ثنا عبد المنعم بن ادريس بن سنان اليمانى عن ابيه عن وهب بن منبه قال ذكر مولد موسى بن عمران بن قاهث بن لاوى بن يعقوب بن اسحق بن ابراهيم وحدث عبد الله فرعون كان يستعبد بنى اسرائيل فى اعماله
فحذر فرعون موسى الخضر قال وهب ولما حملت ام موسى كتمت امرها من جميع الناس فلم يطلع على
حملها احد من خلق الله وذلك شىء ستره الله به لما اراد ان يجعل اسرائيل فلما كانت الساعة التى
فيها موسى بن عمران بعث فرعون القوابل وقدم اليهن وفتش النساء فلم يشهدن قبل ذلك
حمل ام موسى ولم يبت بطنها ولم يغتر لونها ولم يفسد لبنها وكان القوابل لم يعرض لها
فيما كانت الليلة التى ولدت فيها موسى ولدت امه ولا رقيب عليها من القوابل فلم يطلع عليها احد
من خلقه فرحم واوحى الله الى ام موسى ان ارضعيه فاذا خفت عليه فالقيه فى اليم ولا تخافى ولا
تحزنى انا رادوه اليك وجاعلوه من المرسلين قال كتمته امه ثلثة اشهر ترضعه فى حجرها ابكى
ولم تحرك فلما خافت عليه وعليها عمدت له تابوتا مطفا ومهدت له فيه ثم القته فى البحر ليلا كما امرها
الله وعمل التابوت على عمل سفر البحر جسده اشباره ولم يعمه اشباره ولم يغيره قال التابوت
يطفو على الماء فالقى البحر التابوت الساحل فى جوف الليل فلما اصبح فرعون جلس فى مجلسه
على شاطئ النيل ينظر التابوت فقال لمن حوله من خدمه ايتونى بهذا التابوت فانزه به فلما وضع
بين يديه بفتحوه فرجد فيه موسى قال فلما نظر اليه فرعون قال عدو الى من الاعداء فاعظم ذلك
وغاظه وقال ائتونى بخطى هذا من الذبح وقد امرت القوابل ان لا يكتمن مولودا يولد قال
وكان فرعون قد استكره امراة من بنى اسرائيل يقال لها اسية بنت مزاحم وكانت من خيار النساء
العدودات من نساك النساء وكانت اما للمسلمين ترحمهم وتتصدق عليهم وتعطيهم ويدخلون

ما سار العالم

قبض

عليها فقالت لفرعون وهي قاعدة الى جنبه هذا الوليد اكبر من ابن سنة واما اقرت ان يذبح
الولدان بهذه السنة فدعه لنا قرة عين لي ولك لا تقتلوه عسى ان ينفعنا او نتخذه ولدا وهم
لا يشعرون ان هلاكهم على يديه وكان فرعون لا يولد له فاستوهبه فرعون وتبناه
والتوى الله عليه محنة وزاغه ورحمه وقال لامرأته عسى ان ينفعنا او نتخذه ولدا فاما انا فلا
نفعه قالت هب قال ابن عباس لو ان عدو الله قال في موسى كما قالت امرأته اسيه عسى ان
ينفعنا فنفعه الله به ولكنه ابى فلم ينفعه الله الذي صنعه الله عليه وحرم الله على موسى ثدي
تلك الايام ولياليهن كلما اتي بمرضعة لم يقبل ثديها فقالت لفرعون وترحمه وطلبت له
وذكر وهب جزاهم موسى وبكاها عليه حتى كادت ان تبدي به ثم تذارتكما الله
على قلبها الا ان بلغها خبره فقالت لاخته قصي اثره وادهبي مع الناس وانظري ما
به فدخلت اخته مع القوابل على اسيه بنت مزاحم فقالت هل ادلكم على اهل بيت يكفلون
وهم له ناصحون ان ترد الى امه فملكت موسى عند امه حتى فطمته ثم ردته الى
فرعون وحزقون وامرأته بريانه بايديهما والتخذاه ولدا فبينما هو يلعب يوما بين
يدي فرعون اخذ بلحية فرعون فنتفها فغضب فرعون وقال انه
يريد قتلك فقالت اسيه بنت مزاحم ايها الملك لا تغضب لا يشعر ان
ما صنع فقال فرعون كل شيء يشعر ان كنت صادقة فقالت اسيه بنت مزاحم ايها الملك
فضع له جمرة وزبرجدة ان شئت اجعل لك ذلك الطست جمرة وذهبا فانظر على ايهما
يبطش فاخذ فرعون يده كاد فاهوى موسى يده ليقبض على الذهب فقبض الملك الموكل به على يده
فجعلها الى الجمرة فقبض عليها موسى والقاها في فيه ثم قذفها جبريل وجد حرارتها فقالت اسيه لفرعون الم اقل لك انه لا يعقل ساذج لا يعلم
ان الذي كان في يده موسى اثر تلك الجمرة التي في فمها قال هب ان منه ولما بلغ موسى
اشده وبلغ اربعين سنة اتاه الله علما وحكما وفهما فلما بلغ ذلك
له ملوك مصر دعا الى دين ابراهيم وشرايعه والى دين اسحق ويعقوب فامنت به طائفة من بني
اسرائيل ثم ذكر القصة بطولها ان حدثنا ابو سعيد احمد بن يعقوب الثقفي ثنا احمد بن يحيى الحلواني
ثنا محمد بن الصباح ثنا اسمعيل بن زكريا عن عاصم الاحول عن عكرمة عن ابن عباس قال قال رسول
الله صلى الله عليه وسلم ان الله اصطفى موسى بالكلام وابراهيم بالخلة هذا حديث صحيح
على شرط البخاري ولم يخرجاه حدثنا ابو زكريا يحيى بن محمد العنبري ثنا ابو عبد الله الوزير

ثنا مسدد بن مسرهد ثنا يحيى بن سليم عن اسمعيل بن ابي خالد عن عبد الله بن الحرث عن
كعب الاحبار قال ان الله عز وجل قسم رزقه وكلامه بين محمد صلى الله عليه وسلم وموسى
فرآه محمد مرتين وكلمه موسى مرتين حدثنا ابو عبد الله محمد بن يعقوب الحافظ ثنا علي بن
الحسن بن قريب الساري ثنا انس بن مالك ان النبي صلى الله عليه وسلم قال موسى بن عمران
نبي الله هذا حديث صحيح على شرط مسلم ولم يخرجاه حدثني ابو بكر محمد بن احمد الحلاء
ثنا احمد بن سيار المروزي ثنا يحيى بن معين ثنا حجاج عن ابي معشر عن ابي الحويرث عبد الرحمن بن
معاوية قال مكث موسى بعد ان كلمه الله اربعين يوما ما يراه احد الا مات حدثني محمد
ابن اسحق العدل ثنا احمد بن نصر ثنا عمرو بن طلحة القناد ثنا اسباط بن نصر عن السدي عن عكرمة
عن ابن عباس ان موسى بن عمران لما كلمه ربه احب ان ينظر اليه فقال ائتني ارى انظر اليك قال
لن تراني ولكن انظر الى الجبل فان استقر مكانه فسوف تراني فتجلى ربه للجبل فجعله دكا
وخر موسى صعقا ثم قال سبحانك تبت اليك وانا اول المؤمنين يعني اول من آمن ان لا يراك احد فيحيى
هذا حديث صحيح الاسناد ولم يخرجاه حدثنا ابو بكر محمد بن جعفر بن حمدان المزكي ثنا محمد بن
عبد الله بن نمير ثنا عبد الصمد بن الفضل ثنا خلف بن الوليد الجوهري ثنا اسرائيل عن
سماك بن حرب عن مرة عن عبد الله بن مسعود قال ذكر لي الشجرة التي اوى اليها موسى
صلى الله عليه فشربت اليها ابر من ليلتئذ صخبها فاذا هو جدار ابر فصلت
على النبي صلى الله عليه وسلم وسلمت فاهوى اليها بعيري وهو رابع فاخذ مسها مأبيه فلا
يستطيع ان يسيغه فلفظه فصليت على النبي صلى الله عليه وسلم وانصرفت هذا حديث
صحيح الاسناد ولم يخرجاه حدثنا اسمعيل بن علي الخطبي بعداد ثنا اسمعيل بن اسحق
ثنا محمد بن عبد الله الخزاعي ثنا حماد بن سلمة عن ثابت عن انس ان رسول الله صلى الله عليه وسلم
تلى هذه الاية فلما تجلى ربه للجبل جعله دكا اشار حماد بوضع ابهامه على مفصل الخنصر
قال ساخ الجبل هذا حديث صحيح على شرط مسلم ولم يخرجاه حدثنا الحسن بن يعقوب
ثنا ابراهيم بن عصمة الاسكاف ثنا موسى بن هرون ثنا اسمعيل بن حماد بن سلمة عن ثابت عن انس
عن النبي صلى الله عليه وسلم ان ناسا من الله تعالى سلمة موسى بن اسمعيل فلما تجلى ربه للجبل
جعله دكا قال ساخ الجبل حدثنا ابو علي الحافظ ثنا الحسن بن سفيان ثنا عمران بن موسى

الخزاعي احمد بن علي بن المثنى قالوا ما هذه به بن خالد ما حماد بن سلمة فحدثنا الخزاعي
ولم يسق هدبة اخبرنا الحسن بن محمد الاسفرائيني ما محمد بن احمد بن البراء ما عبد المنعم عن ابيه
عن وهب بن منبه قال كان هرون بن عمران فصيح اللسان بين المنطق متكلما وتوفي وهو ابن
بعلم وحلم وكان طول موسى سبعة اذرع واكبرهما في السن وكان اكبرهما واوضحهما حجة واربع
واعلمهما الواحد وكان موسى حلاحجعد الرأس طوالا كانه من رجال شنوءة فلم
بعث الله نبيا الا وجد كانت عليه شامة النبوة وهي اليمنى ان يكون بياضها
عليه وسلم فان شامة النبوة قد كانت تكون في كتفيه وقد سئل نبينا محمد صلى الله
عن ذلك فقال هذه الشامة التي هي في كتفي شامة الانبياء قبلي لانه لا نبي بعدي ولا
اخبرنا ابو سعد احمد بن محمد الاحمسي ما الحسين بن حمد ما الحسن بن علي السلمي
ابن حسان عن محمد بن جعفر عن ابيه قال كان علم الله وحكمته في ذريته ابراهيم
الى الله يوسف يعقوب ملك الارض المقدسة فملك اثنتين وسبعين وذلك قوله
فيما انزل من كتابه قد اتيتني من الملك وعلمتني من تاويل الاحاديث فاطر السموات
اليه بعد ذلك بعث الله موسى وهرون فاورثهما مشارق الارض ومغاربها وسخر
ملكا ما فملك موسى ومن معه من بني اسرائيل ثمانين سنة ثم ان الله اراد ان
عليهم فلكهم مشارق الارض ومغاربها واتاهم ملكا عظيما حتى تسلطوا ان ينظروا الى
اربا الله جهرة وذلك حين اوحى الله الى موسى كلمه ربه وسمعوا اصطلاح الرب به وكان موسى
الذي خارهم ليشهد والده عند بني اسرائيل ان ربه قد كلمه فقالوا لن نشهدك حتى
الله جهرة فاخذتهم الصاعقة وهم ينظرون حدثنا علي بن حماد وحمد بن صالح
قالا ما الحسين بن الفضل ما عفان بن مسلم ما حماد بن سلمة انا عمار بن ابي عمار قال
سمعت رسول الله ابا هريرة يقول قال رسول الله صلى الله عليه وسلم ان ملك الموت
كان ياتي الناس عيانا فاتى موسى بن عمران فلطمه موسى ففقا عينه وجرح ملك الموت فقال
يا رب عبدك موسى بعثتني اليه واردت اكرامه عليك لشقيت عليه فقال له ارجع الى عبدي
موسى فخيره بين ان يضع يده على متن ثور فله بكل شعرة وارته بها كذا سنة وبين ان يموت
الحال فاتاه فخيره فقال موسى فما بعد ذلك قال الموت قال فالان اذا فاشمه شمة فقبض
روحه ورد الله على ملك الموت بصره فكان بعد ذلك ياتي الناس جهرة هذا حديث

صحيح على شرط مسلم ولم يخرجاه ذكر وفاة هرون بن عمران قالوا مات
قبل موسى عليهما السلام اخبرنا الحسن بن محمد الاسفرائيني ما محمد بن احمد بن البراء ما عبد
المنعم بن ادريس عن ابيه عن وهب بن منبه قال ارحى الله تعالى الى هرون لموسى حين اراد
ان يقبضه فلما نعاه له حزن فلما قبض جزع موسى جزعا شديدا وبكى بكاء طويلا
فلما اراد ان يجد ذلك اقبل الله عليه يعزيه ويعظه وقال له يا موسى ما كان ينبغي
لك ان تجزع الي فقد مضى من هو خير لي ولا ان يسئني كذلك الي ولا ان يكون
جزعك هذا وبكاؤك الا ان علي هرون الا وكنت تستوحش الى شيء من الاشياء وانت
كلاي ام كيف تجزع الي فقد فضى الدنيا بعد اذ اصطفتك برسالتي وتكليمي
من ساعاه طويلة قال فقبض روح هرون وموسى ابن سبع عشرة وماية سنة
ان يقضي النبيء ثلث سنين فقبض هرون وهو ابن عشرين وماية سنة فبقي
بعده ثلث سنين حزينا له ماية وعشرين سنة وبنو اسرائيل مقرون عليه
حزنون له منه ومقرون عنه اخرى ذكر وفاة موسى بن عمران
الله عليه حدثنا محمد بن اسحق الصفار العبدي ما احمد بن ابي نصر ما عمرو بن
الغاد ما اسباط بن نصر عن السدي في خبر ذكره عن ابي مالك عن ابن عباس
مرة الهمداني عن عبد الله بن مسعود وعن ناس من اصحاب النبي صلى الله عليه وسلم
الله اوحى الى موسى بن عمران اني متوفي هرون فات له حل كذا وكذا فانطلق موسى
هرون نحو ذلك الجبل فاذا هم بشجرة لم ير شجرة مثلها واذا هو بيت مبني واذا هم
به سرير وعليه فرش واذا فيه ريح طيب فلما نظر هرون الى ذلك الجبل والبيت
وما فيهما اعجبه قال يا موسى اني لاحب ان انام على هذا السرير قال له فنم عليه قال
اني اخاف ان يجيء رب هذا البيت فيغضب علي قال له موسى لا ترهب انا اكفيك ربه
هذا البيت فنم فقال يا موسى لا ثم حتى ان جاء رب هذا البيت غضب علي وعليك
جميعا فانا اما احد هرون البيت فلما رجد حسه قال يا موسى خدعني فلما قبض
روحه ذلك البيت ورفعت تلك الشجرة ورجع السرير الى السماء فلما رجع موسى
الى بني اسرائيل ليس معه هرون قالوا ان موسى قتل هرون وحسده حب بني اسرائيل
وكان هرون اكثر عطفا عليهم ولينا لهم من موسى وكان في موسى بعض الغلظ عليهم فلما بلغه ذلك

قال لهم وعلم الله كان احي افتر وني اقبله فلما اكثر واعليه قام فصلى ركعتين
ثم دعا الله فنزل السرير حتى نظروا اليه بين السماء والارض فصعد فوه هذا حديث
صحيح على شرط مسلم ولم يخرجاه حدثنا علي بن حمشاد ثنا محمد بن شداد ان
الجوهري ثنا سعيد بن سليمان ثنا عباد بن العوام عن سفيان بن حسين عن الحكم
عن سعيد بن جبير عن ابن عباس عن علي في قوله عز وجل يا ايها الذين امنوا لا تدخلوا
كالذين اذوا موسى فبراه الله مما قالوا قال صعد موسى وهرون الجبل
فقالت بنو اسرائيل لموسى انت قتلته كان اشد حبا لنا منك وابر لنا منك فاذوه
فامر الله الملكة فحملته حتى مروا به على مجالس بني اسرائيل حتى علموا انه قد
قبل الارض وان الله حمله اصح ايكم هذا حديث صحيح الاسناد ولم يخرجاه
ابو الحسن بشويه ثنا ابو الفضل جعفر بن محمد بن الحارث ثنا علي بن مهران
ابو الفضل عن محمد بن اسحق قال كان من الله موسى قد كره المرء واعطه فلما
الله ان يحب الله المرء ذكره اليه الحمد فحولت النبوة الى يوشع بن نون
اليه وروح فيقول له موسى يا نبي الله ما احدث الله اليك فيقول له يوشع
يا نبي الله الم احمدك كذا وكذا استنه فهل كنت اسئلك عن شيء مما احدث الله
حتى يكون انت الذي تبتدئ به وتذكره فلما رأى ذلك موسى كره الحبوة واحب
اخبرنا الحسين بن محمد الاسفرائيني ثنا محمد بن البراء ثنا عبد المنعم عن ابيه عن وهب
قال ذكر لي انه كان من وفاة موسى صلى الله عليه انما كان الله
موسى عز وجل يأكل ويشرب في قبر من حجر كما يأكل الرجل في داره في ذلك القبر نام
اكرمه الله عما اكرمه من كلامه فكان من مرضه انه خرج يوما من عريشه ذلك
لبعض حاجته ولا يعلم احد من خلق الله قبر رشحه من الملكة يحفرون قبره
قابل الليل حتى وقف عليهم فاذا هم يحفرون قبرا ولم ير شيئا قط احسن منه مثل
ما فيه من الحفرة والنضد والبهجة فقال لهم يا ملكة الله لمن تحفرون هذا القبر
قالوا نحفره والله لعبد كريم على ربه فقال ان هذا العبد من الله لمن اذا رأيت كاليوم
مضجعا ولا مبحلا وذلك حين حضر من الله ما حضر في قبضه فقالت له الملكة يا نبي
الله احب ان تكون ذلك قال وددت قالوا فانزل فاضطجع فيه ونزحه

قبل ثم نفس لسهل نفس نفسه قط فنزل فاضطجع فيه ونزحه الى ربه ثم نفس
فقبض الله روحه ثم صلت عليه الملكة وكان صبي الله موسى صلى الله عليه
زاهدا في الدنيا زاجا في الاخرة **ذكر ايوب** بن موص نبي الله المبتلى
صلى الله عليه **حدثنا** الحاكم ابو عبد الله محمد بن عبد الله الحافظ املاء في رجب
سنة احدى وثلاثمائة اخبرني ابو سعيد احمد بن محمد بن عمرو الجهضمي ثنا الحسين
محمد بن الربيع حدثني مروان بن جعفر السهمي حدثني خلف بن عباد ثنا مدرك
عبد الرحمن الحسن بن ذكوان عن الحسن عن سمرة بن جندب عن كعب قال كان
ايوب امرئ من الله الصابر الذي حلب عليه ابليس عدو الله لحزنه وخبله
اهله ليفتنوه ويبلوه عن ذكر الله فعصمه الله تعالى ولم يجد ابليس الله سبيلا
الله على ايوب التسليمة والصبر على بلائه الذي ابتلاه وسماه الله صابرا
عبد الله اواب وكان ايوب حلا طويلا جعد الشعر واسع العينين حسن الخلق
على جبينه مكتوب المبتلى الصابر وكان قصير العنق عريض الصدر غليظ الساعدين
عدين وكان يعطي الرجل والمرأة ويكسوهم حتى اذا ضاهى الله عز وجل قال الحاكم
ظنوا في ايوب انه في اي وقت ارسل فقال وهب بن منبه الله من ولد ابراهيم بعد
ق قال محمد بن اسحق بن يسار حدثني من لا اتهم عن وهب ان الله ايوب بن اموص بن زراح
عامر بن اسحق بن ابرهيم وذكر عن محمد بن جرير ان الله كان قال شعيب فلما صلح ايوب
له ان الله كان بعد سليمان بن داود والله اعلم حدثني محمد بن صالح ثنا السري
ثنا موسى بن اسمعيل عن حماد بن سلمة اخبرني علي بن زيد عن يوسف بن مهران
ابن عباس ان امرأة ايوب قالت له قد والله نزل بك من الجهد والفاقة ما ان يعد
شريف فلو دعوت الله فدعا الله ان شفيك قال كم عمل كان في الجماعة عما نحن فيه البلاء
سبع سنين حدثنا ابو عبد الله محمد بن عبد الله الراهد املاء ثنا احمد بن مهران ثنا سعيد
بن الحكم بن ابي مريم ثنا نافع بن يزيد اخبرني عمرو بن الحارث عن شهاب عن انس بن مالك ان
رسول الله صلى الله عليه وسلم قال ان ايوب لبث به بلاؤه خمس عشرة سنة فرفضه القريب
والبعيد الا رجلين من اخوانه كانا من احص اخوانه فمرا يوما فقال احدهما لصاحبه
لو كان ايوب يعلم عند الله ما اصابه ما اطعم رجلا يسأله منذ كذا وكذا فلما سمع ايوب
ذلك كره ان يذكر الله الا في حق فلما قاما رفع رأسه الى السماء فقال

منذ ثمانين عشرة سنة لم يرحه الله ويكشف عنه ما به فلما رآها الى ايوب لم يصبر الرجل حتى
ذكر ذلك فقال ايوب لا ادري ما يقول غير ان الله يعلم اني كنت امر ما الرجلين يتراعيان يذكران
الله فارجع الى بيتي فاكفر عنهما كراهية ان يذكر الله الا في حق وكان يخرج لحاجته فاذا قضى
حاجته امسكت امرأته بيده حتى يبلغ فلما كان ذات يوم ابطأ عليها فاوحى الله الى ايوب
وما كانه ان اركض برجلك هذا مغتسل بارد وشراب فانبطنه فنصوا واقبل عليها
فاذهب الله ما به من البلاء وهو احسن ما كان فلما رأته قالت اي بارك الله فيك هل رأيت
نبي الله هذا المبتلى والله على ذلك ما رأيت رجلا اشبه به منك اذ كان صحيحا قال انا ذاك
وهو قال وكان له اندران اندر للقمح واندر للشعير فبعث الله سحابتين فلما كانت
احداهما على اندر القمح افرغت فيه الذهب حتى فاض ذهبا وافرغت الاخرى في اندر الشعير الورق
حتى فاض هذا حديث صحيح على شرط الشيخين ولم يخرجاه وحدثنا ابو سعيد احمد
بن يعقوب الثقفي ثنا محمد بن ايوب وابو مسلم واحمد بن عمرو بن حفص قالوا ثنا عمر بن يونس ثنا عكرمة
عن قتادة عن النضر بن انس عن بشير بن نهيك عن ابي هريرة عن النبي صلى الله عليه وسلم قال
لما عافى الله ايوب امطر عليه جرادا من ذهب فجعل يأخذ منه بيده ويجعله في
ثوبه فقيل له يا ايوب اما تشبع قال ومن يشبع من رحمة ربه هذا حديث صحيح على شرط البخاري ولم
يخرجاه وحدثنا علي بن حمشاد العدل ثنا احمد بن محمد العودي ثنا موسى بن اسحاق ثنا ابو هلال
عن قتادة قال انبئت ان ايوب يتبع بستين ملقى على كناسة بيت المقدس فحدثنا الحسن بن محمد الشعراني
ثنا محمد بن احمد بن الربيع ثنا عبد المنعم بن ادريس عن ابيه عن وهب بن منبه قال كان عمر ايوب ثلاثا
وتسعين سنة واوصى عند موته الى ابنه حزقل فدعا الله بعده ابنه بشر بن ايوب فسماه
ذا الكفل لانه امن بالدعا الى توحيد الله وانه كان مقيما بالشام عمره حتى مات وكان عمره حماد وستين
وان بشرا اوصى الى ابنه عبدان ثم بعث الله بعده هم شعث ذكر نبي الله الياس
وصفه عليه السلام اخبرني ابو سعيد الاحمسي ثنا الحسين بن حميد بن الربيع ثنا مروان بن جعفر
حدثني حميد بن معاذ حدثني مدرك بن عبد الرحمن عن الحسن بن ذكوان عن الحسن عن سمرة عن كعب قال
كان الياس نبي الله هاجت حال قومه فخاف ان يقتلوه فهرب وكان ضخم الرأس ضخم البطن دحداح
الساقين وكان في صدره شامة حمراء فانا رفعه الله بالجناح الشام ولم يصعد به الى السما فاذا رأت
السبع من بعده النوم ذكر نبي الله يونس بن متى عليه السلام وهو الذي سماه الله

ذا النون اخبرني ابو سعيد الاحمسي ثنا الحسين بن حميد ثنا مروان بن جعفر حدثني
حميد بن معاذ حدثني مدرك بن عبد الرحمن عن الحسن بن ذكوان عن الحسن عن سمرة عن كعب قال
وكان يونس بن متى الذي سماه الله ذا النون وقال وذا النون اذ ذهب مغاضبا وظن ان لن نقدر
عليه ناداى في الظلمات ان لا اله الا انت سبحانك اني كنت من الظالمين فاستجاب الله له فنجاه من الغم
من ظلمات ثلاث ظلمة الليل وظلمة البحر وظلمة بطن الحوت وتاب على قومه وارسله الى مائة الف
او يزيدون فامنوا فمتعهم الله الى احالهم التي كتبها لهم ولم يهلكهم بالعذاب حدثنا
ابو العباس محمد بن يعقوب ثنا ابراهيم بن مسلم بن راشد ثنا ابو داود الطيالسي ثنا محمد بن عبد الله الانصاري
ثنا ابي اسمع السمع يحدث ابراهيم بن محمد بن سعد بن ابي وقاص حدثني والدي محمد عن ابيه سعد
قال قال النبي صلى الله عليه وسلم دعوة ذا النون التي دعا بها في بطن الحوت لا اله الا انت
سبحانك اني كنت من الظالمين لم يدع مسلم بها في كربه الا استجاب الله له هذا حديث صحيح الاسناد
ولم يخرجاه حدثني ابو بكر بن اسحق من اصل كتابه ثنا علي بن الحسن بن الجنيد ثنا المعافى بن عمران
ثنا ابن جريج عن عطاء بن السائب عن ابي عبد الرحمن عن ابي هريرة ان النبي صلى الله عليه وسلم قال في حديث يونس بن متى
قال لا سواء حدثان يقول ان حديث يونس بن متى حدثنا علي بن حمشاد ثنا محمد بن غالب
ثنا سليمان بن مسلم وابو مسلم قالا ثنا داود بن ابي هند عن سعيد بن جبير عن ابن عباس ان رسول
الله صلى الله عليه وسلم مر على نبقة فجعل ما هذه فقالوا ما هذه نبقة كذا كذا قال كاني انظر الى
موسى على ناقة جعدا ما لبد عليه جبة من صوف وهو يقول لبيك هذا حديث صحيح
على شرط مسلم ولم يخرجاه اخبرني ابو احمد محمد بن اسحق العدل ثنا احمد بن نصر ثنا عمرو بن طلحة
ثنا اسباط بن نصر عن السدي عن ابي مالك عن ابن عباس قال مكث يونس في بطن الحوت اربعين
يوما اخبرني ابو بكر بن ابي الدرداء ثنا محمد بن شاذان ثنا سعيد بن سليمان ثنا ابو حمزة العطار
قال سمعت الحسن وسئل عن قوله عز وجل ولولا انه كان من المسبحين قال كان يكثر العمل
في الرخاء اخبرني ابو سعيد الاحمسي ثنا الحسين بن حميد ثنا عمر بن محمد بن معاوية بن هشام
ثنا بكر بن عبد الله عن مجاهد عن الشعبي ان يونس بن متى النقه الحوت صحيح ولفظه عنيفة
اخبرني ابو عبد الله محمد بن عبد الله بن معمل المزني ثنا احمد بن عبد الرحيم ثنا يحيى بن عبد
الحميد ثنا ابو خالد الاحمر عن كثير بن زيد عن المطلب عبد الله بن حنطب عن مصعب بن سعد عن

فقال فالا ثنا حماد بن سلمة

الوحي

النبي ج

سعد قال صلى الله عليه وسلم من دعا بدعاء يونس الذي دعا به في بطن الحوت استجيب
له هذا شاهد لما قدمه اخبرنا ابو محمد الاشعري نا محمد بن احمد بن البراء نا عبد المنعم بن
ادريس عن ابيه عن وهب ان يونس بن متى كان عبدا صالحا وكان في خلقه ضيق فلما حمل
عليه اثقال النبوة ولها اثقال لا يحملها الا قليل يسيح تحتها نفسح الربح عن صعب الحمل
فقذف فيها من يديه وخرج هاربا منها يقول الله عز وجل لنبيه محمد صلى الله عليه وسلم
فاصبر كما صبر اولوا العزم من الرسل ولا تكن كصاحب الحوت اذ نادى
وهو مكظوم اي لا تلزم امري كما الفاه اخبرني اسمعيل بن محمد بن الفضل الشعراني
نا جدي نا سعيد بن داود نا جعفر بن سليمان عن عوف الاعرابي عن الحسن قال لما
يونس في بطن الحوت ظن انه الموت فحرك رجليه فاذا هو يتحرك تحته وقال يا رب اتخذ
لك مسجدا في موضع لم يتخذ احد ذكر لي الله داود صاحب الزبور عليه
السلام اخبرنا الحسن بن محمد الاشعري نا محمد بن احمد بن البراء نا عبد المنعم بن ادريس عن ابيه
عن وهب بن منبه قال ذكر الله داود اسنى بن عوبد بن ياعز بن سليمان بن يحسب
بن نادب بن رام بن حضرون بن فارص بن يهودا بن يعقوب اسحق بن ابرهيم الخليل
وكان رجلا قصيرا ازرق قليل الشعر ظاهر الفلع فيما يحدثنا ابو العباس محمد بن يعقوب
نا الربيع بن سليمان نا عبد الله بن وهب قال اخبرني عبد الرحمن بن زيد بن اسلم عن ابيه في قول
الله الم تر الى الذين خرجوا من ديارهم وهم الوف حذر الموت الى قوله والله عليم بالظالمين
قال اوحى الله الى نبيهم ان قومك ان رجلا يقال له الحارث ومن علامته هذا
القرن بوجهه على راسه فنفض ما فاناه فقال انك اوحى الي ان في قومك رجلا
يقتل الله به حالوت قال نعم يا نبي الله قال فاخرج له انبي عشر رجلا امثال السوارى
وفيهم رجل يارع عليهم يحمل يعرضهم على القرن فلا يراه يثبت فقال ان لك غيره هو
لولد قال نعم يا نبي الله لي ولد قصير استحيت ان يراه الناس يحمله في الغنم قال فاين هو
قال في شعب كذا وكذا فخرج اليه فقال هذا هو اسأل فيه قال فوضع القرن على رأسه
فقام اخبرنا ابو عبد الله محمد بن عبد الله الزاهد نا احمد بن مهران نا ابو نعيم
نا هشام بن سعد عن زيد بن اسلم عن ابي صالح عن ابي هريرة قال قال رسول الله
صلى الله عليه وسلم لما خلق الله ادم مسح ظهره فخرج من ظهره كل نسمة هو خالقها

ذريته الى يوم القيمة وجعل بين عيني كل انسان منهم وبيصا من نور ثم عرضهم
على ادم فقال اي رب من هؤلاء قال هؤلاء ذريتك فرأى رجلا منهم معجبا
وبيص ما بين عينيه قال اي رب هذا رجل من اخر الامم من ذريتك يقال له داود قال اي رب
كم جعلت عمره قال ستون سنة قال فلما انقضى عمر ادم جاءه ملك الموت فقال اولم
يبق من عمري اربعون سنة قال اولم تعطها ابنك داود قال فجحد فجحدت ذريته ونسي
ذريته وخطئ فخطئت ذريته هذا حديث صحيح الاسناد ولم يخرجاه اخبرني
ابو سعيد الاحمسي نا الحسين بن حمدان نا يونس بن بكير نا محمد بن اسحق قال وبين موسى
وداود وجمع ما بينه ستة وتسعون سنة اخبرني ابو محمد بن اسحق الصفار السلمي
نا احمد بن نصر نا عمرو بن طلحة القناد نا اسباط عن السدي في قوله عز وجل وسردنا
قال كان عمر سنة كل يوم ذلله اربعة الاف وقال السدي وكان داود قد
الدهر ثلثة ايام يوما يقضي فيه بين الناس ويوما يخلو فيه لعبادة ربه ويوما يخلو
نسائه وكان له تسع وتسعون امراة وكان فيما يقرأ من الكتب ان الله كان يحدثه فضل
م واسخر ويعقوب فلما وجد ذلك فيما يقرأ من الكتب قال يا رب اراك اخر كله قد ذهب
باي الذين كانوا قبلي فاعطني مثل ما اعطيتهم واصنع بي مثل ما فعلت بهم قال فاوحى
اليه ان ابراهيم ابتلوا ابتلاء لم يسأل بها انت اتى ابراهيم ذبح ابنه واتى اسحق
ذهاب بصره واتى يعقوب فجيعته على يوسف افلم تسأل من ذلك شيئا قال يا رب افعل
ما افعل بهم به واعطيهما اعطيتهم قال فاوحى الله اليه انك مبتلى فاحترس قال فملث بعد
ذلك ما شاء الله ان يمكث اذ جاءه الشيطان قد تمثل في صورة حمامة من ذهب حتى
وقع بين رجليه وهو قائم يصلي قال فمد اليه ليأخذه فطار من الكوة فنظر ان يقع نحوه
فلم يره قال فابصر امراة تغتسل على سطح لها فراى امراة من اجمل الناس خلقا فجاءت منها
الفاقة فابصرته فالقت شعرها واستترت به فراده ذلك فيها فجعل يسأل عنها فاخبر
ان لها زوجا واناها غائبة في مغزى لها فكتب الى صاحب المسلحة يأمره
ان يبعثه الى عدو كذا وكذا قال فبعثه فقتل له فلم يرجع حتى اذا ان قد مضى المدة الله
فرجع امراته فلما دخل عليها لم يلبث الا يسيرا حتى بعث الله ملكين في صورة انسيين
فظنا ان يدخلا عليه فرحداه في يوم عبادة فمنعها الحرس ان يدخلا عليه فتسورا

عليه المحراب قال فما شعر وهو يصلي اذا هو بهما بين يديه جالسين قال ففزع منهما
فقالا لا تخف انما نحن خصمان بغى بعضنا على بعض فاحكم بيننا بالحق ولا تشطط
يقول لا تخف وذكر الحديث بطوله في اقراره بخطيئته اخبرني محمد بن احمد الاحمسي
نا الحسين بن حمد نا الحسين بن علي حدثني عمي محمد بن حسان عن محمد بن جعفر عن ابيه
قال اختار الله لنبوته وانتخب لرسالته داود بن ايشا فجمع الله ذلك النور
والحكمة وزاده الزبور من عنده فملك داود بن ايشا سبعين سنة فانصف الناس
بعضهم من بعض وقضى بالفصل بينهم بالذي علمه الله واعطاه من حكمته وامر ربنا
الجبال فاطاعته والان له الحديد باذن الله وامر ربنا الملائكة تحمل له التابوت
فلم يزل داود يدبر علم الله ونوره قاضيا بحلاله ناهيا عن حرامه حتى اذا اراد
الله ان يقبضه اليه اوحى اليه ان استودع نور الله وحكمته ما ظهر منها وما
بطن الى ابنك داود ففعل اخبرني ابو بكر الشافعي حدثنا اسمعيل الشعبي في قوله
عز وجل ولقد كتبنا في الزبور من بعد الذكر ان الارض يرثها عبادي الصالحون قال
الجنة ذكر نبي الله سليمن بن داود وما اتاه الله من الملك صلى الله عليه
حدثنا ابو جعفر محمد بن صالح بن هاني نا الفضل بن محمد بن المسيب املا بانتقا ابي بكر محمد بن
اسحق بن خزيمة نا ابرهيم بن المنذر الحزامي نا حسين بن زيد بن علي حدثني شهاب بن
عبد ربه عن عمر بن علي بن حسين قال مشيت مع عمي محمد بن علي بن الحسين فقلت زعم الناس
ان سليمن بن داود سال ربه ان يهب له ملكا لا ينبغي لاحد من بعده وايها العشرين فقال
ما ادري ما احاديث الناس ولكن حدثني ابي علي بن الحسين عن ابيه عن علي عن
النبي صلى الله عليه وسلم قال لن يعمر الله ملكا في امة نبي مضى قبله ما بلغ بذلك
النبي من العمر في امته حدثنا علي بن عيسى نا ابو يحيى زكريا بن داود نا يحيى بن يحيى
انا عبد الرحمن بن محمد المحاربي عن اشعث عن ابي اسحق عن مرة عن ابن مسعود في قوله
عز وجل وداود وسليمن اذ يحكمان في الحرث اذ نفشت فيه غنم القوم قال كرم قد
انبتت عناقيده فافسدته قال فقضى داود بالغنم لصاحب الكرم فقال سليمن غير هذا
يا نبي الله قال وما ذاك قال تدفع الكرم الى صاحب الغنم فيقوم عليه حتى يعود
كما كان وتدفع الغنم لصاحب الكرم فيصيب منها حتى اذا كان الكرم كما كان دفعت الكرم

احمد بن ح

الى صاحبه

الى صاحبه ودفعت الغنم الى صاحبها قال الله عز وجل ففهمناها سليمن وكلا اتينا
حكما وعلما اخبرني ابو سعيد الاحمسي نا الحسين بن حمد نا الحسين بن علي
السلمي حدثني محمد بن حسان عن محمد بن جعفر بن محمد عن ابيه قال اعطي سليمن بن داود
ملك مشارق الارض ومغاربها فملك سليمن بن داود سبعمائة سنة وستة اشهر ملك
اهل الدنيا كلهم من الجن والانس والشياطين والدواب والطير والسباع واعطي
علم كل شيء ومنطق كل شيء وفي زمانه صنعت الصنائع المعجبة التي سمع بها الناس
فلم يزل يدبر امر الله ونوره وحكمته حتى اذا اراد الله ان يقبضه اوحى
اليه ان استودع علم الله وحكمته اخاه وولد داود وكانوا اربعمائة رجلا
رسالة حدثنا ابو العباس محمد بن يعقوب نا محمد بن عبد الجبار نا يونس
بن محمد بن اسحق عن الزهري عن الشعبي قال ارخ بنو اسحق من مبعث موسى
سليمن بن داود قال وورث سليمن داود قال احدث اليه النبوة والرسالة
ملكا لا ينبغي لاحد من بعده فسخر له الجن والانس والطير والريح اخبرنا
يحيى بن محمد العنبري نا ابو عبد الله البوشنجي نا احمد بن حنبل حدثني حجاج
عن معشر عن محمد بن كعب قال بلغنا ان سليمن بن داود كان عسكره مائة فرسخ
وعشرون منها للانس وخمسة وعشرون للجن وخمسة وعشرون للوحش
وعشرون للطير وكان له الف بيت من قوارير على الخشب منها ثلثمائة
سرية فامر الريح العاصف فرفعته فامر الريح فسارت به فاوحى
اليه وهو يسير بين السماء والارض اني قد زدت في ملكك انه لا يتكلم احد من
الخلائق بشيء الا جاءت به الريح فاخبرتك حدثنا محمد بن ابرهيم بن الفضل نا الحسين
القباني نا سلم بن جنادة القرشي نا ابو معوية عن الاعمش عن المنهال بن عمرو
عن سعيد بن جبير عن ابن عباس قال كان سليمن بن داود يوضع له ستمائة كرسي
يدعى باشراف الانس فيجلسون مما يليه ثم يجيء اشراف الجن فيجلسون مما يلي اشراف
الانس ثم يدعوا الطير فتظلهم ثم يدعوا الريح فتحملهم قال فيسير بالغداة الواحدة
مسيرة شهر حدثنا علي بن حمشاد العدل نا الحسن بن الفضل البجلي نا اسمعيل
بن ابان الازدي حدثني يحيى بن زكريا بن ابي زائدة عن ابيه عن ابي اسحق عن عمرو بن عبد الله

الوارث عن قال سمعت معروفا يقول ملك الارض اربعة سليمان بن داود وذو القرنين
ورجل من اهل حلوان ورجل آخر فقيل له هو الخضر فقال له لان ذكر زكريا
بن آذن النبي عليه السلام احدثنا محمد بن اسحق السلمي نا احمد بن نصر نا عمرو بن حماد
القناد نا اسباط بن نصر عن السدي عن ابي مالك عن ابن عباس وعن السدي عن
من عن عبد الله قالوا كان اهل بيت ابن زكريا بن آذن بن مسلم وكان من ذرية
يعقوب قال ابن اسحق وكان من آل يعقوب النوه حدثنا ابو العباس محمد بن
يعقوب نا هارون بن سليمان الصبهاني نا عبد الرحمن بن مهدي نا حماد بن سلمة عن
الثابتي عن ابي رافع عن ابي هريرة عن النبي صلى الله عليه وسلم قال كان زكريا نجارا
هذا حديث صحيح على شرط مسلم ذكر يحيى بن زكريا نبي الله عليه السلام
اخبرني مهران اسحق الصفار نا احمد بن نصر نا عمرو بن طلحة نا اسباط عن السدي عن ابي
مالك وابي صالح عن ابن عباس وعن مرة الهمداني عن عبد الله قال عاد زكريا نبي الله سرا فقال
ربه ارى العظم مني واشتعل الرأس شيبا ولم اكن بدعائك رب شقيا واني خفت
الموالي من ورائي وهم العصبة وكانت امرأتي عاقرا فهب لي من لدنك وليا يرثني ويرث
من آل يعقوب واجعله رب رضيا وقوله هب لي من لدنك ذرية طيبة يقول ما تركه انك سميع الدعاء وقال رب
تدريني فردا وانت خير الوارثين فنادته الملائكة وهو حي قائم يصلي في المحراب
ان الله يبشرك بغلام اسمه يحيى لم نجعل له من قبل سميا لم تسم احدا قبله يحيى حديث
وقالت الملائكة ان الله يبشرك يحيى مصدقا بكلمة من الله يصدق بعيسى وسيدا وحصورا
والحصور الذي لا يريد النساء فلما سمع النداء جاءه الشيطان فهمز فقال له يا زكريا ان الصوت
الذي سمعت ليس من الله انما هو من الشيطان تهمز به ولو كان من الله اوحاه
اليك كما يوحي اليك غيره من الامر فشكل مكانه وقال رب اني يكون لي غلام وقد
مر ابن وقد بلغني الكبر وامرأتي عاقر قال كذلك الله يفعل ما يشاء قد خلقتك من
قبل ولم تك شيئا هذا حديث صحيح على شرط مسلم ولم يخرجاه اخبرنا ابو عبد
الله محمد بن احمد بن موسى الفاضي ببخارا نا محمد بن ابراهيم ابو موسى نا اسمعيل بن حجر بن
سليمان الضبعي عن ابي عمران الجوني عن نوف البكالي قال عاد زكريا نبيا فقال رب قد لي

من لدنك ذرية طيبة انك سميع الدعاء اي وهن العظم مني واشتعل الرأس شيبا ولم اكن بدعائك
ثم قال اني يكون لي غلام وقد بلغني من الكبر عتيا قال ذكر هو على هين وقد خلقتك من
قبل ولم تك شيئا قال رب اجعل لي ايه اعلم انك قد استجبت قال ايتك الا تكلم الناس ثلث ليال سويا
قال فحبس على لسانه فلم يقدر ان يتكلم فخرج على قومه من المحراب فاوحى
اليهم ان سبحوا بكرة وعشيا نا يحيى خذ الكتاب بقوة واتيناه الحكم صبيا الاناني سمعت جبيا
محمد بن محمد بن الوزان نا علي بن سعيد العسكري نا الفضل بن غانم نا مسلم بن
الفضل عن مهدي بن ميمون قال كان زكريا وعمران تزوجا اختين فكانت ام يحيى عند زكريا وكانت ام
عيسى عند عمران فهلك عمران وام مريم حامل بمريم وهو حين يقول ما تلد فيما يزعمون قد
سمى الله عيسى الولد حتى استتم وكانوا اهل بيت من الله بمكان حدثنا ابو بكر بن اشتة
نا بشر بن عمار نا ابو سلمة قال اتهاد بن سلمة عن حبيب الشهيد وداود بن ابي هند وعبد
الله بن الحسن عن انس بن مالك عن النبي صلى الله عليه وسلم وعلي بن زيد عن يوسف بن مهران عن ابن عباس
عن النبي صلى الله عليه وسلم قال ما من ادمي الا وقد اخطأ او هم خطيئة او عملها الا ان يكون
يحيى بن زكريا لم يهم بخطيئة ولم يعملها اخبرنا احمد بن محمد الاحمسي نا الحسين
بن حميد حدثني مروان بن جعفر حدثني حميد بن معاذ حدثني مدرك بن عبد الرحمن نا
الحسين بن ذكوان عن الحسن بن ذكوان عن الحسن عن كعب قال كان يحيى بن
زكريا سيدا وحصورا وكان لا يقرب النساء ولا يشتهيهن وكان نبيا حسن الوجه //
وصورته لابن الخباز طويل الشعر فضل الاصابع طويل الانف اقرن الحاجبين دقيق
الشعر كثير العبادة فوفاني طاعة الله اخبرنا محمد بن يعقوب الحافظ نا محمد بن
اسحق الثقفي نا مسلم بن حنان نا ابو معاوية عن الاعمش عن المنهال بن عمرو وعن سعيد
بن جبير عن ابن عباس قال بعث عيسى بن مريم زكريا في ابي عشر الفا من الحواريين يعلمون
الناس قال وكان فيما ينهونهم عنه نكاح اسد الاح قال وكانت لهم اسداح يعجبه ان يتزوجها فكانت له كل يوم حاجة فيخبرها فلما بلغ ذلك اباها قالت لها اذا دخل
على الملك يسألك حاجتك فقولي حاجتي ان تذبح لي يحيى بن زكريا فلما دخلت عليه سألها
حاجتها فقالت حاجتي ان تذبح لي يحيى بن زكريا فقال سلني غير هذا فقالت ما اسألك الا هذا
قال فلما ابت عليه دعى يحيى بن زكريا ودعا بطست فذبحه فبدرت قطرة من دمه على الارض

فلم يزل يغلي حتى بعث الله بخت نصر عليهم فجاءته عجوز من بني اسرائيل فدلته على ذلك الدم
فالقى الله في قلبه ان يقتل منهم على ذلك حتى يسكن فقتل سبعين الفا في سن واحد حتى سكن
هذا حديث صحيح الاسناد على شرط الشيخين ولم يخرجاه حدثنا ابو بكر محمد بن عبد الله
الشافعي من اصل كتابه ثنا محمد بن شداد المسمعي ثنا ابو نعيم ثنا عبد الله بن حبيب بن ابي ثابت
عن ابيه عن سعيد بن جبير عن ابن عباس قال اوحى الله الى محمد صلى الله عليه وسلم اني قتلت بيحيى بن
زكريا سبعين الفا واني قاتل بابن ابنتك سبعين الفا وسبعين الفا وقد رواه حميد بن الربيع
الخزاز عن ابي نعيم **ذكر نبي الله وروحه عيسى بن مريم** صلوات الله عليه
حدثنا ابو العباس محمد بن يعقوب ثنا العباس بن محمد الدوري ثنا سريج بن النعمان الجوهري ثنا فليح
بن سليمان عن هلال بن علي عن عبد الرحمن بن ابي عمرة عن ابي هريرة قال قال رسول الله صلى الله
عليه وسلم انا اولى الناس بعيسى بن مريم في الدنيا والاخرة الانبياء اخوة لعلات امهاتهم شتى ودينهم
واحد وليس بيني وبين عيسى بن مريم نبي هذا حديث صحيح على شرط الشيخين ولم يخرجاه حدثنا
علي بن حمشاذ العدل ثنا ابو المثنى ثنا سليمان بن حرب ثنا حماد بن زيد عن المغيرة بن حبيب عن شهر بن
حوشب عن ابي هريرة قال جنة ولدت مريم ومريم ولدت عيسى حدثني علي بن محمد القاضي
ثنا الحسين بن محمد بن زياد ثنا الحسين بن عمرو العنقزي حدثني ابي ثنا اسرائيل عن جابر بن يزيد الجعفي
قال ولد عيسى بن مريم يوم عاشوراء اخبرني محمد بن اسحاق الصفار العدل ثنا احمد بن نصر ثنا عمرو
بن حماد ثنا اسباط عن السدي عن ابي مالك عن ابن عباس وعن مرة عن عبد الله قالا خرجت مريم
الى جانب المحراب لحيض اصابها فلما طهرت اذا هي برجل معها وهو قوله فارسلنا اليها روحنا
فتمثل لها بشرا سويا وهو جبريل عليه السلام ففزعت منه فقالت اني اعوذ بالرحمن منك ان كنت
تقيا قال انما انا رسول ربك لاهب لك غلاما زكيا الاية فخرجت وعليها جلبابها فاخذ بكمها فنفخ
في جيب درعها وكان مشقوقا من قدامها فدخلت النفخة صدرها فحملت فاتتها اختها امرأة
زكريا ليلة تزورها فلما فتحت لها الباب التزمتها فقالت امرأة زكريا يا مريم اشعرت اني حبلى فقالت
مريم اشعرت ايضا اني حبلى فقالت امرأة زكريا فاني وجدت ما في بطني يسجد للذي في بطنك فذلك
قوله عز وجل مصدقا بكلمة من الله فولدت امرأة زكريا يحيى ولما بلغ مريم ان تضع خرجت
الى جانب المحراب فاجاءها المخاض الى جذع النخلة قالت استحياء من الناس يا ليتني مت قبل
هذا وكنت نسيا منسيا فناداها من تحتها الا تحزني قد جعل ربك تحتك سريا وهزي

١٨٦

اليك بجذع النخلة تساقط عليك رطبا جنيا فهزته فاجرى لها في المحراب نهرا والسري النهر
تساقطت النخلة رطبا جنيا فلما ولدته ذهب الشيطان فاخبر بني اسرائيل ان مريم
ولدت فلما ارادوها على الكلام اشارت الى عيسى فتكلم عيسى فقال اني عبد الله آتاني
الكتاب وجعلني نبيا وجعلني مباركا فلما ولد عيسى لم يبق في الارض صنم يعبد من دون الله
الا وقع ساجدا لوجهه هذا حديث صحيح على شرط مسلم ولم يخرجاه **حدثني** علي بن
عيسى ثنا احمد بن محمد بن الازهر ثنا علي بن حجر ثنا علي بن مسهر عن داود بن ابي هند عن الشعبي
عن جابر ان وفد نجران اتوا النبي صلى الله عليه وسلم فقالوا ما تقول في عيسى بن مريم فقال
روح الله وكلمته وعبد الله ورسوله قالوا له هل لك ان نلاعنك انه ليس كذلك قال وذاك
احب اليكم قالوا نعم قال فاذا شئتم فجاء النبي صلى الله عليه وسلم وجمع ولده والحسن
والحسين فقال رئيسهم لا تلاعنوا هذا الرجل فوالله لئن لاعنتموه ليخسفن باحد الفريقين
فجاؤوا فقالوا يا ابا القاسم انما اراد ان يلاعنك سفهاؤنا وانا نحب ان تعفينا قال فقد اعفيتكم
ثم قال ان العذاب قد اظل نجران هذا حديث صحيح على شرط مسلم ولم يخرجاه اخبرني
اسماعيل بن محمد بن الفضل بن محمد الشعراني ثنا جدي ثنا ابو ثابت محمد بن عبيد الله المدني
ثنا اسماعيل بن جعفر عن يزيد بن عبد الله بن قسيط عن ابيه عن ابي هريرة قال قال
رسول الله صلى الله عليه وسلم كل ولد آدم الشيطان نائل منه تلك الطعنة ولها
يستهل المولود الا ما كان من مريم ابنة عمران وابنها فان امها حين وضعتها قالت
اني اعيذها بك وذريتها من الشيطان الرجيم فضرب دونها الحجاب فطعن فيه
فتقبلها ربها بقبول حسن وانبتها نباتا حسنا وهلكت امها فضمها الى خالتها ام
يحيى هذا حديث صحيح الاسناد ولم يخرجاه **حدثنا** ابو بكر محمد بن احمد بن بالويه
ثنا بشر بن موسى ثنا محمد بن سعيد بن الاصبهاني ثنا حسين بن علي عن زائدة عن يزيد عن عكرمة
عن ابن عباس ان رسول الله صلى الله عليه وسلم قال فيأتون عيسى بالشفاعة فيقول
هل تعلمون احدا هو كلمة الله وروحه ويبرئ الاكمه والابرص غيري فيقولون لا هذا
حديث صحيح الاسناد ولم يخرجاه حدثنا ابو بكر بن اسحاق انا هشام بن علي ثنا موسى
بن اسماعيل ثنا داود بن ابي الفرات ثنا علباء بن احمر عن عكرمة عن ابن عباس قال قال رسول
الله صلى الله عليه وسلم افضل نساء العالمين خديجة بنت خويلد وفاطمة بنت محمد

ومريم ابنة عمران واسيه بنت مزاحم امرأة فرعون هذا حديث صحيح الاسناد ولم
يخرجاه بهذا اللفظ حدثنا ابو الطيب محمد بن احمد بن الشعرك نا الربيع بن سليمان
مسلم بن ابراهيم نا حرب بن خالد نا محمد بن عمرو عن ابي هريرة قال قال رسول الله صلى
الله عليه وسلم لم يتكلم في المهد الا ثلثة عيسى بن مريم وشاهد يوسف وصاحب جريج
وبهذا شطه بنت فرعون هذا حديث صحيح على شرط الشيخين ولم يخرجاه ○
اخبرني ابو الطيب محمد بن احمد الحري نا محمد بن عبد الوهاب نا يعلى بن عبيد نا محمد بن
اسحق عن سعيد بن ابي سعيد عن عطاء مولى ام خبيبة قال سمعت ماهر بن ذكوان
يقول قال رسول الله صلى الله عليه وسلم لينزلن عيسى بن مريم حكما عدلا واماما مقسطا
وليسلكن فجا اوجا او معمرا اولنسلكها اولانين فيري حتى يسلم على ولاردن
عليه يقول ابو هريرة اي بني اخي ان رأيتموه فقولوا ابو هريرة يقرئكم السلام
هذا حديث صحيح الاسناد ولم يخرجاه بهذه السياقة اخبرنا ابو عبد الله
محمد بن عبد الله بن نا العدل نا الربيع بن سليمان نا حرملة والحسن بن الفضل قالا حدثنا عثمان بن
مسلم نا هشام بن عمار عن عبد الرحمن بن ادم عن ابي هريرة ان النبي صلى الله عليه
وسلم قال ان روح الله عيسى بن مريم روح الله نازل فيكم فاذا رأيتموه فاعرفوه
رجل مربوع الى الحمرة والبياض عليه ثوبان ممصران كان راسه يقطر وان لم
يصبه بلل فيدق الصليب ويقتل الخنزير ويضع الجزية ويدعو الناس الى
الاسلام فيهلك الله في زمانه المسيح الدجال ويقع الامنة على الارض حتى
ترتع الاسود مع الابل والنمور مع البقر والذئاب مع الغنم وتلعب الصبيان مع
الحيات لا تضرهم فيمكث اربعين سنة ثم يتوفى ويصلي عليه المسلمون هذا حديث
صحيح الاسناد ولم يخرجاه حدثنا الحسن بن محمد الاسفرائيني نا محمد بن احمد بن البراء
انا عبد المنعم بن ادريس عن ابيه عن وهب بن منبه قال توفى الله عيسى بن مريم ثلث
ساعات من نهار يوم حتى رفعه اليه والنصارى يزعم انه توفاه سبع
ساعات من النهار ثم احياه قال وهب وزعمت النصارى ان مريم ولدت عيسى لتمضي
بتمام له ستة وثلث ساعات من وقت الاسكندرية وزعموا ان مولد يحيى بن زكريا
كان قبل مولد عيسى بستة اشهر وزعموا ان مريم بنت عمران كانت قبل حملها

حملت بعيسى ولها ثلث عشرة سنة وان عيسى عاش الى ان رفع اثنتين وثلثين سنة
وان مريم بقيت بعد رفع عيسى ست سنين فكان جميع عمرها ستا وخمسين سنة وكان
زكريا بن برخيا بن زكريا زعموا ان كان وام مريم حامل بمريم فلما ولدت مريم كفلها
زكريا بعد موت امها لان خالتها احت امها كانت عنده واسم ام مريم حنة بنت فاقود
بن مسكل قال الحاكم قد اختلف الرواة في عدد المرسلين من الانبياء وسائر الانبياء
والذي ذهب اليه الاجتهاد من اولاد ادم الى ان بعث نبينا محمد المصطفى صلى الله عليه
وسلم فقد ذكرتهم وقد ذكر المرسلين منهم وهب بن منبه في الحديث الذي حدثناه
الشيخ ابو بكر محمد بن احمد بن الحسن الاسفرائيني نا محمد بن احمد بن البراء نا عبد المنعم بن ادريس بن
سنان عن ابيه عن وهب بن منبه عن عبد الله بن عباس انه قال لرجل جالس عنده وهو عدد اصحابه اذ قال
له الرجل افاك الله والله ما احسن ان اسالك كما سال هرقل فقال اذن
سلني عما بدا لك عن الانبياء المذكورين في كتاب الله احدثك عن ادم انه كان عبدا مرزوقا
احدثك عن نوح انه كان عبدا نجارا واحدثك عن ادريس انه كان عبدا خياطا
احدثك عن داود انه كان عبدا زاهدا واحدثك عن موسى انه كان عبدا راعيا
احدثك عن ابراهيم انه كان عبدا راعيا عظيم الضيافة يوثر المساكين على نفسه
وعلى عياله واحدثك عن شعيب انه كان عبدا راعيا واحدثك عن لوط انه كان
عبدا راعيا واحدثك عن صالح انه كان عبدا تاجرا واحدثك عن سليمان انه كان عبدا
لله الملك وكان يصوم في اول الشهر ستة ايام وفي وسطه ثلثة ايام وفي
اخره ثلثة ايام وكان له تسع وتسعون امرأة وثلثمائة سرية ولثمانية عشر ابنا واحدا
واحدثك عن العبد الراعي الذي عيسى بن مريم انه كان لا يضع جنبه على الارض
ساعة من ليل ولا نهار يعبد الله ليله كله ويقوم الليل كله واحدثك عن الذي
يرفع الشمس وهو بالنهار ساح يصوم الدهر كله ويقوم الليل كله واحدثك عن الذي
الى جنبه صلى الله عليه وسلم انه كان يرعى غنم اهل بلده باجياد وكان يصوم ويفطر
يفطر ويفطر فقيل له تصوم كل يوم انا ناه صياما وتصوم من كل شهر ثلثة ايام فقال
ان الناس جانبا واطيبهم حيزا واطولهم علما واحرك عن حوا انها كانت تغزل
الشعر فتحوكه بيدها فتلبسه وولدها وان مريم ابنة عمران كانت تخرج

ذلك قال الحاكم فاما الحديث المسند العالي الذي يدل على الجملة مفسرا فهو الذي
حدثناه ابو الحسن علي بن الفضل بن ادريس السامري بعدان نا الحسن بن
عرفة بن برد العبدي حدثني يحيى بن سعيد السعدي البصري نا عبد الملك بن مروح
عن عطاء عن عبيد بن عمير الليثي عن ابي ذر قال قال دخلت على رسول الله صلى الله
عليه وسلم وهو في المسجد فاعتمت حلوته فقال لي يا باذر ان للمسجد تحية قلت
وما تحيته يا رسول الله قال ركعتان فزكعتهما ثم اقبلت اليه فقلت يا رسول الله ايد
امرتني بالصلوة قال خير موضوع من شاء اقل ومن شاء اكثر قلت يا رسول
الله اي الاعمال احب الى الله قال الايمان بالله ثم ذكر الحديث الى ان قلت يا رسول
الله كم النبيون قال مائة الف واربعة وعشرون الفا قلت كم المرسلون منهم
قال ثلثمائة وثلثة عشر وذكر باقي الحديث حدثنا ابو عون محمد بن احمد بن هارون
الخزاز بمكة على الصفا نا ابو عبد الله محمد بن علي بن زيد نا ابراهيم بن المنذر الحزامي
نا ابراهيم بن المهاجر بن مسمار عن محمد بن المنكدر وصفوان بن سليم عن بريد الرقاشي
عن انس بن مالك قال بعث رسول الله صلى الله عليه وسلم بعد ما ينيف الف
من الانبيا منهم اربعة الاف من بني اسرايل حدثني ابو بكر محمد بن احمد بن بالويه نا
ابو المثنى العنزي نا يحيى بن معين نا مروان بن معاوية عن محمد بن ابي الوداك عن
ابي سعيد قال قال النبي صلى الله عليه وسلم اني خاتم الف نبي او اكثر حدثنا ابو
العباس محمد بن يعقوب نا احمد بن عبد الجبار نا يونس بن بكير عن محمد بن عبد الحميد بن
بن بكير عن محمد بن اسحق عن الحسن بن مسلم عن مسلم بن عباس انه قال لقد سلك في
الروحا سبعون نبيا حفاة عليهم ثياب الصوف لقد حلى مسجد الخيف سبعو
نا احمد نا محمد بن صالح بن هانيء نا ابو بكر نا يحيى بن محمد بن يحيى الشهيد نا ابو الربيع
سليمان بن داود الزهراني نا محمد بن ثابت نا معبد بن خلد الانصاري عن بريد الرقاشي
عن انس بن مالك قال قال رسول الله صلى الله عليه وسلم كان فيما حلا من
اخواني من الانبيا ثمانية الاف نبي كان عيسى بن مريم كتب انا بعد حدثنا ابو بكر بن اسحق
انا عبد الله بن احمد بن حنبل نا احمد بن محمد بن ايوب نا ابراهيم بن سعد عن محمد بن اسحق عن
محمد بن عكرمة عن سعيد بن جبير عن ابن عباس قال قدم رسول الله صلى الله عليه

وسلم المدينة واليهود تقول انما هذه الدنيا سبعة الف سنة حدثنا ابو الحسن
محمد بن احمد الفقيه ببخارا نا صالح بن محمد بن حبيب الحافظ نا ابراهيم بن الحجاج الشامي
نا حماد بن سلمة عن علي بن زيد عن يوسف بن مهران عن ابن عباس عن النبي صلى الله عليه
وسلم قال كان بين ادم الف سنة قال ابن عباس بين ادم ونوح الف سنة وبين
نوح وابراهيم الف سنة وبين ابراهيم وبين موسى خمسمائة سنة وبين موسى وعيسى خمسمائة سنة
وبين عيسى ومحمد صلى الله وسلم خمسمائة سنة قال الحاكم قد مضى الرواية الصحيحة عن رسول
الله صلى الله عليه وسلم انه لم يكن بينه وبين عيسى نبي وقد روت اخبار في خلاف ما سمعت والله
اعلم حدثنا علي بن رسول الله صلى الله عليه وسلم وقوله اما اخبرني في صحيفة قومه اخبرنا ابو بكر
بن خلف الفقيه وجعفر بن محمد الخلدي قالا حدثنا علي بن عبد العزيز نا عمر بن علي بن مهدي نا
ابو اسامة عن ابي يونس عن عكرمة عن ابن عباس ان رجلا من عبس يقال له خالد بن سنان قال لقومه
يا قوم اني اطفي عنكم نار الحدثان قال فقال له عمارة بن زياد رجل من قومه والله ما قلت
لنا خلد قط الا حقا فما شانك وشان نار الحدثان تزعم انك تطفيها قال فانطلق وانطلق
معه عمارة بن زياد في اثنين من قومه حتى اتوها وهي تخرج من شق جبل من حرة يقال لها حرة
النتيع محط لهم خلد خطه فاجلسهم قريبا منها فقال ان ابطأت عليكم فلا تدعوني باسمي فدخلت
كما يدخل الثقب ثم نتج بعضها بعضا فاستقبلها خلد فضربها بعصاه وهو يقول ايد اما
رايت كاليوم هذا زعم ان اعد المعزى لكي اخرج منها وثيابي تشتعل حتى دخل معها النار قال
فاطلعوا عليهم قال فقال عمارة بن زياد والله لو كان صاحبكم حيا لقد خرج اليكم بعد ثلاث
فقالوا انه قد نهانا ان نجعوه باسمه فالوا ادعوه باسمه قال فخرج اليهم براسه فقال
اما انكم ان تدعوني باسمي قد والله قتلموني فاذا مت فخذوني فاذا مت فخذوني فاحرقوني بالنار ثم
اسحقوني بالنار ثم ذروني في الريح فانكم ستجدوني حيا قال فقد فعلوا به ثم ذروه في الريح فيها حمارة بن
فقلنا انشوه فانه امر ان ننشده قال عمارة بن زياد لا تجدن شعرا فانشوه والله لا تنشدوه ابدا
قال قد كان اخبرهم ان في كل امر اربد لو يعجل فاذا اشكل عليكم كانظروا فيها فانكم تبصرون
ما تسالون عنه وقال لامسها حايض فان فيها حايضا فجعوا الى امراته سالوها عنها فاخبرتهم
وهي حايض قال فذهبا كان فيها من علم قال قال ابو يونس قال سماك بن حرب
سئل عنه النبي صلى الله عليه وسلم فقال اراك بما اصاب قومه قال قال ابو يونس

قال الشماخ بن حزم بن خالد بن سنان للنبي صلى الله عليه وسلم فقال مرحبا بابن اخي
قال الحاكم هذا حديث صحيح على شرط البخاري فان نابويه هذا الذي يروي عن
عكرمة هو حاتم بن ابي صغيرة وقد احتجا جميعا به واحتج البخاري بجميع ما يصح عن
عكرمة فاما موت خالد بن سنان هذا فمختلف فيه فاني سمعت ابا الاصبغ عبد الملك بن نصر
وابا عثمن سعيد بن نصر وابا عبد الله محمد بن صالح العامري الاندلسيون وجماعتهم عدي
فقالوا بتكرار ان بينهم وبين القبر وان بحر في وسطها جبل عظيم لا يصعده احد وان
طريقها في البحر على الجبل وانهم نزلوا في اعلى الجبل في غار هناك فرحل عليه صوف ابيض
محميا في صوف ابيض وراسه على يديه كانه نايم لم يتغير منه شيء وان ماءه من اهل
الناحية يشهدون انه خالد بن سنان والله اعلم

ذكر اخبار سيد المرسلين وخاتم النبيين محمد بن عبد الله بن عبد المطلب المصطفى صلوات الله عليه وعلى اله الطاهرين من ولادته الى ارتفاعه ما نصح منها على ما نسمي في الكتاب على ما اخبرنا عليه اخبار الانبياء قبله اذ لم يعد المسجل عليها الاعلى الشرط في اول الكتاب

حدثنا ابو العباس محمد بن يعقوب ثنا احمد بن عبد الجبار ثنا يونس بن بكير عن اسحق قال حدثني
نوفل بن يزيد عن خالد عن جبران عن اصحاب رسول الله صلى الله عليه وسلم انهم قالوا يا رسول
الله اخبرنا عن يعفر قال ادعوه ابى ازهير وذكر عيسى وذكر ابى حين حملت امه خرج منها
نور اضاء له بصرى وبصرى من ارض الشام قال الحاكم خلد بن معدان من كبار التابعين صحب
معاذ بن جبل ومن بعده من الصحابة فاذا استند حديثا عن الصحابة فانه صحيح الاسناد
وان لم يخرجاه ثم اخبرنا ابو الحسن احمد بن محمد العنزي ثنا عثمن بن سعيد الدارمي قال
قلت لابي اليمان حدثكم ابو بكر بن ابي مريم الغساني عن سعيد بن سويد عن العرباض
بن سارية السلمي قال سمعت النبي صلى الله عليه وسلم يقول انا عبد الله في ام الكتاب
لخاتم النبيين وان ادم لمنجدل في طينته وسانبئكم بتاويل ذلك دعوة ابي ابراهيم وبشارة
عيسى به ورؤيا امي التي رات انه خرج منها نور اضاء لها قصور الشام هذا حديث
صحيح الاسناد شاهد للحديث الاول اخبرنا ابو جعفر محمد بن عبد الله العدادي
ثنا هاشم بن يزيد الطرابلسي ثنا يعقوب بن محمد الزهري ثنا عبد العزيز بن عمران ثنا عبد الله
جعفر بن درستويه عن المسور بن مخرمة عن بن عباس عن ابيه قال قال عبد المطلب فدخلنا

قدمنا اليمن في رحلة الشتاء فنزلت على حبر من اليهود فقال لي يا معشر العرب
يا عبد المطلب ناذن لي ان انظر الى ابنك هذا لم يكن عورته قال فكشف احدى منخري فنظر
فيه ثم نظر الى الاخر فقال اشهد ان في احدى يديه ملكا وفي الاخرى نبوة وارى دلائل
النبوة وشيئا لست اعرفه فما ادري قال هل لك من زوجة قلت وما الزوجة قال ادري
قلت ما اليوم فلا قال اذا اقمت فتزوج فيهن فتزوج عبد المطلب الى مكة فتزوج
هالة بنت وهب بن عبد مناف فولدت له حمزة وصفية وتزوج عبد الله بن عبد المطلب
آمنة بنت وهب فولدت رسول الله صلى الله عليه وسلم فقال قريش حين تزوج
آمنة فلج عبد الله على اسد ثنا محمد بن عبد الله بن جعفر العامري ثنا يعقوب
ثنا ابو عتبان محمد بن يحيى الكناني حدثني ابي عن بن اسحق قال كان يهودي قد سكن مكة
فلما كانت الليلة التي ولد فيها رسول الله صلى الله عليه وسلم قال في مجلس من قريش
هل ولد فيكم الليلة مولود فقال القوم والله ما نعلم فقال الله اكبر اما اذ الحاكم
فانظروا واحفظوا ما اقول لكم ولد هذه الليلة نبي هذه الامة الاحمر بين كتفيه علامة فيها
شعرات كانها عرف فرس لا يرضع ليلتين ودلك ان عفريتا من الجن ادخل اصبعه في فيه
فمنعه ثديها تلك الليلة فلما كان من الغد جاء مسحوبا من رجليه حتى طرحه على باب
امه فلما رات الناس قالت ان ابني قد اصابه شيطان فاتوا به الكاهن فنظر اليه
فقال والله ليكونن من ولدك هذا الغلام نبي فاطلقوا حتى ادخل على امه فقال اخرجي الينا ابنك فاخرجته وكشفوا
له عن مراي تلك الشامة فوقع اليهودي مغشيا عليه فلما افاق قالوا ويلك ما لك قال ذهبت
والله النبوة من بني اسرائيل فيحزنهم يا معشر قريش اما والله ليسطون بكم سطوة تخرج خبرها من
المشرق الى المغرب كان في الغلام مولد الذي قال اليهودي ما قال الشامة والولد في المغرة وشاهد
ذلك ابو عبد الله بن الحرث بن عبد المطلب وعبته بن ربيعة شاهد صوف الحلم في بعض من عبد
هذا وشاهدهم من قريش هذا حديث صحيح الاسناد ولم يخرجاه وقد تواتر الاخبار ان رسول
الله صلى الله عليه وسلم في الدار التي فيها الزقاق المعروف بزقاق المدلك بمكة وقد ولدت
فيه وهي الدار التي كانت لعقيل ما حرم رسول الله صلى الله وسلم على يد عقيل بن ابي طالب
ثم في ايدي ولده كما حدثناه ابو العباس محمد بن يعقوب ثنا عمر بن نصر الحولاني ما وهب

المزكي ثنا محمد بن يعقوب الحافظ ثنا محمد بن اسحق الثقفي ثنا ابو يحيى ثنا مصعب بن سلام قال اقرأني علي
محمد بن اسحق قال حدثني مطلب بن عبد الله بن حنطب عن ابيه عن جده انه ذكر وفاده
رسول الله صلى الله عليه وسلم فقال ورأى ابره وامه حبلى به ثم هذا حديث صحيح على
شرط مسلم ولم يخرجاه حدثنا ابو العباس محمد بن يعقوب ثنا يوسف بن عبد الله الخوارزمي
بمرو القديمة ثنا ابو سعيد يحيى بن مسلم الجعفي ثنا يحيى بن يمان ثنا سفيان عن علقمة بن
مرثد عن سليمان بن بريدة عن ابيه ان النبي صلى الله عليه وسلم زار قبر امه في الابواء فما
رؤي اكثر باكيا من ذلك اليوم ثم هذا حديث صحيح على شرط الشيخين ولم يخرجاه ثم
انما اخرج مسلم وحده حديث محارب بن دثار عن بريدة عن ابيه ثم استشهدت
برواية الاستغفار لامي فلم يأذن لي حدثنا ابو بكر بن اسحق انا عبيد بن عبد الواحد
ثنا يحيى بن بكير ثنا الليث عن عقيل عن ابن شهاب عن عبد الرحمن بن كعب بن مالك قال سمعت
كعب بن مالك يقول لما سلمت على رسول الله صلى الله عليه وسلم وهو بين رؤوسهم وكان
رسول الله صلى الله عليه وسلم اذا سر استنار وجهه كانه قطعة قمر وكان يعرف
ذلك منه ثم هذا حديث صحيح على شرط الشيخين وقد اخرجا الحديث بطوله ولم يخرجا
هذا اللفظ اخبرني ابو سعيد احمد بن محمد بن عمرو الاخمي بالكوفة ثنا الحسن بن حماد ثنا ابو
نعيم الفضل بن دكين ثنا المسعودي عن عثمان بن مسلم بن هرمز عن نافع بن جبير بن مطعم عن علي
رضي الله عنه قال لم يكن رسول الله صلى الله عليه وسلم بالطويل ولا بالقصير بين
الكثير والقتير ضخم الرأس واللحية شثن الكفين والقدمين ضخم الكراديس طويل المسربة اذا مشى
تكفأ تكفيا كأنما يمشي يحطط من صبب لم ير قبله ولا بعده مثله صلى الله عليه هذا حديث
صحيح الاسناد ولم يخرجاه بهذه الالفاظ اخبرنا ابو العباس قاسم بن القاسم السياري
بمرو ثنا ابو الموجه ثنا عبدان اخبرني ابي عن شعبة عن سماك بن حرب عن جابر بن سمرة
قال كان رسول الله صلى الله عليه وسلم اشكل العينين ضليع الفم قلت ما اشكل العينين قال
اداعم الحسن هذا حديث صحيح الاسناد على شرط مسلم ولم يخرجاه اخبرني ابو سعيد
الاخمي ثنا الحسين بن حميد ثنا احمد بن منيع ثنا عباد بن العوام ثنا حجاج عن سماك بن حرب عن
جابر بن سمرة قال كان رسول الله صلى الله عليه وسلم لا يحمل الا نسما وكان في ساقه
حموشة وكذا انظر الى الله قلت اكحل العينين ليس بالكحل هذا حديث صحيح الاسناد ولم

المسرى

يخرجاه حدثنا ابو العباس محمد بن يعقوب ثنا ابراهيم بن مرزوق ثنا حجاج بن ابراهيم الصابوني
ثنا شعبة عن سماك بن حرب عن جابر بن سمرة قال رأيت خاتم النبوة على ظهر رسول الله
صلى الله عليه وسلم مثل بيضة الحمامة هذا حديث صحيح على شرط مسلم ولم يخرجاه
اخبرنا ابو جعفر محمد بن حاتم الكسي ثنا عبد بن حميد انا عاصم عن عمرو بن ثابت حدثني
ابو احمد العسكري عن ابي زيد قال الى رسول الله صلى الله عليه وسلم يا يزيد ادن
مني فمسح ظهري قال فدنوت منه ومسحت ظهره ووضعت اصابعي على الخاتم فعرفتها فقال له ما
قال الشعر مجمع عندكم هذا حديث صحيح الاسناد ولم يخرجاه حدثنا ابو بكر الشافعي
ثنا القطيعي ثنا احمد بن حنبل ثنا عبد الله بن احمد بن حنبل حدثني ابي ثنا حماد بن خالد ثنا مالك بن
انس عن زياد بن سعد عن الزهري عن انس بن مالك قال اسدل رسول الله صلى الله عليه وسلم ناصيته
ثم فرق بعد هذا حديث صحيح على شرط الشيخين ولم يخرجاه حدثنا ابو العباس
محمد بن يعقوب ثنا ابو زرعة عبد الرحمن بن عمرو الدمشقي ثنا علي بن عياش ثنا حريز بن عثمان عن عبد الله
بن بسر ان رسول الله صلى الله عليه وسلم اكان سمحا فاكان في عنقه شعرات بيض
هذا حديث صحيح الاسناد ولم يخرجاه حدثنا ابو بكر بن احمد بن سلمان الفقيه بمرو ثنا هلال
بن العلاء الرقي ثنا حسين بن عياش الرقي ثنا حصين بن نمير قال ثنا عبد الله بن محمد بن عقيل قال اخذ بيدي
عبد الملك بن مروان ثنا عمرو بن عبد العزيز والى بعث اليه عمرو قال للرسول سله هل خضب
رسول الله صلى الله عليه وسلم فاني رأيت شعرا من شعره قد لون فقال ان رسول الله
صلى الله عليه وسلم كان يدهن بالسواد ولو عهد في ما افتل على عهد من شيبه في راسه ولحيته واكنت
اعلم على احدى عشرة شعرة من شيبه واما هذا الذي رأيت فمن الطيب الذي كان يطيب شعر رسول الله صلى
الله عليه وسلم هذا حديث صحيح الاسناد ولم يخرجاه اخبرني ابو سعيد الاخمي ثنا الحسين بن
محمد ثنا ابراهيم بن الحجاج ثنا حماد بن سلمة عن سماك بن حرب عن جابر بن سمرة قال ما كان في
رأس رسول الله صلى الله عليه وسلم الا شعرات في مفرق راسه اذا ادهن وارى الدهن
هذا حديث صحيح على شرط مسلم ولم يخرجاه اخبرني ابو العباس السياري ثنا محمد بن
موسى بن حاتم ثنا علي بن الحسين بن شقيق انا ابو حمزة عن عبد الملك بن عمير عن ابي رمثة
التيمي قال انت رسول الله صلى الله عليه وسلم وعليه بردان اخضران له شعر
قد علاه الشيب شيبه احمر مخضوب بالحنا هذا حديث صحيح الاسناد ولم يخرجاه

حدثني محمد بن صالح بن هانئ نا الحسين بن الفضل نا محمد بن سعد نا هشام بن عروة عن
أبيه قال سئلت عائشة هل شاهد رسول الله صلى الله عليه وسلم فقالت شاهده الله
يبصان هذا حديث صحيح الاسناد محفوظ عن هشام ولم يخرجاه حدثنا علي بن
حمشاذ العدل نا ابو مسلم ان حاج بن منهال حدثهم قال حدثنا حماد بن سلمة نا ثابت
قال قيل لانس ما كان شيب رسول الله صلى الله عليه وسلم قال ما شاهده الله بالشيب ما كان
في رأسه الا نحو عشرين او ثمان عشرة هذا حديث صحيح على شرط مسلم ولم يخرجاه
وهذه اللفظة انما اشتهرت بعائشة رضي الله عنها وهي من قول ابن عمر سمعه حدثنا
محمد بن يعقوب الحافظ نا محمد بن يعقوب نا اسمعيل بن ابراهيم نا ابو حميد بن هلال عن
ابي بردة قال اخرجت الينا عائشة كساء ملبدا وازارا غليظا فقالت فبض رسول الله صلى
الله عليه وسلم في هذين هذا حديث صحيح على شرط الشيخين ولم يخرجاه حدثنا
ابو بكر بن اسحق انا الحسين بن حسن السكري نا مسلم بن داود المقري نا عبد الله بن زيد بن
قال سمعت البراء بن عازب يقول كان النبي صلى الله
عليه وسلم فرعا مربوعا هذا حديث صحيح الاسناد ولم يخرجاه حدثنا احمد بن عبيد
المقري بالكوفة نا عبد الله بن عمار نا ابراهيم بن اسحق الحربي نا جان بن علي عن ابي بن علي
عن الحكم عن يحيى بن الجزار عن علي قال كان لرسول الله صلى الله عليه وسلم فرس يقال له الم
ويقال له الفضول وبغلة يقال لها دلدل وحمار يقال له عفير وذو الفقار سيفه وذو الفقار حدثنا
ابو الفضل الفقيه واحمد بن محمد بن سلمة العنزي قالا نا عمر بن محمد الدارمي وحمد بن سنان العوقي
نا ابراهيم بن طهمان عن ابي ابان بن تغلب عن عبد الله بن شقيق عن ميسرة العمر قال قلت يا رسول الله
متى كنت نبيا قال وادم بين الروح والجسد هذا حديث صحيح الاسناد ولم يخرجاه وشاهد
حديث الاوزاعي الذي حدثناه ابو بكر بن اسحق انا سلمة بن محمد بن الفضل نا محمد بن هاشم العلبي
نا الوليد بن مسلم عن الاوزاعي عن يحيى بن ابي كثير عن مسلمة عن ابي هريرة قال قيل للنبي صلى الله عليه
وسلم متى وجبت لك النبوة قال بين خلق ادم ونفخ الروح فيه اخبرني عبد الله بن محمد بن
علي بن زياد العدل نا الامام ابو بكر بن محمد بن اسحق نا ابو سعيد الاشج نا ابو معاوية عن
هشام بن عروة عن ابيه عن عائشة ان النبي صلى الله عليه وسلم قال لسواد بن زياد
ما اراك له حنكة الاحنكك هذا حديث صحيح على شرط الشيخين ولم يخرجاه العرس
في اخراجه ما حدثنيه ابو العباس محمد بن يعقوب نا احمد بن عبد الجبار نا يونس بن بكير عن ابن

اسحق قال احدثني عبد الملك بن عبد الله بن ابي سفيان بن العلاء بن جارية الثقفي وكان واعية
قال قال ابو بكر فقه بن نوفل بن اسعد بن عبد العزى فيما كان خبر محمد ذكر ذلك من امره
الله صلى الله عليه وسلم

ل الرحال وصرف الدهر والغدر وما لشيء قضاه الله من غير
حنه قد عوى لاخبرها وما لها تخفي الغب من خبر
ما الى عمه لاخبرها امرا اتاه سما الناس من اخر
ما من قد سمعت به مما مضى من قدم الدهر والعصر
هم ما به تخبره خبر بل اتل معوت الى البشر
يل الذي ترجس نحره كل الاله فارح الخز واسطر
له اليناكي يسايله عن امره ما يرى في النوم والسهر
جبريل ناسطقا عما تفوه به اعالي الحلب والشجر
ت امين الله واحمي في صورة اجمل من اهب الصور
ت قرن وكاد الخوف يذعرني لما سلم مجول من الشجر
طني وما يدري ان يصدقني ان سوف تبعث مثلما نزل السور
ك ان اعلنت دعوتهم من الجهاد بلى من ولا كدر

ثنا اسمعيل بن محمد بن الفضل نا حدري نا ابراهيم بن المنذر نا عبد العزيز بن ابي ثابت الزهري
ثنا موسى بن عقبة عن ابي الحويرث عن قتادة بن اسلم الكناني عن اللبث قال لقيت رسول الله
الله عليه وسلم على راس اربعين من الفيل هذا حديث صحيح الاسناد ولم يخرجاه
اخرج البخاري حديث عكرمة عن ابن عباس بعث وهو ابن اربعين والدليل على صحة هذا الحديث
ان ابراهيم اخبار سيد التابعين هذه القولة اخبرني محمد بن المؤمل بن الحسن بن الفضل
نا احمد بن حنبل نا يحيى بن سعيد القطان عن يحيى بن سعيد الانصاري عن سعد بن المسيب
قال انزل على النبي صلى الله عليه وسلم وهو ابن اربعين حدثنا ابو العباس محمد بن يعقوب
نا احمد بن عبد الجبار نا يونس بن بكير عن هشام بن عروة عن ابيه عن عائشة قالت ما
اطعى عن رسول الله صلى الله عليه وسلم الوجي جزع من ذلك جزعا شديدا فقلت ما رايت من
جزعه لقد فزل ذلك لما ترى من جزعك فانزل الله ما ودعك ربك وما قلى هذا حديث صحيح

الاسناد ولم يخرجاه لا يسأل فيه **حدثنا** ابو العباس محمد بن يعقوب ثنا احمد بن عبد
الجبار ثنا يونس بن بكير عن عمرو بن ذر عن سعيد بن جبير عن ابن **عباس** ان رسول الله
صلى الله عليه وسلم قال لجبريل ما منعك ان تزورنا اكثر مما تزورنا فانزل الله عز وجل وما
نتنزل الا بامر ربك الى قوله وما كان ربك نسيا هذا حديث صحيح على شرط الشيخين ولم
اخبرنا ابو بكر الشافعي ثنا اسحق بن الحسن بن ميمون ثنا ابو حذيفة ثنا سفيان عن
الاعمش عن حسان عن سعيد بن جبير عن ابن **عباس** قال فضل القرآن من الذكر فضل
بيت العزة الذي سمى الذكر بما فعل جبريل عليه السلام بنزله على النبي صلى الله عليه وسلم
بنزله نزيلا قال سفيان عشرين عشرين ونحوها هذا حديث صحيح الاسناد ولم يخرجاه
حدثنا ابو سهل احمد بن محمد بن زياد النحوي ثنا يحيى بن ابي طالب ثنا وهب بن جرير بن حازم
ثنا ابي قال سمعت يحيى ابو بحدث عن بديل بن ابي حبيب عن عبد الرحمن بن سماسة عن
زيد بن ثابت قال كنا عند رسول الله صلى الله عليه وسلم نولف القرآن من الرقاع هذا
حديث صحيح على شرط الشيخين ولم يخرجاه وفيه الدليل الواضح ان القرآن انما جمع في عهد
رسول الله صلى الله عليه وسلم **اخبرنا** ابو جعفر محمد بن علي الشيباني بالكوفة ثنا
احمد بن حازم الغفاري ثنا علي بن حكيم ثنا معتمر بن سليمان عن مثنى بن الصباح عن عمرو بن دينار
عن سعيد بن جبير عن ابن **عباس** ان النبي صلى الله عليه وسلم كان اذا نزل جبريل عليه
السلام فقال بسم الله الرحمن الرحيم علم انها سورة هذا حديث صحيح الاسناد ولم يخرجاه
حدثنا ابو العباس محمد بن يعقوب ثنا احمد بن عبد الجبار ثنا يونس بن بكير ثنا يزيد بن زياد بن
ابي المعدي عن جامع بن شداد عن طارق بن عبد الله المحاربي قال اتيت رسول الله صلى الله
عليه وسلم من سورة المحارب وانا في سابعة لي فمر وعليه حلة حمراء سمعته يقول يا ايها
الناس قولوا لا اله الا الله تفلحوا ورجل يتبعه يرميه بالحجارة قد دمى كعبيه وهو يقول
يا ايها الناس لا تطيعوا هذا فانه كذاب فقلت من هذا فقيل هو غلام من بني عبد المطلب قلت
اظهر الله الاسلام عز حنا من الربذة ومعاطعنة لنا حتى نزلنا من المدينة فسألت
عن قعود اذا انا بالرجل عليه ثوبان فسلم علينا فقال من اين القوم فقلنا من الربذة ومعنا
جمل عرة فقال تبيعونني الجمل فقلنا نعم فقال كم فقلنا بكذا وكذا صاعا من تمر قال احدثكم
وما استقصى فاخذ بخطام الجمل فذهب به حتى توارى في حيطان المدينة فقال بعضنا

بعض تعرفون الرجل فلم يكن منا احد يعرفه فلما كان اليوم الثاني بعضنا بعضا فقالوا انطلق
عامكم من لا تعرفون فقالت الطغيمة فلانا وفلانا وفلانة ابينا وجد رجل لم يغدر بكم
ما رأيت مثله ما القمر ليلة البدر من وجهه فلما كان العشي اذا نا رجل فقال
السلام عليكم ورحمة الله انتم الذين جئتم من الربذة فقلنا نعم قال نا رسول رسول
الله الكلم وهو يأمركم ان تأكلوا من هذا التمر حتى تشبعوا وتكالوا حتى تستوفوا
ثم اخذ التمر حتى شبعنا واكلنا حتى استوفينا ثم قدمنا المدينة من الغد فاذا رسول الله
صلى الله عليه وسلم قائم يخطب الناس على المنبر فسمعته يقول ايها المعطي العلماء والد ابن
وابنك واباك واختك اخاك ادناك ادناك ثم رجل من الانصار فقال يا رسول
الله ما ابو انعلبة بن يربوع الذين قتلوا فلانا في الجاهلية فحدثنا بثأرنا فرفع رسول
صلى الله عليه وسلم يديه حتى رأيت بياض ابطيه فقال الا يجني ام على ولد لا يجني
على ولده هذا حديث صحيح الاسناد ولم يخرجاه **اخبرني** محمد بن يعقوب الحافظ ثنا
احمد بن النضر ثنا ابو كريب ثنا مصعب بن المقدام ثنا اسرائيل عن عثمان بن المغيرة عن سالم
ابن ابي الجعد قال كان رسول الله صلى الله عليه وسلم يخرج نفسه على الناس بالموقف هل
من رجل يحملني الى قومه فان قريشا قد منعوني ان ابلغ كلام ربي قال فاتاه رجل من بني
شيبان فقال انا فقال وهل عند قومك منعة وسأله من انت هو فقال انا هوذة بن علي الحنفي
ثم ان الرجل احب ان يخبر قومه فاتى النبي صلى الله عليه وسلم فقال انهم فاخبرهم ثم اتاهم
فقال نعم وانطلق فحارب قومه الانصاري حدث هذا حديث صحيح على شرط الشيخين
ولم يخرجاه **اخبرنا** محمد بن عبد الله الحافظ ثنا ابو عبد الله محمد بن عبد الله الجارودي
بمرو ثنا سلمة احمد بن حماد **كتاب المغازي** ثنا يحيى بن ابي طالب ثنا عبد الله بن
ادريس ثنا محمد بن اسحاق ح وثنا ابو العباس محمد بن يعقوب ثنا احمد بن عبد الجبار ثنا
يونس بن بكير عن محمد بن اسحاق عن الزهري وعاصم بن عمر بن قتادة وعبد الله بن ابي بكر
وغيرهم من علمائنا قالوا لما اصاب قريشا يوم بدر ما اصابها من الهزيمة ورجعت فلولها
الى مكة وكان ممن قتل يومئذ من اشرافها عتبة بن ربيعة وشيبة بن ربيعة وابو جهل بن هشام
وامية بن خلف ونبيه ومنبه ابنا الحجاج وزمعة بن الاسود وابو البختري بن هشام والعاص
بن هشام بن المغيرة وحنظلة بن ابي سفيان ومسعود بن ابي امية وعلي بن امية بن خلف
وجماعة سواهم من اشرافهم ممن قتل يومئذ فلما اجتمع ابو سفيان بمن نجا معه من قريش
ومن كان يلي امرهم من بعد مصاب من اصيب منهم مشى عبد الله بن ابي ربيعة وعكرمة بن
ابي جهل وصفوان بن امية في رجال ممن اصيب آباؤهم وابناؤهم واخوانهم ببدر من قريش
كلموا ابا سفيان ومن كان له في تلك العير تجارة من قريش فقالوا يا معشر قريش ان محمدا
قد وتركم وقتل خياركم فاعينونا بهذا المال على حربه لعلنا ندرك منه ثأرا بمن اصاب منا
ففعلوا فيما ذكر لي بعض اهل العلم فيما بلغني عن عبد الله بن ابي بكر وغيره فيما ذكروا
من ذلك فيما ذكر لي عن عكرمة مولى ابن عباس وغيره من علمائنا ان ابا سفيان لما

عن سعيد بن هشام انه دخل مع حكيم بن افلح على عائشة رضي الله عنها فسألها
فقال يا ام المومنين انبئي عن خلق رسول الله صلى الله عليه وسلم قالت ليس تقرا القرآن
قال بلى قالت فان خلق نبي الله صلى الله عليه وسلم القرآن هذا حديث صحيح على شرط
الشيخين ولم يخرجاه حدثنا ابو عمر وعثمان بن احمد بن السماك ببغداد ثنا حامد بن شعيب
البلخي ثنا عارم بن الفضل ثنا حماد بن زيد عن ايوب ومعمر والنعمان بن راشد عن الزهري عن
عروة عن عائشة قالت ما لعن رسول الله صلى الله عليه وسلم مسلما من لعنة بدكره
ولا ضرب بيده شيئا قط الا ان يجاهد في سبيل الله ولا سئل عن شيء قط فمنعه الا ان ياتي
ما ثما فان كان ما ثما كان ابعد الناس منه ولا انتقم لنفسه من شيء قط يوتى اليه الا ان تنتهك
حرمات الله فينتقم لله بها وما خير في امرين قط الا اختار ايسرهما وكان اذا احدث العهد
بجبريل عليه السلام بدا برسه كان اجود بالخير من الريح المرسلة هذا حديث صحيح
على شرط الشيخين ولم يخرجاه بهذه السياقة ودمن حديث ابوب السختياني عن حماد فقد رواه
مسلم بن حرب عن حماد ولم يذكروا ايوب وعارما لعنه ماموني حدثنا ابو العباس
محمد بن يعقوب ثنا احمد بن عبد الجبار ثنا يونس بن بكير عن يونس بن عمرو عن العرزمي عن
عائشة رضي الله عنها ان رسول الله صلى الله عليه وسلم ملكوني الا تخلط
خلط ولا تشتاق شواق ولا تحري السبيب مثلها بل يعفو او يصفح هذا حديث صحيح
على شرط الشيخين ولم يخرجاه حدثنا ابو بكر محمد بن جعفر الاودي الغازي ببغداد ثنا عبد الله
بن احمد بن ابراهيم الدورقي ثنا احمد بن يحيى بن مالك الحراني ثنا علي بن الحسين بن واقد عن ابيه قال
سمعت يحيى بن عقيل يقول سمعت عبد الله بن ابي اوفى يقول كان رسول الله صلى الله
عليه وسلم يكثر الذكر ويقل اللغو ويطيل الصلوة ويقصر الخطبة ولا يستنكف ان يمشي مع
العبد والارملة حتى يقضي لهم من حاجتهم هذا حديث صحيح على شرط الشيخين ولم يخرجاه
حدثنا ابو العباس محمد بن يعقوب ثنا هرون بن سليمان الاصفهاني ثنا عبد الرحمن بن مهدي ثنا سعد
عرفاك قال سمعت عبد الله بن ابي عتبة يقول سمعت ابا سعيد الخدري يقول كان
رسول الله صلى الله عليه وسلم يكثر الذكر ويقل اللغو ويطيل الصلوة ويقصر الخطبة
ولا يستنكف ان يمشي مع العبد والارملة حتى يقضي لهم حاجتهم هذا حديث صحيح على شرط
الشيخين ولم يخرجاه قال الحاكم قدمت هذه الاحاديث الصحيحة في كل باب من

الحلال وسبيل المصطفى لقول الله عز وجل ولقد اخترناهم على علم على العالمين وقوله عز
وجل الله اعلم حيث يجعل رسالاته وقوله ن والقلم وما يسطرون وما انت بنعمة ربك
بمجنون وانك لعلى خلق عظيم فاسمع الان الاباني الصحيحة بعدها حدثنا
ابو حماد العدل املا ثنا هرون بن العباس الهاشمي ثنا جذام بن والد ثنا عمر وبن ابي راس
مولى سعيد بن المسيب عن ابن عباس قال اوحى الله الى عيسى عليه السلام يا عيسى لمن
تدرك من امة احمد ان يرضوا بما قسم لهم ولو لا حلمهم ما خلقت الجنة والنار
ولا سطحت العرش على الماء فاصطفيك وكتبت عليك لا اله الا الله فسألت هذا حديث صحيح
على شرط الشيخين ولم يخرجاه حدثنا ابو سعيد عمرو بن محمد بن منصور العدل ثنا ابو الحسن
ابراهيم الخطلي ثنا ابو الحرث عبد الله بن مسلم الفهري ثنا اسمعيل بن مسلمة
ثنا عبد الرحمن بن زيد بن اسلم عن ابيه عن جده عن عمر بن الخطاب رضي الله عنه قال قال رسول
الله صلى الله عليه وسلم لما افترى ادم الخطيئة قال يا رب اسالك بحق محمد لما غفرت لي فقال
الله تعالى وكيف عرفت محمدا ولم اخلقه قال يا رب لانك لما خلقتني بيدك ونفخت في من روحك
رفعت راسي فرايت على قوايم العرش مكتوبا لا اله الا الله محمد رسول الله فعلمت انك لم
تضف الى اسمك الا احب الخلق اليك فقال الله صدقت يا ادم انه لاحب الخلق الي ادعني
بحقه فقد غفرت لك ولو لا محمد ما خلقتك هذا حديث صحيح الاسناد ولم
يخرجاه بذكر توبة لعبد الرحمن بن زيد ولا لاحد ما خلقك هذا حديث صحيح الاسناد ولم
يخرجاه بذكر توبة لعبد الرحمن بن زيد بن اسلم في هذا الكتاب حدثنا ابو العباس محمد بن
يعقوب ثنا محمد بن عبد الرحمن الدوري ثنا فراد ابو نوح انا ابو يونس القزاز عن اسحق عن الكلبي عن ابي
صالح عن موسى قال خرج ابو طالب الى الشام وخرج معه رسول الله صلى الله عليه وسلم
في ركب من قريش فلما اشرفوا على الراهب هبطوا وحلوا رحالهم فخرج اليهم الراهب وكانوا
قبل ذلك يمرون به فلا يخرج اليهم ولا يلتفت فانزلوا رحالهم محل نزولهم حتى حلوا
فجعل يتخللهم حتى جاء فاخذ بيد النبي صلى الله عليه وسلم فقال هذا سيد العالمين هذا رسول رب العالمين
هذا يبعثه الله رحمة للعالمين فقال له اشياخ قريش وما علمك بذلك قال انكم حين اشرفتم من العقبة
لم يبق حجر ولا شجر الا خر ساجدا ولا يسجدان الا لنبي وانا اعرفه بخاتم النبوة اسفل من غضروف
كتفه مثل التفاحة ثم رجع فصنع لهم طعاما فلما اتاهم وكان رسول الله صلى الله
عليه وسلم في رعية الابل قال ارسلوا اليه فاقبل وعليه غمامة تظله قال انظروا اليه

عمامه نطله فلما قدم القوم وجدهم قد سبقوه الى الشجره فلما جلس ما الى الشجره عليه قال انظروا الى الذى الشجره مال عليه فبينما هو قايم عليه وهو يناشدهم
ان لا يدهبوا به الى الروم قال الروم ان زاده عزوه والصعه فقتلوه والتفت فاذا هو
بسبعه نفر قد اقبلوا من الروم فاستقبلهم فقال ما حابكم فقالوا جيئنا فان هذا النبى
خارج فى هذا الشهر فلم يبق طريق الا قد بعثت الناس وانا بعثنا الى طريقه هذا فقال لهم
الراهب هل خلفتم خلفكم احدا هو خير منكم قالوا لا انما اخبر باخره بعثنا الطريق هذا
قال افرايتم امرا اراد الله ان يقضيه هل يستطيع احد من الناس رده قالوا لا قال فبايعوه
فبايعوه واقاموا معه قال فاقام الراهب فقال اشدكم الله ايكم وليه قالوا ابو
طالب فلم يزل يناشده حتى رده وبعث معه ابو بكر بلالا وزوده الراهب من الكعك
والزيت هذا حديث صحيح على شرط الشيخين ولم يخرجاه حدثنا ابو الحسن احمد بن
العبدى بمكه ثنا عمر بن سعيد الدارمى ثنا حيوه بن شريح الحضرمى ثنا بقيه بن الوليد حدثنى
عبد الله بن سعيد عن جابر بن عمرو السلمى عن عبيده بن عبيدات رجلا سال رسول الله صلى الله
عليه وسلم كيف اصبحت يا رسول الله قال كانت حاضنتى من بنى
سليم فانطلقت انا وابن لها فى بهم لنا ولم ناخذ معنا زادا فقلت يا اخى اذهب فات
لنا من عندنا فانطلق اخى وكنت عند بهم فاقبل طيران ابيضان كانهما نسران
احدهما لصاحبه اهو هو قال نعم فاقبلا ينسران فاخذانى فبطحانى للقفا فشقا
بطنى ثم استخرجا قلبى فشقاه فاخرجا منه علقتين سوداوين فقال احدهما لصاحبه
ائتنى بماء ثلج فغسل به جوفى ثم قال ائتنى بماء بارد فغسل به قلبى ثم قال
ائتنى بالسكينه فحاطه وختم عليه بخاتم النبوه فقال احدهما لصاحبه احطه فى كفه واجعل الفاس
امه فى كفه فاذا انا انظر الى الفاس فى كفى اشفق ان يخرجوا على فقالوا اوان امنه وزنت به لما انهم
ثم انطلقوا وتركانى وفرقت فرقا شديدا ثم انطلقت الى اخى فاخبرتها بالذى رات فاشفقت ان
يكون قد اتى فقال اعبد الله فرحل بعيرها فحملنى على الرحل وتركت حلفى حتى بلغنا الى
فقالت ادبت ملئى ودمتى وجدتها بالذى ذهبت فلم ترعها ذلك فالتانى ابى فخرج منى نزاع
منه فصوت الغلام هذا حديث صحيح على شرط مسلم ولم يخرجاه حدثنا ابو العباس احمد بن محمد
المحبوبى بمكه ثنا ابو عبد الله محمد بن عبدان بن سيار ثنا احمد بن عبد الله البرقى ثنا يزيد بن عبد الملك
ثنا ابو اسحق الفزارى عن الاوزاعى عن مكحول عن انس بن مالك قال كنا مع رسول الله صلى الله عليه

وسلم فى سفر فنزلنا منزلا فاذا رجل فى الوادى يقول اللهم اجعلنى من امه محمد المرحومه
المغفور لها المتاب لها قال فاشرفت على الوادى فاذا رجل طويل اكثر من ثمانيه اذرع فقال له
من انت قال انا انس بن مالك خادم رسول الله صلى الله عليه وسلم قال انى هو قلت هو ذا
كلا مدركا فانه وافق السلام فاتيت النبى صلى الله عليه وسلم فاخبرته فجاء حتى لقيه فعانقه
وسلم عليه ثم بعد استحذان فقال له يا رسول الله انى اظن الكبير سنه يوما وهذا يوم فطرى
فقال ما دامت فزلت عليها ما بيده من الشعاع عليها خبز وحوت وكرفس فاكلا وطعمانى وظل العرش
سلم زايته مرعى على السحاب فى السماء هذا حديث صحيح الاسناد ولم يخرجاه حدثنا
محمد بن يعقوب ثنا احمد بن عبد الجبار ثنا يونس بن بكير عن الاعمش عن المنهال بن عمرو عن سعيد بن
ابيه قال سافرت مع رسول الله صلى الله عليه وسلم فرات منه شيئا عجبا فرات منه
جلس الى هاتين الشجرتين فقال ان رسول الله صلى الله عليه وسلم يقول لكما ان تجتمعا فالتفت
منهما كل واحده فانبتت كل واحده منهما من اصلها فمن تلك واحده الى صاحبتها فالتقيا جميعا
رسول الله حاجته ثم قال لهما انطلقا فقال لهما لتعد كل واحده الى مكانها فاتيتهما
كل منهما فعادت كل واحده الى مكانها وانشا امراه فقالت انا بنى هذا به لم منذ سبع
كل يوم مرتين فقال رسول الله صلى الله عليه وسلم ائتنيه فاتيته به فقبل وجهه وقال
عبد الله انا رسول الله ثم قال لها رسول الله صلى الله عليه وسلم اذا رجعا فاحسنى
فلما رجع رسول الله صلى الله عليه وسلم استقبلته وهما كشاة رابط دسم
رسول الله صلى الله عليه وسلم خذ هذا الكبش فاخذ منهما ما اذن فقال الذى
ما رايته شيئا منذ فارقتنا ثم اتاه بعير فقام بين يديه فراى عنيه تدمعان
اصحابه فقال ما لبعيركم هذا تشكوكم فقالوا لا كنا نعمل عليه فلما كبر وذهب عمله تواعدنا عليه
عبد فقال رسول الله صلى الله عليه وسلم لا تخرجوه واجعلوه فى الابل يكون معها
هذا حديث صحيح الاسناد ولم يخرجاه بهذه السياقه حدثنا ابو بكر بن اسحق انا على
بن عبد العزيز ثنا ابو النعمان ثنا المعتمر بن سليمان قال سمعت ابى يحدث عن ابى العلاء بن يزيد بن عبد الله
ابن الشخير عن سمره بن جندب انه حدثه ان صعصعه كانت عند رسول الله صلى الله عليه وسلم
فجعل الناس ياكلون منها فكلما شبع قوم جلس مكانهم اناس اخرون فقال كذلك الصلوه
الاولى فقال رجل انها تمد بشى فقال سمره ما كانت تمد الا من السماء هذا حديث صحيح على شرط

الشعبي ولم يخرجاه حدثنا ابو العباس محمد بن يعقوب نا احمد بن عيسى اللخمي نا عمرو بن
ابي سلمة عن الاوزاعي قال حدثني عبد المطلب بن حنطب المخزومي قال اخبرني عبد
الرحمن بن ابي عمرة الانصاري حدثني ابي قال كنا مع رسول الله صلى الله عليه وسلم غزوة
فاصاب الناس مجاعة فاستاذن الناس رسول الله صلى الله عليه وسلم في نحر بعض ظهرهم
ظهورهم وقالوا ابلغنا الله بهم فلما راى عمر بن الخطاب رسول الله صلى الله عليه وسلم
قد هم بان ياذن لهم في نحر بعض ظهرهم قال يا رسول الله كيف بنا اذا لقينا العدو غدا
جياعا رجالا ولكن ان رايت يا رسول الله ان تدعو الناس ببقايا ازوادهم فتحمل الناس بعون
بالحفنة من الطعام وفوق ذلك فكان علاهم من حابصاح ثم دعا بها ثم قام فدعا بما شا
الله ان يدعو ثم دعا الجيش بادعيتهم ثم امرهم ان يحشوا ما بقي من الجيش فما زركوا دعا الا ملوا
وبقي مثله فضحك رسول الله صلى الله عليه وسلم حتى بدت نواجذه فقال اشهد ان لا اله
الا الله واشهد اني رسول الله لا يلقى الله عبد مومن بهما الا حجبت عن النار هذا حديث
صحيح الاسناد ولم يخرجاه اخبرنا ابو جعفر محمد بن علي الشيباني بالكوفة نا احمد بن
المنذر عن سفينة قال كنت في البحر في سفينة فانكسرت فتركت لوحا منها فطرحني في اجمة
اسد فلم ير عي الي به فقلت يا ابا الحرث انا مولى رسول الله صلى الله عليه وسلم فطاطا راسه
وعرنكبه شقي فمار اني بعدي الى الطريق حتى وضعني على الطريق فلما وضعني
على الطريق فكما همهم فظننت انه يودعني هذا حديث صحيح الاسناد ولم يخرجاه حدثنا
ابو محمد الحسن بن ابرهيم الاسلمي الفارسي من اصل كتابه نا جعفر بن محمد بن شاكر نا سويد نا ابن
بن سعيد القطان نا يحيى بن عبد الله المكي نا عبد الرزاق عن معمر عن الزهري عن سالم عن عبد
الله بن عمر قال كنا محلوسا حول رسول الله صلى الله عليه وسلم اذ دخل اعرابي جعودي
يدوي بابي على ناقة حمراء فاناخ باب المسجد ودخل مسلم على النبي صلى الله عليه وسلم فقال
قعد فلما قضى صلاته قالوا يا رسول الله ان الناقة التي تحت الاعرابي سرقة قال اغم بيننا
قالوا نعم يا رسول الله قال فعلي خذ حق الله من الاعرابي ان قامت عليه البينة وان لم تقم
فردوه الي فانطلق الاعرابي ساعة فقال له النبي صلى الله عليه وسلم ثم يا اعرابي ان امن الله
والا فاذا بلغت الناقة من خلف الباب الذي بحذاء الكراسة يرسول الله ان هذا ما اسرقها
ولا علمت لاحد سواه فقال له النبي صلى الله عليه وسلم يا اعرابي الذي اطلقها بعذرك ما الذي

قلت فقال قلت اللهم انك لست بمرئي فتسجد ثناء ولا معلوما فاعانك على خلقنا ولا بعد
ترزقنا فتسئل في رزقك ونبيك انت زنا كما تقول وفوق ما تقول الفا بلون ان تسئل ان تصلي على محمد وان
تهزمني وزاده فقال له النبي صلى الله عليه وسلم والذي بعثني بالكرامة ما عرابي لقد راب الملك
ملك من ورا نواه الازد مكثون مقالتك فاكثر الصلوة علي وزوان هذا الحديث عن امرهم
ثقاة حتى عبد الله المخرمي هذا الشيخ عرفه بعد الله وكاخرج حدثنا ابو بكر بن اسحق
انا علي بن عبد العزيز نا مسلم بن سعيد بن الاصبهاني نا شريك عن سماك عن ابي ظبيان عن
عباس بن عبد المطلب اعرابي الى النبي صلى الله عليه وسلم فقال يا رسول الله ارايت
ان صدقت هذا العذق من هذه النخلة اشهد اني رسول الله قال نعم قال فادع العذق فجعل
ينصل من النخلة حتى سقط في الارض فجعل ينقز حتى انا النبي صلى الله عليه وسلم
قال له ارجع فرجع حتى عاد الى مكانه هذا حديث صحيح على شرط مسلم ولم يخرجاه
حدثنا ابو محمد احمد بن عبد الله المزني نا يوسف بن موسى المروزي نا عباد بن يعقوب نا الوليد
بن ابي السري عن عباد بن عبد الله عن علي رضي الله عنه قال كنا مع رسول الله صلى
الله عليه وسلم بمكة فخرج في بعض نواحيها فما استقبله شجر ولا جبل الا قال السلام
عليك يا رسول الله هذا حديث صحيح الاسناد ولم يخرجاه حدثنا ابو بكر احمد بن كامل القاضي نا
عمر بن محمد الزفاتي نا هدبة بن خالد نا شعبة عن عمرو بن مرة عن عبد الله بن سلمة عن علي
رضي الله عنه قال عرض فاتا علي النبي صلى الله عليه وسلم وانا اقول اللهم ان كان اجلي بيد
حتى وان كان متاخرا فاعذرني فقال ما قلت فاعدت فقال رسول
الله صلى الله عليه وسلم اللهم اشفه فما عاد لذلك الوجع
هذا حديث صحيح على شرط الشيخين ولم يخرجاه اخبرنا ابو عمرو عثمان بن احمد بن عبد
الله الزفاف ببغداد نا عبد الملك بن محمد الزفاتي نا يعقوب بن اسحق الحضرمي نا عكرمة بن عمار
نا ابو كثير العنزي قال قال ابو هريرة ما على وجه الارض من ولا من ولا هو يحيى
وانا اريد ما عملت بكما يا هرير قال اني كنت ادعو امي الى الاسلام فتابى واني ادعوها
اليوم فاسمعني من رسول الله صلى الله عليه وسلم ما اكرهني الى رسول الله صلى الله عليه
وسلم فاتيت رسول الله وانا اكي فقلت اني كنت ادعو امي الى الاسلام فتابى واني ادعوها
اليوم فاسمعني من رسول الله ما اكرهها الى رسول الله صلى الله عليه وسلم فاتيتها وانا اكي فاخذت
في البكاء قلت يا رسول الله ادع الله ان يهدي ام ابي هريرة الى الاسلام فدعا لها رسول الله صلى الله

عليه وسلم فرجعت الى امرأتها بدعوة رسول الله صلى الله عليه وسلم فلما كنت
على الباب اذا الباب معلق قد قفت الباب سمعت حسي فلبست ثيابها وجعلت على رأسها
خمارها وقالت ادخلي يا هرير فقمت لي فلما دخلت قالت اشهد ان لا اله الا الله وان
محمدا رسول الله فرجعت الى رسول الله صلى الله عليه وسلم وانا ابكي من الفرح
كانت ابكى من الحزن وجعلت اقول ابشر يا رسول الله قد استجاب الله دعوتك وهدى الله
ام ابي هريرة الى الاسلام فقلت ادع الله ان يحببني وامي الى عباد المؤمنين ويحببهم الينا فقال
فقال رسول الله صلى الله عليه وسلم اللهم حبب عبيدك هذا واما الى عبادك المؤمنين وحببهم
اليهما فما على الارض مؤمن ولا مؤمنة الا وهو يحبني واحمد ان هذا حديث صحيح الاسناد و
خرجاه **حدثنا** ابو العباس محمد بن يعقوب ثنا ابراهيم بن سلم الرمادي ثنا عمار بن محمد ثنا عاصم
بن حميد ثنا اسمعيل بن ابي خالد عن عبد الله المزني عن عبد الرحمن بن ابي بكرة العتيبي قال كان
فلان يجلس الى النبي صلى الله عليه وسلم فاذا تكلم النبي صلى الله عليه وسلم سبني اخلع ردائي
فقال له النبي صلى الله عليه وسلم كذلك لم يزل يخلع حتى مات هذا حديث صحيح الاسناد
ولم يخرجاه **حدثني** ابو بكر محمد بن داود بن سليمان الزاهد ثنا ابو علي محمد بن محمد بن الاشعث الكوفي
بمصر حدثني ابو الحسن موسى بن جعفر بن موسى بن جعفر بن محمد بن علي حدثني ابي اسمعيل عن ابيه موسى بن
جعفر عن ابيه جعفر بن محمد عن ابيه عن جده علي بن الحسين بن علي عن علي بن ابي طالب ان يهوديا
كان يقال له بحر بحر كان لعلي رسول الله صلى الله عليه وسلم دنانير فقاضى النبي صلى الله
عليه وسلم فقال له يا يهودي ما عندي ما اعطيك قال فاني اقعد معك حتى يعطيني فقال
صلى الله عليه وسلم اذا اجلس مجلسا فجلس معه فصلى رسول الله صلى الله عليه وسلم في
ذلك الموضع الظهر والعصر والمغرب والعشاء الاخرة والغداة وكان اصحاب النبي صلى الله عليه
وسلم يهددونه ويتوعدونه فقطن رسول الله صلى الله عليه وسلم فقال ما الذي يصنعون به
قالوا انت رسول الله يهودي يحبسك فقال رسول الله صلى الله عليه وسلم ان ربي نهاني ان اظلم معاهدا
ولا غيره فلما ارتفع النهار قال اليهودي اشهد ان لا اله الا الله واشهد انك رسول الله
ونصف مالي في سبيل الله اما والله ما فعلت الذي فعلت بك الا لانظر الى نعت في التوراة محمد
بن عبد الله مولده بمكة ومهاجره بطيبة وملكه بالشام ليس فظ ولا غليظ ولا صخاب في الاسواق
ولا فاحش ولا متفحش فلما اتيته اشهد ان لا اله الا الله وانك رسول الله هذا مالي فاحكم فيه بما اراك الله

وكان اليهودي كثير المال **ومن كتاب الفتن الاولى** الى الحبشة وترادف الجيران
ان رسول الله صلى الله عليه وسلم لما مات عمه ابو طالب لقي هو والمسلمون اذى كثيرا من
المشركين بعد موته فقال لهم النبي صلى الله عليه وسلم حين اشتد بهم عشائرهم تمرقوا
واشتد عليهم ارض الحبشة وكانت ارضا صادقة برحل اليها فترشر رحله الشتاء فكانت اول هجرة
في الاسلام وانما امر رسول الله صلى الله عليه وسلم اصحابه بالخروج الى النجاشي لعدله **حدثنا**
ابو العباس محمد بن يعقوب ثنا العباس بن محمد الدوري ثنا يحيى بن معين ثنا عفيف بن الحديد عن هشام
بن عروة عن عائشة عن النبي صلى الله عليه وسلم قال ما ارى فرتكاعه حتى يرفع ابو طالب ٥
هذا حديث صحيح على شرط الشيخين ولم يخرجاه **حدثنا** ابو العباس محمد بن يعقوب ثنا احمد بن عبد
الجبار العطاردي ثنا يونس بن بكير عن اسحق قال كان اسم النجاشي مسحة وهو بالعربية عطية وانما النجاشي
اسم الملك كسرى وهرقل قال ابن اسحق هذا كتاب النبي صلى الله عليه وسلم الى النجاشي
بسم الله الرحمن الرحيم هذا كتاب محمد رسول الله الى النجاشي الاصحم عظيم الحبش سلام على
من اتبع الهدى وامن بالله ورسوله وشهد ان لا اله الا الله وحده لا شريك له لم يتخذ صاحبة
ولا ولدا وانه محمدا عبده ورسوله ادعوك بدعاية الله فاني انا رسول الله فاسلم تسلم يا اهل
الكتاب تعالوا الى كلمة سواء بيننا وبينكم الا نعبد الا الله ولا نشرك به شيئا ولا يتخذ بعضنا
بعضا ارباب من دون الله فان ابيت فعليك اثم النصارى لم يتابع محمد بن اسحق القرشي على اسم النجاشي
انه اصحمة فان الاخبار الصحيحة المخرجة في الكتابين الصحيحين تدل على ان الكتاب الذي كتب
رسول الله صلى الله عليه وسلم **حدثنا** ابو الحسن محمد بن احمد بن تميم الفطري بمصر
ثنا جعفر بن محمد بن شاكر ثنا خالد بن مزيد القرشي ثنا حريز بن معروف ثنا ابو اسحق عن عبد الله
بن عبيد عن عبد الله بن مسعود قال هاجر رسول الله صلى الله عليه وسلم الى النجاشي وعن
بضع وثمانين رجلا فذكر الحديث بطوله كما اخرجه في الصحيحين من هذا الوجه حديث صحيح الاسناد
ولم يخرجاه فليعلم طالب العلم ان النجاشي كان مشركا قبل رد اصحاب الله صلى الله عليه وسلم
بكتابه عليه الدليل على ذلك اخراجهما في الصحيحين عن هشام بن عروة عن عائشة رضي الله
عنها ان ام سلمة وام حبيبة ذكرا كنيسة رأيتها بارض الحبشة فيها تصاوير الحبشة فذكرتا
اسمعيل بن محمد الشعراني ثنا جدي ثنا ابراهيم بن المنذر الحزامي ثنا محمد بن فليح عن موسى بن عقبة عن
شهاب ان عثمان بن عفان وامرأته رقية ابنة رسول الله صلى الله عليه وسلم خرجا مهاجرين

من مكة الى الحبشة الهجرة الاولى ثم قدم على رسول الله صلى الله عليه وسلم مكة ثم هاجر
الى المدينة قد اتفق الشيخان على اخراج حديث شعبة عن ابي حمزة وعبرة عن الزهري عن
عروة عن عبد الله بن عدي عن المسور بن مخرمة وحديث عثمان بن عفان الى ارض الحبشة
وساق الحديث بطوله فلذلك اقتصرت على رواية موسى بن عقبة عن ابن شهاب وذكر
بن اسحق في العارى ان رقية بنت رسول الله صلى الله عليه وسلم فيما ذكر والم تزل
العرب ولا في الحبش احسن منها اخبرنا ابو العباس محمد بن يعقوب ثنا احمد بن عبد الجبار ثنا
يونس بن بكير عن ابن اسحق قال ابو طالب ايانا اللحاق بعمهم على حسن جوارهم والدفع عنهم تعلم
قريش انا نجاز الناس ان محمدا ورسولي والمسيح بن مريم
اتى يهدي الى الذي اتباعه فكل امر الله يهدي ويعصم
واكم تلاوته في كتابكم بصدق حديثه احمد المترجم
وانكم ما نيل منها عصابة بفضل الله ارجعوا الكرم
حدثنا ابو بكر بن اسحق ابا موسى ثنا الحميدي ثنا سفيان ثنا اسحق بن سعيد السعيدي عن ابيه عن ام خالد بنت خالد
قالت قدمت من ارض الحبشة وانا جويرية فكساني رسول الله صلى الله عليه وسلم
خميصة لها اعلام فجعل رسول الله صلى الله عليه وسلم يمسح الاعلام بيده ويقول
سناه سناه يعني حسن حسن هذا حديث صحيح على شرط الشيخين ولم يخرجاه
اخبرنا ابو الحسن علي بن محمد بن عقبة الشيباني ثنا الهيثم بن خلف ثنا ابو غسان المهدي
ثنا الجلح بن عبد الله عن الشعبي عن جابر بن عبد الله قال لما قدم جعفر بن ابي طالب
من ارض الحبشة قال رسول الله صلى الله عليه وسلم ما ادري بايها افرح بفتح خيبر
او بقدوم جعفر هذا حديث صحيح الاسناد ولم يخرجاه حدثني ابو الفضل محمد
بن ابراهيم المزني ثنا الحسن بن محمد بن زياد ثنا سعيد بن يحيى بن سعيد الاموي ثنا ابي ثنا محمد بن
اسحق ثنا يزيد بن ابي حبيب عن مرثد بن عبد الله اليزني عن عبد الرحمن بن عسيلة الصنابحي عن
عبادة بن الصامت قال كنا احد عشر في العقبة الاولى من العام المقبل فبايعنا رسول الله صلى
الله عليه وسلم بيعة النساء قبل ان يفرض علينا الحرب هذا حديث صحيح على شرط مسلم ولم يخرجاه
حدثني محمد بن اسمعيل الفقيه ثنا محمد بن اسحق بن ابراهيم ثنا محمد بن يحيى بن ابي عمر العدني ثنا يحيى بن سليم
عن بن خثيم عن ابي الزبير عن جابر بن عبد الله الانصاري ان النبي صلى الله عليه وسلم لبث عشر

سنين يتبع الناس في منازلهم في المواسم ومجنة وعكاظ ومنازلهم من منى حين يرون من
يتصدى حتى ابلغ رسالات ربي وله الحمد فلا عدا حابس ولا بوذة حتى ان الرجل ليرتحل
من مضر او من اليمن الى ذي رحمه فيأتيه قومه فيقولون له احذر غلام قريش لا يفتنك
وجعل يمشي بين رحالهم يدعوهم الى الله عز وجل ليس يرد عليه شيء ما سمع حتى يعلم الله من
يثرب فيأتيه الرجل منا فيؤمن به ويقرئه القرآن فينقلب الى اهله فيسلم بإسلامه حتى لم يبق دار من دور
الانصار الا فيها رهط من المسلمين يظهرون الاسلام ويعلنون الله الله
فأتمر واجتمعوا وقلنا حتى متى يطرد رسول الله صلى الله عليه وسلم يطرد في جبال مكة
ويخاف حتى قدمنا عليه في الموسم فواعدنا بيعته العقبة فقال له عمه العباس
بن عبد المطلب يا كعب اتدري ما هذا الذي حاورك ابني هذا ومعرفته باهل المدينة فاجتمعنا عنده
من الرجال فلما نظر العباس وجوهنا قال هؤلاء قوم لا نعرفهم هؤلاء احداث فقلنا نعم
قال فما يدعوكم الى ما تدعونه علينا قال نبايعه على السمع والطاعة في النشاط والكسل وعلى النفقة
في العسر واليسر وعلى الامر بالمعروف والنهي عن المنكر وعلى ان تقولوا في الله لا يأخذكم
في لومة لائم وعلى ان تنصروني اذا قدمت عليكم وتمنعوني مما تمنعون منه انفسكم وازواجكم
وابناءكم ولكم الجنة فقمنا نبايعه فأخذ بيده اسعد بن زرارة وهو اصغر السبعين الا انه رجل
فقال رويدا يا اهل يثرب انا لم نضرب اليه اكباد المطي الا ونحن نعلم انه رسول الله وان اخراجه
اليوم مفارقة العرب كافة وقتل خياركم وان تعضكم السيوف فاما انتم قوم تصبرون على ذلك
على السيف وعلى قتل خياركم ومفارقة العرب كافة فبحدوه واجركم على الله واما انتم تخافون
من انفسكم جبنة فذروه فهو اجدر ان عذر الله عز وجل فقالوا اسعد امط عنا يدك فوالله لا
نذر هذه البيعة ولا نستقيلها قال فقمنا اليه رجلا رجلا فأخذ علينا ويعطينا بذلك الجنة
هذا حديث صحيح الاسناد جامع ليعة العقبة ولم يخرجاه حدثنا ابو بكر بن اسحق ابا عبد
الرحمن ثنا بكر بن سهل ثنا يحيى بن بكير حدثني الليث عن عقيل عن ابن شهاب قال كان بين ليلة العقبة وبين
مهاجر رسول الله صلى الله عليه وسلم اشهر او زيادة منها وكانت بيعة الانصار
لرسول الله صلى الله عليه وسلم ليلة العقبة وذي الحجة وقدم رسول الله صلى الله عليه
وسلم المدينة في شهر ربيع الاول حدثنا عبد الله بن الحارث العنبري ثنا العباس بن محمد الدوري ثنا
قبيصة بن عقبة ثنا سفيان عن داود بن ابي هند وعبرة عن الشعبي عن جابر بن عبد الله قال

قال رسول الله صلى الله عليه وسلم للنفاس من الانصار يا معشر الانصار ما لي لكم تنعون قالوا
نعم قال وهذا حديث صحيح على شرط مسلم حدثنا ابو الطيب محمد بن
محمد الشعبي بسنجة حدثنا محمد بن عصام بالمحمدين عبد الله حدثني ابراهيم بن طهمان عن شعبة بن
الحجاج عن ابي التياح عن ابن عباس قال اول من قدم علينا المدينة من المهاجرين مصعب
بن عمير وابن ام مكتوم فكانا يقرئاننا فقدم رسول الله صلى الله عليه وسلم وقدم بلال
سبح اسم ربك الاعلى ونحوها من المفصل ثم قدم سعد بن مالك وعمار بن ياسر ثم قدم عمر
بن الخطاب في عشرين من قدم رسول الله صلى الله عليه وسلم فما رأيت اهل المدينة فرحوا بشيء
كفرحهم برسول الله صلى الله عليه وسلم حتى رأيت الاماء والصبيان يقولون هذا رسول
الله صلى الله عليه وسلم قد جاء هذا رسول الله صلى الله عليه وسلم هذا حديث صحيح
الاسناد ولم يخرجاه وقد اتفق الروايات على هذه الرواية التي خرجاها عن عبد الله بن عباس
انه قدم مكة وان صحت اسنادها في عشرين سنة ولست اعلم فيها القول الا ان اخبرنا ابو
بكر محمد بن اسحاق بن ابراهيم بن هلال ثنا علي بن الحسن بن شقيق ثنا عيسى بن عبيد الكندي عن عباد
ابن منصور عن ابي رزين عن عبد الله بن عمر وبن حريز ان النبي صلى الله عليه وسلم قال ان الله عز وجل امرني
ان اهاجر بين هذين البلدين فنزلت بين الحرتين فقتل المدينة او الحرتين وقتل بن هذا حديث صحيح الاسناد
ولم يخرجاه اخبرنا عبد الله بن محمد بن موسى ثنا اسمعيل بن قتيبة ثنا عمي بن ابي بشير ثنا سفيان عن
ابي سفيان عن ابيه عن ابن عباس قال كان رسول الله صلى الله عليه وسلم بمكة فامر بالهجرة
فقال رب ادخلني مدخل صدق واخرجني مخرج صدق واجعل لي من لدنك سلطانا نصيرا
هذا حديث صحيح الاسناد ولم يخرجاه اخبرنا ابو بكر محمد بن عبد الله الشافعي ثنا اسحق بن
الحسين بن محمد المروزي ثنا شيبان بن عبد الرحمن عن قتادة قوله رب ادخلني مدخل
صدق الآية نزلت حين خرج صدق فاخرجه الله من مكة الى المدينة فخرج صدق وادخل المدينة
صدق وقال رب اني اسألك يا رسول الله صلى الله عليه وسلم قد علم انه لا طاقة له بهذا الامر الا سلطان فقال
ان لم تنصر لكتاب الله وحدود الله ولم ابعث الله ولا قامه كان الله وان السلطان عزه من الله
ان اظهر عباد الله ولولا ذلك لاغار بعضهم على بعض واكل شديدهم ضعيفهم اخبرنا
ابو العباس محمد بن يعقوب ثنا ابو الوليد ابو بكر بن عبد الله قالا ثنا الحسن بن سفين ثنا ابو موسى الانصاري ثنا سعد بن سعيد
اخي يحيى بن سعيد عن ابي بكر بن انس عن انس ان رسول الله صلى الله عليه وسلم قال اللهم انك اخرجتني من احب
البلاد الي فاسكني احب البلاد الي فاسكنه الله المدينة هذا حديث صحيح رواته مدنيون من بني ابي
سعيد المقبري ثنا محمد بن يعقوب ثنا الربيع بن سليمان ثنا اسد بن موسى ثنا عبد الله بن وهب
اخبرني يونس عن الزهري عن عروة عن عائشة قالت قال رسول الله صلى الله عليه وسلم للمسلمين
قد اريت دار هجرتكم ارض بسخة ذات نخل بين لابتين وهما الحرتان هذا حديث صحيح على شرط الشيخين ولم

سنة سبع عشرة عاما يرى الصدر وضع الصدر واقام بالمدينة عشرة اعوام
يخرجاه وقد صح اكثر اخباره عند الشيخين واخرجا جميعا اختلاف الصحابة في مقام رسول الله صلى الله
عليه وسلم بمكة حدثنا اسمعيل بن محمد الشعراني ثنا جدي ثنا ابراهيم بن المنذر الحزامي ثنا حسين بن زيد بن
منهال عبد ربه عن عمرو بن علي قال سمعت محمد بن علي قال اشهد اني حدثني عمي ابو علي عن علي بن
ابي طالب رضي الله عنه ان الله عز وجل عرج نبيه صلى الله عليه وسلم بمكة ثلث عشرة سنة هذا حديث صحيح
على شرط الشيخين ولم يخرجاه وقد اتفقت الروايات على هذه الرواية التي خرجاها عن عبد الله بن عباس
انه قدم مكة وان صحت اسنادها في عشرين سنة ولست اعلم فيها القول الا ان اخبرنا ابو
بكر محمد بن اسحاق بن ابراهيم بن هلال ثنا علي بن الحسن بن شقيق ثنا عيسى بن عبيد الكندي عن عباد
ابن منصور عن ابي رزين عن عبد الله بن عمرو بن حريز ان النبي صلى الله عليه وسلم قال ان الله عز وجل امرني
ان اهاجر بين هذين البلدين فنزلت بين الحرتين فقتل المدينة او الحرتين وقتل بن هذا حديث صحيح الاسناد
ولم يخرجاه اخبرنا عبد الله بن محمد بن موسى ثنا اسمعيل بن قتيبة ثنا عمي بن ابي بشير ثنا سفيان عن
ابي سفيان عن ابيه عن ابن عباس قال كان رسول الله صلى الله عليه وسلم بمكة فامر بالهجرة
فقال رب ادخلني مدخل صدق واخرجني مخرج صدق واجعل لي من لدنك سلطانا نصيرا
هذا حديث صحيح الاسناد ولم يخرجاه اخبرنا ابو بكر محمد بن عبد الله الشافعي ثنا اسحق بن
الحسين بن محمد المروزي ثنا شيبان بن عبد الرحمن عن قتادة قوله رب ادخلني مدخل
صدق الآية نزلت حين خرج صدق فاخرجه الله من مكة الى المدينة فخرج صدق وادخل المدينة
صدق وقال رب اني اسألك يا رسول الله صلى الله عليه وسلم قد علم انه لا طاقة له بهذا الامر الا سلطان فقال
ان لم تنصر لكتاب الله وحدود الله ولم ابعث الله ولا قامه كان الله وان السلطان عزه من الله
ان اظهر عباد الله ولولا ذلك لاغار بعضهم على بعض واكل شديدهم ضعيفهم اخبرنا
ابو العباس محمد بن يعقوب ثنا ابو الوليد ابو بكر بن عبد الله قالا ثنا الحسن بن سفين ثنا ابو موسى الانصاري ثنا سعد بن سعيد
اخي يحيى بن سعيد عن ابي بكر بن انس عن انس ان رسول الله صلى الله عليه وسلم قال اللهم انك اخرجتني من احب
البلاد الي فاسكني احب البلاد الي فاسكنه الله المدينة هذا حديث صحيح رواته مدنيون من بني ابي
سعيد المقبري ثنا محمد بن يعقوب ثنا الربيع بن سليمان ثنا اسد بن موسى ثنا عبد الله بن وهب
اخبرني يونس عن الزهري عن عروة عن عائشة قالت قال رسول الله صلى الله عليه وسلم للمسلمين
قد اريت دار هجرتكم ارض بسخة ذات نخل بين لابتين وهما الحرتان هذا حديث صحيح على شرط الشيخين ولم

قال رسول الله صلى الله عليه وسلم للنفاس من الانصار يا معشر الانصار ما لي لكم تنعون قالوا
نعم قال وهذا حديث صحيح على شرط مسلم حدثنا ابو الطيب محمد بن
محمد الشعبي بسنجة حدثنا محمد بن عصام بالمحمدين عبد الله حدثني ابراهيم بن طهمان عن شعبة بن
الحجاج عن ابي التياح عن ابن عباس قال اول من قدم علينا المدينة من المهاجرين مصعب
بن عمير وابن ام مكتوم فكانا يقرئاننا فقدم رسول الله صلى الله عليه وسلم وقدم بلال
سبح اسم ربك الاعلى ونحوها من المفصل ثم قدم سعد بن مالك وعمار بن ياسر ثم قدم عمر
بن الخطاب في عشرين من قدم رسول الله صلى الله عليه وسلم فما رأيت اهل المدينة فرحوا بشيء
كفرحهم برسول الله صلى الله عليه وسلم حتى رأيت الاماء والصبيان يقولون هذا رسول
الله صلى الله عليه وسلم قد جاء هذا رسول الله صلى الله عليه وسلم هذا حديث صحيح
على شرط الشيخين ولم يخرجاه وقد اتفقت الروايات على هذه الرواية التي خرجاها عن عبد الله بن عباس
انه قدم مكة وان صحت اسنادها في عشرين سنة ولست اعلم فيها القول الا ان اخبرنا ابو
بكر محمد بن اسحاق بن ابراهيم بن هلال ثنا علي بن الحسن بن شقيق ثنا عيسى بن عبيد الكندي عن عباد
ابن منصور عن ابي رزين عن عبد الله بن عمرو بن حريز ان النبي صلى الله عليه وسلم قال ان الله عز وجل امرني
ان اهاجر بين هذين البلدين فنزلت بين الحرتين فقتل المدينة او الحرتين وقتل بن هذا حديث صحيح الاسناد
ولم يخرجاه اخبرنا عبد الله بن محمد بن موسى ثنا اسمعيل بن قتيبة ثنا عمي بن ابي بشير ثنا سفيان عن
ابي سفيان عن ابيه عن ابن عباس قال كان رسول الله صلى الله عليه وسلم بمكة فامر بالهجرة
فقال رب ادخلني مدخل صدق واخرجني مخرج صدق واجعل لي من لدنك سلطانا نصيرا
هذا حديث صحيح الاسناد ولم يخرجاه اخبرنا ابو بكر محمد بن عبد الله الشافعي ثنا اسحق بن
الحسين بن محمد المروزي ثنا شيبان بن عبد الرحمن عن قتادة قوله رب ادخلني مدخل
صدق الآية نزلت حين خرج صدق فاخرجه الله من مكة الى المدينة فخرج صدق وادخل المدينة
صدق وقال رب اني اسألك يا رسول الله صلى الله عليه وسلم قد علم انه لا طاقة له بهذا الامر الا سلطان فقال
ان لم تنصر لكتاب الله وحدود الله ولم ابعث الله ولا قامه كان الله وان السلطان عزه من الله
ان اظهر عباد الله ولولا ذلك لاغار بعضهم على بعض واكل شديدهم ضعيفهم اخبرنا
ابو العباس محمد بن يعقوب ثنا ابو الوليد ابو بكر بن عبد الله قالا ثنا الحسن بن سفين ثنا ابو موسى الانصاري ثنا سعد بن سعيد
اخي يحيى بن سعيد عن ابي بكر بن انس عن انس ان رسول الله صلى الله عليه وسلم قال اللهم انك اخرجتني من احب
البلاد الي فاسكني احب البلاد الي فاسكنه الله المدينة هذا حديث صحيح رواته مدنيون من بني ابي
سعيد المقبري ثنا محمد بن يعقوب ثنا الربيع بن سليمان ثنا اسد بن موسى ثنا عبد الله بن وهب
اخبرني يونس عن الزهري عن عروة عن عائشة قالت قال رسول الله صلى الله عليه وسلم للمسلمين
قد اريت دار هجرتكم ارض بسخة ذات نخل بين لابتين وهما الحرتان هذا حديث صحيح على شرط الشيخين ولم

حدثنا ابو احمد بن محمد بن اسحاق الفقيه بمرو ثنا اسمعيل بن اسحاق القاضي ثنا حجاج بن منهال ثنا حماد
بن سلمة عن علي بن زيد عن عمار عن ابن عباس قال اقام رسول الله صلى الله عليه وسلم بمكة خمس عشرة

ثم رآه حدثنا ابو بكر احمد بن اسحق بن زاهر بن الخليل البسري ثنا بكير بن يحيى ثنا ابو عوانة عن
ابي بلج عن عمرو بن ميمون عن عباس قال اثر اعلى نفسه وليس ثوب النبي صلى الله عليه وسلم
ثم نام مكانه وكان المشركون يرمون رسول الله صلى الله عليه وسلم وقد كان رسول الله
صلى الله عليه وسلم اسسه بيده وكانت قريش بعد ان فضل النبي صلى الله عليه وسلم فجعلوا
يرمون عليا وهو نائم النبي صلى الله عليه وسلم وقد لبس برده وجعل على نفسه فاذا هو علي
فقالوا انك للئيم انكل لصوره وكان صاحبك يضوره ولقد استنكاره مسك هذا حديث صحيح
الاسناد ولم يخرجاه وقد رواه ابو داود الطيالسي وغيره عن ابي عوانة بزيادة
الفاظ وقد حدثنا بكر بن محمد الصيرفي بمرو ثنا عبيد بن قتيبة البلخي ثنا يحيى بن عبد الحميد الحماني
ثنا قيس بن الربيع ثنا حكيم بن جبير عن علي بن الحسين قال ان اول من شرى نفسه ابتغاء مرضات
علي بن ابي طالب وقال علي عند مبيته على فراش رسول الله صلى الله عليه وسلم وقيته
بنفسي ووطئ الحصا حافيا فالتيت العيون بالحجر رسول الله حافيا فنكبه وابيه فنحاه ذو
الطول الاله من المكر وبان رسول الله في الغار امنا موفقا في حفظ الاله وفي ستره
وسلمه اعيهم وهما نيمونني وقد وطئت بقسي على القتل والاسره

حدثنا ابو بكر بن اسحق ثنا احمد بن موسى المرشدي ثنا عبد الله بن داود ثنا نعيم بن حكيم ثنا ابو مريم
الاسدي عن علي رضي الله عنه قال لما كان الليلة صلى الله عليه وسلم ان يبيت على فراشه دخل
من بيته مهاجرا فاطلق رسول الله صلى الله عليه وسلم الى اصنام فقال اجلس فجلست
الى جنب الكعبة ثم صعد رسول الله صلى الله عليه وسلم على منكبي ثم قال انهض فنهضت به فلما
رأى ضعفي تحته قال اجلس فجلست فانزله عن منكبي فقال لي رسول الله صلى الله عليه وسلم ثم
قال لي يا علي اصعد على منكبي فصعدت على منكبه ثم نهض بي رسول الله صلى الله عليه وسلم
فخيل الي لو شئت لنلت السماء فصعدت الى الكعبة وبحيث رسول الله صلى الله عليه وسلم
فالقيت صنمهم الاكبر وكان من نحاس مرتبطا باوتاد من حديد الى الارض فقال رسول الله
صلى الله وسلم عالجه فعالجته فما زلت عالجه ورسول الله صلى الله عليه وسلم يقول ايه
ايه فلم ازل اعالجه حتى استمكنت منه فقال قد وزعته فكسرته ونزلت انا هذا حديث صحيح
الاسناد ولم يخرجاه حدثنا علي بن حمد الحامدي بمرو ثنا ابو يعقوب اسحق بن ابراهيم السرخسي عامد
الزهر من علماء المروزي ثنا عبد الله بن المبارك عن شعبة ومسعر عن عمرو بن مرة عن ابي البختري

عن علي ان النبي صلى الله عليه وسلم قال لجبريل عليه السلام من يهاجر معي قال ابو بكر الصديق
هذا حديث صحيح عزيز الاسناد والمتن ولم يخرجاه حدثنا ابو العباس محمد بن يعقوب ثنا احمد
بن عبد الجبار ثنا يونس بن بكير عن اسحق بن يحيى بن عباد بن عبد الله بن الزبير عن اسماء بنت ابي بكر
قالت لما توجه رسول الله صلى الله عليه وسلم من مكة الى المدينة ومعه ابو بكر حمل ابو بكر
معه جميع ماله خمسة الاف او ستة الاف درهم فاتاني جدي ابو قحافة وقد ذهب بصره فقال
ان هذا قد فجعكم بماله مع نفسه فقلت كلا يا ابه قد ترك لنا خيرا كثيرا فجعلت احجارا
فجعلتها في كوة البيت حيث كان ابو بكر يجعل ماله فيها ووضعت على الاحجار ثوبا ثم اخذت
بيده ووضعتها على الثوب فقال الا اذا تركك هذا فنعم قالت ووالله ما ترك لنا الا فلا اكبر
هذا حديث صحيح على شرط مسلم ولم يخرجاه اخبرنا ابو بكر بن اسحق انا موسى بن الحسن بن
عباد ثنا عفان بن مسلم ثنا السري بن يحيى ثنا محمد بن سيرين قال ذكر رجال على عهد عمر كانهم
فضلوا عمر على ابي بكر فبلغ ذلك عمر فقال والله لليلة من ابي بكر خير من عمر الف عمر لقد خرج
رسول الله صلى الله عليه وسلم ليتطلق الى الغار ومعه ابو بكر فجعل يمشي ساعة بين
يديه وساعة خلفه حتى فطن رسول الله صلى الله عليه وسلم فقال يا بكر مالك تمشي
ساعة بين يدي وساعة خلفي فقال يا رسول الله اذكر الطلب فامشي خلفك ثم اذكر الرصد
فامشي بين يديك فقال يا بكر لو كان شيء احببت ان يكون بك دوني فلما انتهى الى الغار قال ابو بكر
مكانك يا رسول الله حتى استبري لك الجحر فقال الغار فدخل واستبراه حتى اذا كان في اعلاه
ذكر انه لم يستبري الجحر فقال مكانك يا رسول الله حتى استبري الجحر فدخل واستبرى ثم
قال ادخل يا رسول الله فنزل فقال عمر والذي يعني بيده لتلك الليلة خير من عمر الف عمر هذا
حديث صحيح الاسناد على شرط الشيخين لاول اسناده ولم يخرجاه اخبرني ابو عبد
الله محمد بن احمد بن اسحق الضبي انا الحسن بن الجهم من حفظه اليمن ثنا موسى بن المساور ثنا
عبد الله بن معاذ الصنعاني عن معمر بن اشعث عن الزهري قال اخبرني عبد الرحمن بن مالك
المدلجي وهو ابن اخي سراقة بن جعشم انه سمع سراقة بن جعشم يقول جاءنا رسل
كفار قريش يجعلون في رسول الله صلى الله عليه وسلم وابي بكر دية لكل واحد منهما لمن قتلهما
او اسرهما فبينا انا جالس في مجلس من مجالس قومي بني مدلج اقبل رجل منهم حتى قام علينا
فقال يا سراقة اني رأيت انفا اسودة بالساحل ارى محمدا واصحابه قال سراقة فعرفت انهم هم

لهم انهم ليخدعونهم ولكن رأيت فلانا وفلانا انطلقوا بغاء فالتم ما لبث في المجلس
ساعة حتى قمت ودخلت بيتة فامرت عامر بن فهيرة ان يخرج الى مكة فعمد فيها
على راحلتي ثم خرجت من ظهر البيت فخططت برجلي الى الارض وخفضت عليهم
الريح حتى انتهيت الى ركبتي فخرجت حتى رأيت اسودتهما فلما دنوت منهم
حبست انعامهم الصوت عني فرميت بصري عنها فقمت فاهويت يدي الى كنانتي فاستخرجت
فاستخرجت الازلام فاستقسمت بها فخرج الذي اكره ان لا اضرهم فعصيت الزلام
فركبت فرسي فادبرت بهم تمعت فراني النبي صلى الله عليه وسلم وهو لا يلتفت
وابو بكر يلتفت الالتفات ساخت يدا فرسي في الارض حتى بلغتا الركبتين فخررت عنها
فهمضت فلم تكد تخرج يدا فلما استوت قائمة اذا لاثرهما عثان ساطع في
قال عبد الله يعني الدخان الذي يكون من عثير فاريت الازلام فاستقسمت
فخرج الذي اكره ان لا اضرهم فناديتهما بالامان فوقفا فركبت فرسي حتى جئتهما
ووقع في نفسي حين لقيت ما لقيت من الحبس عني ان سيظهر امر رسول الله صلى الله
فقلت ان قومك قد جعلوا فيك الديه واخبرتهم ما اجاز سفرهم وما يريد الناس
وعرضت عليهم الزاد والمتاع فلم يرزآني ولم يسألاني الا ان قال اخف عنا
رسول الله صلى الله عليه وسلم ان يكتب لي كتاب موادعة امن به فامر عامر بن
مولى ابي بكر فكتب لي في رقعة من ادم ثم مضيا هذا حديث صحيح على شرط الشيخين ولم يخرجاه
حدثنا ابو بكر بن اسحق انا احمد بن ابراهيم بن ملحان نا يحيى بن بكير نا الليث عن عقيل
الزهري عن ابي سلمة عن عبد الله بن عبد الرحمن الزهري قال اراني رسول الله صلى الله
عليه وسلم وهو على اطمه بالخير زرن بقوله الله انك لخير ارض الله واحب ارض
الله الى الله ولولا اني اخرجت منك ما خرجت هذا حديث صحيح على شرط الشيخين ولم
يخرجاه اخبرني ابو احمد الحسين بن علي نا علي بن سعيد نا رشدين بن سعد حدثني ابو صخر
يعني حميد بن زياد عن مسلم البطين عن سعيد بن جبير عن ابن عباس قال لما خرج رسول
الله صلى الله عليه وسلم من مكة قال ابو بكر انا لله وانا اليه راجعون اخرج رسول
الله صلى الله عليه وسلم ليهلكن قال فانزلت هذه الآية اذن للذين يقاتلون بانهم
ظلموا وان الله على نصرهم لقدير الذين اخرجوا من ديارهم بغير حق الا ان يقولوا ربنا الله

يقولون قال هذا حديث صحيح على شرط الشيخين ولم يخرجاه اخبرنا ابو بكر احمد بن كامل بن
خلف القاضي نا موسى بن اسحق الخاضي نا مسدد نا المعتمر بن سليمان التيمي عن ابيه قال قال
ابو اسحق حدثني محمد بن سعد بن الزبير ومحمد بن عبد الرحمن بن عبد الله بن حصين عن عروة بن الزبير عن
عائشة قالت لما خرج رسول الله صلى الله عليه وسلم من الغار الى الله مهاجرا وعد ابو بكر دعا
بعيره فركبه فانطلق وعمد الله بن ابي بكر فاسقط لهما اسفل من مكة بهم فصلى بهما اسفل
على الساحل اسفل من عسفان ثم استاجرا بهما على اسفل الخرج عارض الطريق بعد ان اخار قديدا
ثم سلك بهما الخارج ثم اخار هاشبه المرا ثم سلك بهما الجفاء ثم اخار بهما مدلجة لفت استطن
ذي مدلجة ضحاجح ثم سلك بهما مدلج ثم بطن ترخ مردى الغضون ثم بطن
ذي سدر ثم اخذ الجاجب ثم سلك ذي سلم من بطن اعلاى مدلجة ثم احد
الوجه ثم هبط العرج ثم سلك ثنية الغائر عن يمين ركوبة ثم هبط بطن ريم فقدم
قباء على كلثوم بن عمرو بن عوف هذا حديث صحيح على شرط مسلم ولم يخرجاه
حدثنا ابو بكر بن اسحق نا ابو الوليد نا عبد الله بن ابي بن لقيط عن
عباس بن العمان قال لما انطلق النبي صلى الله عليه وسلم وابو بكر مستخفيان
ثلاث ليال بعث ابو بكر راعيا فاستسقياه من اللبن فقال ما عندي شاة تحلب غير
ان ههنا عناقا حملت اول الشتاء قد اخدجت وما بقي لها لبن فعالجها ودعا
ان شاء دعا بها فاعقلها النبي صلى الله عليه وسلم ومسح ضرعها ودعا حتى
اجرل ثم دعا ابو بكر بحلس فحلب فسقى الراعي ثم حلب فسقى ابا بكر ثم حلب فشرب فقال الراعي
والله ما رأيت مثلك قط قال او تراك تكتم علي حتى اخبرك قال نعم قال
فاني محمد رسول الله فقال انت الذي تزعم قريش انه صابي قال انهم ليقولون ذلك قال
فاشهد انك نبي واشهد انما جئت به حق وانه لا بد ان يفعل ما فعلت الا بني وانا متبعك
قال انك لن تستطيع ذلك يومك فاذا بلغك اني قد ظهرت فاتنا هذا حديث صحيح
الاسناد ولم يخرجاه حدثنا ابو سعد احمد بن محمد بن عمرو الاحمسي بالكوفة نا
الحسين بن محمد بن الربيع الخزاز نا سليمان بن الحكم ابو ايوب نا سليمان بن ثابت بن بشار
الخراعي عن جزام بن هشام عن ابيه هشام بن حبيش بن خويلد ان رسول الله
صلى الله عليه وسلم ان رسول الله صلى الله عليه وسلم خرج من مكة مهاجرا الى المدينة