

# تَشِيدٌ فِي التَّارِيخِ

(دراسة في التاريخ والآثار والسياحة)

تأليف  
إبراهيم إبراهيم عناني

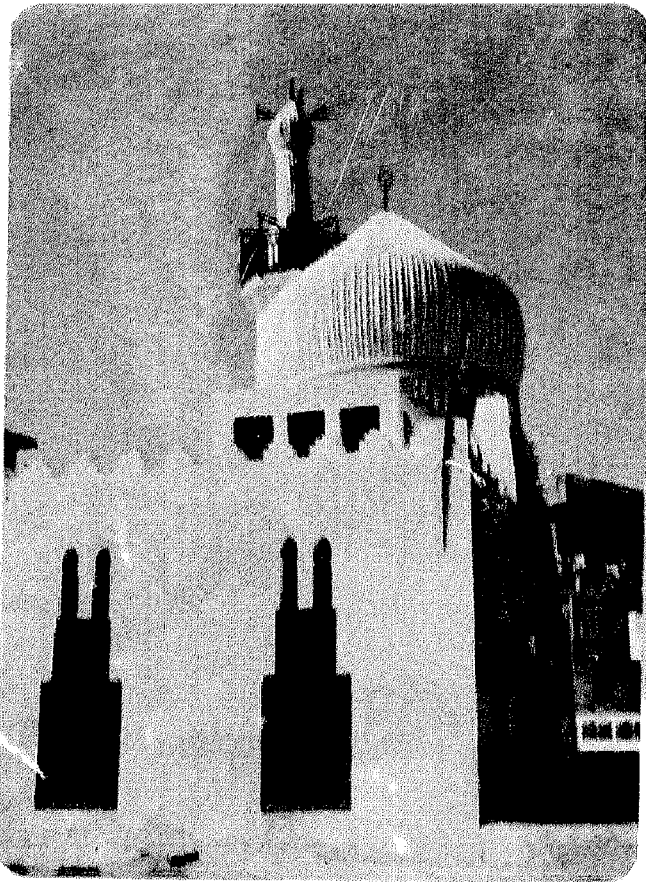

تقديم  
الدكتور السيد عبد العزيز سالم  
أستاذ التاريخ الإسلامي والحضارة الإسلامية  
ومرئيس قسم التاريخ والآثار  
كلية الآداب - جامعة الإسكندرية

مؤسسة شباب الجامعة  
ع. ش. الدكتور مصطفى مشرفة  
ت ٤١٣٩٤٧٢ - الإسكندرية



أبراهيم إبراهيم عناني  
عضو اتحاد المؤرخين العرب  
وعضو جمعية الآثار بالإسكندرية

Tel 543677 - 5437682

٥٤٣٦٧٧٧ - ٥٤٣٧٦٨٢

# شَيْك

دراسة في التاريخ

أبراهيم إبراهيم عناني

١٩٨٧

الناشر  
مؤسسة شيبك والبعثة  
للطباعة والنشر والتوزيع  
ت ٣٩٤٧٤ بالإسكندرية





وقل اعملوا في سبيل الله علمكم ورسوله والمؤمنين  
«صدق الله العظيم»



**اهداء**

**الى أبى ٠٠٠٠ وأمى**

**« وقضى ربك ألا تعبدوا الا اياه وبالوالدين احسانا »**

**« صدق الله العظيم »**





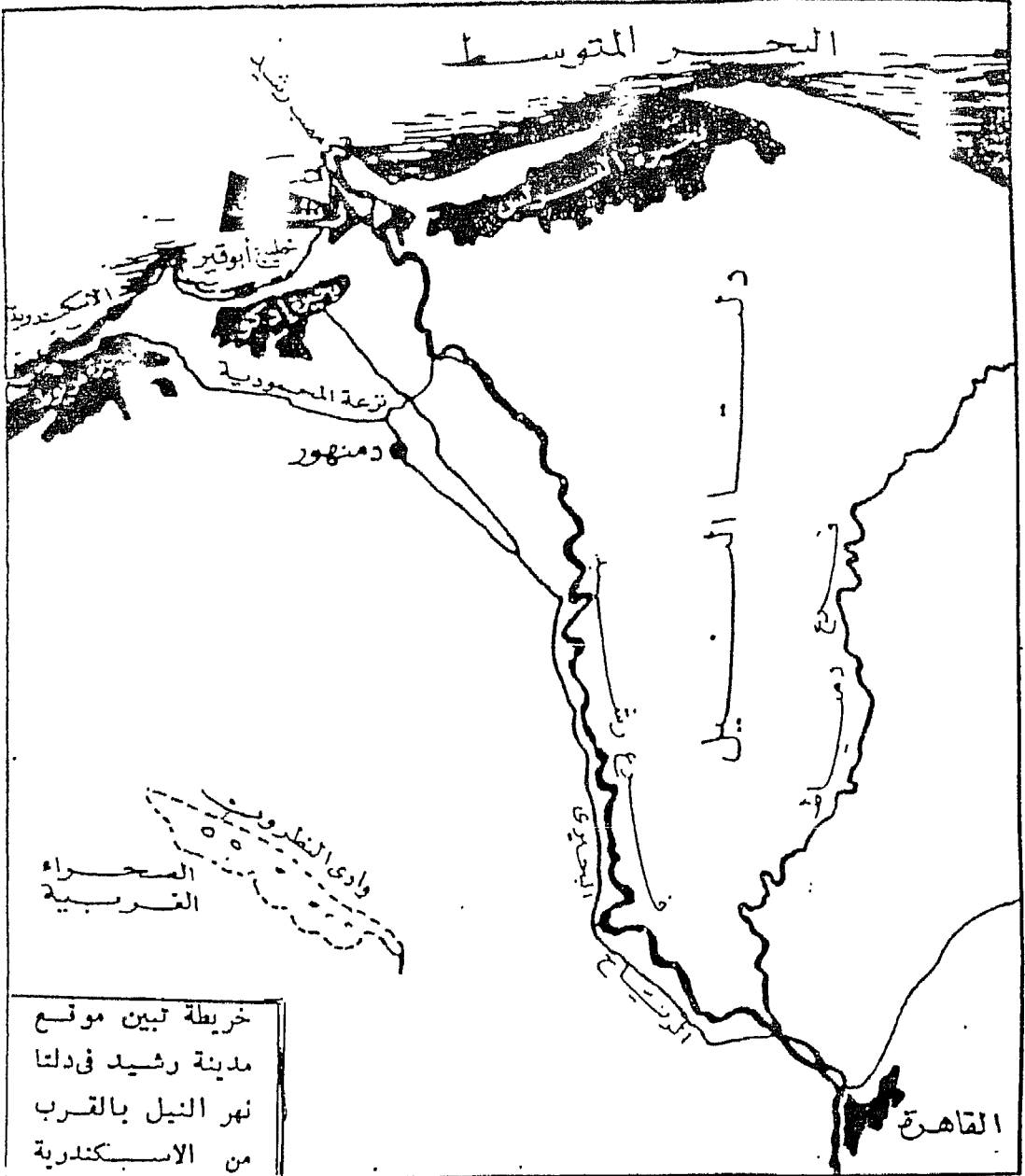

خريطة تبين موقع  
مدينة رشيد في دلتا  
نهر النيل بالقرب  
من الاسكندرية



# البحر الأبيض المتوسط



التَّنِيْلُ وَفُرُوعُهُ  
 فِي وَسْطِ الدَّلْتَا وَغَيْرِهَا  
 (الأماكن التي بين قوسين قديمة واندثرت)



## تقديم

تعتبر مدينة رشيد ، بحكم موقعها الاستراتيجي الهام على مصب الفرع الغربي لدلتا النيل ، وعلى مقربة من نجر الاسكندرية المعريق ، من مدن مصر التاريخية التي شهدت أحداثا هامة عبر حقبة التاريخ ، وقامت بدور رئيسي وفعال في تاريخ مصر السياسي والحربي والاقتصادي ، وسجل أهلها أمجادا وبطولات ، وصمدوا لاعتنى الغزوات . ومع ذلك فلم تحظ هذه المدينة بعد بما تستحقه من دراسات ، فكل ماكتب عنها لا يعدو بحوثا جغرافية أو ذات سمة سياحية رغم أنها تحتفظ بتراث هائل من تاريخها الموعلى في القدم ، كما نسب إليها اللوح الحجري الذي اكتشفه شميليون واستطاع الباحثون بفضل نقوشه التوصل الى حل رموز اللغة الهيروغليفية . وفي مجال التاريخ الحربي سجل لها التاريخ ولاهها تصديهم لحملة فريزر وصمودهم البطولى الذى خلده التاريخ الحديث ، وفي مجال الآثار الاسلامية ، فانها تحتفظ دون غيرها من مدن مصر بأعداد كبيرة من الآثار المعمارية على مختلف أنواعها منها القلاع والاسوار ومنها المساجد ومنها الدور ومنها الوكالات ومنها الحمامات .

وقد شاعت الظروف أن أتعرف بشباب من أهل هذه المدينة وأصادقه هو السيد ابراهيم عنانى صاحب هذا البحث ، ومنذ أن عرفته وأنا ألمس فيه حماسا يالغا لآحياء تراث بلده رشيد ورغبة صادقة في إبراز معالمها التاريخية والآثرية ، عرفته مثلا رائعا للشباب الذى يتدفق حماسا لبلده وتتوفر لديه المعرفة الدقيقة بكل ما يتعلق بتاريخها وحضارتها ، وفوجئت به يقدم لى هذا الكتاب لأطالعته مخطوطا ، فأعجبني صبره على جمع مادته ، وفهمه العميق لكل ابعاد الموضوع ، وكان هذا البحث ثمرة جهد كبير بذله فى اعداده تلبية لرغبة ملحة فى إبراز الدور الذى قامت به رشيد مسقط رأسه فى التاريخ والمعروف

أن الكتابة في التاريخ المحلي كانت منهجا لمؤرخى الاسلام ، فكثيرا ما أقدموا على التفاخر بمدنهم وابرار، وقنائع تاريخها ، وخصصوا لذلك الكتب والمصنفات ، ولدينا أسماء كثير من هذه الكتب شرقية ومغربية ومنها على سبيل المثال ، تاريخ بغداد ، وتاريخ الموصل ، وتاريخ واسط ، وتاريخ دمشق ، وتاريخ حلب ، وتاريخ الاسكندرية ، وتاريخ القاهرة ، وتاريخ تنيس ، وتاريخ فاس ، وتاريخ القيروان ، وتاريخ قرطبة وهلم جرا .

والحق ان هذا البحث يعتبر محاولة طيبة من المؤلف لجمع أكبر قدر من المعلومات التاريخية والادارية والاثرية عن هذه المدينة ، وأرجو أن يتابع السيد / عنانى جهوده المخلصة لمزيد من البحث لابرار أمجاد بلده الذى يعتز به ويانتمائه اليه والله يوفقه فيما هو بسبيله .

**السيد عبد العزيز سالم**

## مقدمة الطبعة :

في مدينة رشيد تنتهي رحلة رحيق الحياة المزوج بماء النيل بعد أن قطع بطاحا طويلة شاسعة تبدأ من قلب أفريقيا وهضاب الحبشة وتنتهي عند رشيد • ولقد كانت رشيد إحدى حواضر وثغور الوطن الاسلامي الكبير وحصنا من حصونه ومنارة من مناراته ، فضلا عن موقعها عند ملتقى النيل والبحر وأصبح لها رصيدها من صفوة العلماء والادباء والشعراء •

وتبوت رشيد مكان الصدارة حين استقر فيها الامراء وقناصل الدول فوقعت فيها الفرمانات وأبرمت فيها المعاهدات بين الشرق والغرب وتقدمت بها الصناعات المختلفة ، وازدهرت فيها التجارة حيث كان مجرى النيل هو الطريق الوحيد قبل شق قناة السويس •

ولقد حاولت في هذا الكتيب التركيز على موضوعات تتناول جغرافية رشيد وأثر المناخ والتربة على المحاصيل الزراعية التي اشتهرت بها ، بالإضافة الى تتبع تاريخها عبر حقبة التاريخ •

كما تناولت ماتم من دراسات أنثروبولوجية عن أهم مظاهر القيم والتقاليد لمجتمع رشيد فلقد كان لبطولات أبنائه نصيب كبير في كتب التاريخ •

كذلك اهتمت اهتماما خاصا بالجوانب السياحية لاسيما بعد أن أولت الدولة الاهمية لآثار رشيد ووضعت خطة أحيائها وترميمها واعادتها الى مثل ما كانت عليه •

وعلى هذا النحو شملت مواد الكتاب موضوعات تتعلق بالتاريخ

- ١٠ -

والجغرافيا والتربة والنبات والسياسة والآثار والدراسات الاجتماعية  
والانثروبولوجية •

وان كنت قد اقتصرتم في هذه الدراسة على مدينة رشيد فأملئ  
أن يتسع جهدي ووقتي لاصدار طبعة أخرى تتناول مركز رشيد بقراه  
التي لايفصل تاريخها عن تاريخ هذا الشجر الهام •

وعلى الله قصد السبيل •

**ابراهيم ابراهيم عنانى**



## الفصل الاول

### رشيد في التساريخ

١ - لمحة تاريخية عن رشيد عبر حقب التاريخ

٢ - التطور الادارى لرشيد



## رشيد في التاريخ (١)

### لمحة تاريخية عن رشيد عبر حقب التاريخ

#### رشيد في التاريخ القديم :

كان لموقع رشيد أهمية استراتيجية كبيرة منذ أقدم العصور \*  
الفرعونية حيث شيد بها معبد للاله آمون يرجع تاريخه الى  
عصر الدولة الحديثة .

وقد أطلق على المنطقة التي تقع فيها مدينة رشيد في العصر  
البطالمي (بولبتين) كما أطلق على فرع النيل الذي تشرف عليه اسم  
الفرع البولبتيني .

ورشيد من الثغور المصرية القديمة ، وردت في جغرافية استرابون  
باسم (Bolbitine) اذ تقع على مصب بولبتين (١) . وذكرها اميلينو  
في جغرافيته فقال أن اسمها القبطي (Raschit) ومنه اشتق اسمها  
العربي رشيد ، ويقتل أن رشيد كانت تقع الى الشمال من موقعها  
الحالي ، الذي نقلت اليه في سنة ٥٢٥٦ هـ في عهد أحمد بن طولون فهي  
ترجع في تاريخها الى ما قبل الاسرة الاولى من العصر الفرعوني وأن  
الملك يارمر زحف اليها من الصعيد في ثورته الاولى من أجل تحقيق  
للوحدة بين الوجه البحرى والوجه القبلى ، فأصطدم بأهل هذه المنطقة ،

---

★ راجع كتاب هيئة الآثار لعام ١٩٨٥ ، آثار رشيد ، ص ٥  
(١) سعاد ماهر ، محافظات ج.م.ع وآثارها الباقية في العصر الاسلامى  
القاهرة ١٩٦٦ ، ص ١٣٩

وهم طائفة من المواطنين يسمون (رختو ، (Rekhetou) (١) أى (عامّة الناس) ، وهذه الكلمة قريية من الاصل القبطى لاسم رشيد وهو - (رشيت Rachit) (فصارت (رشيد) فيما بعد .

وفى عهد الاسرة التاسعة عشر ، أقام الملك منفتاح استحكاماته على الضفة الغربية لفرع رشيد شمالاً لصد هجمات الليين والاغريق والصقليين فانتصر المصريون فى أول موقعة حربية خاضوها مع شعوب الغرب جرت أحداثها على أرض رشيد .

وفى سنة ٦٦٣ ق.م . رست ثلاثون سفينة حربية على ساحل رشيد ، فأصدر بسماتيك الاول أوامره بإقامة معسكر هناك سمي «المعسكر الميليزى» كان يضم الميليزيين من سكان بعض جزر اليونان ، وغيرهم من الجيوش المرتقة ، التى استخدمها بسماتيك فى جيش مصر ، لصد غارات اللييين من الغرب والاشوريين من الشرق .

وكانت بولبتين أيام اليونان سوقا تجارية رائجة منذ العصر الفرعونى ، ولاسيما فى عهد الاسرة ٣٦ و ذكر (اسطفانوس البيزنطى) عنها فى القرن الخامس انه كان يصنع بها العجلات الحربية التى ذاع صيتها ، ويؤكد (شاميليون) أن (حجر رشيد) كان فى أكبر معابد بولبتين (٢) ومدينه بولبتين بدأت تضمحل عقب تأسيس الاسكندرية سنة ٣٣١ ق.م الواقعة غربى بولبتين بمسافة ٢٥ ميلا (٣) التى سلبت بولبتين مكانتها . كما أن ميناء كاثوب فقد بلغ قمة الشهرة

Alex. Moret : L'Egypte Pharaonique : P. : 70.

(١)

L'Egypte sous les Pharaons : vol : II P. 241

(٢)

La Grande Encyclopedie : act. Rosette. T 28

(٣)

لوجود نقرات طيس الميناء النهري الذي كان يقع على الفرع الكانوبي المذئثر ثم أن الاسكندرية أصبحت عاصمة مصر ، منذ العصر البطلمي ، لى أن فتحها عمرو بن العاص ومع ذلك فقد كان اسم رشيد يرد في كتابات مؤرخي الفتح الاسلامي لمصر كموقع له أهميته .

ويؤكد كثير من المؤرخين والكتاب أن رشيد قامت على خرائب بولبتين تلك المدينة التي كانت تتبوأ مكانة اقتصادية هامة بحكم وقوعها على مصب الفرع البولبتييني (١) «فرع رشيد» عند المنطقة القائم بها الآن مسجد أبو مندور جنوب مدينة رشيد . ويدل على ذلك كثرة الاثار الفرعونية التي وجدت بهذه المنطقة ، فقد عثر على قطع صخرية وأعمدة لكل من الملك بسماتيك الاول والثاني وجعمران للفرعون نيكاو (٢) . كما عثر على أعمدة رائعة من الجرانيت مدفونة في الرمال بجوار حصن أبو مندور ويقع أسفل الحصن خليج صغير نصف دائري يبدو أنه كان يستخدم فيما مضى كميناء وقد صارت تسده الرمال وهذا يدل على الوظيفة التجارية ، فضلا عن الاعمدة الجرانيتية المقامة على شاطئ النهر (٣) . ويشير بريشيا الى (٤) وفرة الاعمدة الجرانيتية المتناثرة والرخامية بالمنطقة كما يلاحظ كثرة الاعمدة الرخامية المتنوعة الاشكال المستخدمة في بناء المساجد القديمة والمنازل الاثرية وكذلك القطع

(١) راجع : ١ . strabon, Geography, Portie 4, Paris, 1890, p. 80.

ب : Breccia, Alexandria ad Egyptum, Bergamo, 1922, p. 355.

ح — محمد امين فكرى ، جغرافية مصر ، الطبعة الاولى ، القاهرة ، ١٢٩٦هـ ص ١٨٥

(٢) سليم حسن ، مصر القديمة ، الجزء ١٢ ، القاهرة ، ١٩٥٧ ، ص ٨٥ وما بعدها

(٣) — Jollois, op. cit, p. 5

(٤) — Breccia, op. cit, p. 356.

الحجرية التي نقشت عليها كتابات فرعونية أعيد استخدامها في الدور الاثرية وقلعة قينباى الامر الذى يدعونا الى الاعتقاد بأنها بقايا بولبتين القديمة التي غطتها الرمال - ومن بين الكتابات الاثرية التي وصلت الينا فى رشيد كتابة تدل على وجود معبد كبير - فى المدينة القديمة كان مكرسا لعبادة كليوباترة ، ذلك هو الاثر الرائع من الجرانيت الاخضر الذى اكتشف فى معبد مصرى ، واستخدم فى احدى الكنائس القبطية ويؤكد بريشيا أن الآثار المصرية يرشيد كثيرة وتمثل فى الاعمدة الجرانيتية ، وقد جمع من رشيد عدد كبير جدا من رؤس الاعمدة الرخامية على المنمطين الكورنتى والايونى •

وفى العصر البيزنطى كان لرشيد دورها كأحد المراكز الدينية المعدودة ، ويبدو هذا الدور الدينى واضحا فى أحداث الفتح العربى لمصر أى كانت رشيد من بين البلاد التي فتحت صلحا وقد سجل ذلك فى كتاب عند صاحبها ويدعى «قزمان» (١) •

### يد فى التاريخ الاسلامى الوسيط

ولقد دخلت رشيد فى الاسلام على يد عمرو بن العاص بعد فتح اسكندرية عام ٥٢٠هـ وكان حاكم رشيد القبطى يسمى (قزماس) أو زمان) فى بعض الروايات وهو الذى عقد صلحا مع عمرو ، وأدى زية للمسلمين ، وظلت الكنائس فى رشيد كما هى لأن بقى على دينه من أهلها •

وكان من الطبيعى أن تنتقل ظلال العمران عن رشيد بعد الفتح لاسلامى كنتيجة طبيعية لانتقال العاصمة المصرية من الاسكندرية الى

(٥) ابن عبتا الحكم ، فتوح مصر والمغرب ، القاهرة ، ١٩١٤ ، ص ٨٥

الفسطاطا ومخاوف الفاتحين المسلمين من ركوب البخار وبخوض الانهار .

ولقد أقبل صحابة الرسول ﷺ على سكنى رشيد فعمروها ،  
 وفتحوا القلوب على نور الاسلام ، وانتشert المساكن والمساكن ،  
 وأطلقوا على مقابر المسلمين بها «كـوم الافراح» لأن أوليئنا الله  
 «يفرحون» بلقاء ربهم ، وقد دفن بهذا الكوم ويمقابر رشيد نخبة من  
 الصحابة ، وفي سنة ١٣٣٣ هـ ثار أقباط رشيد على الاموي فأرسل اليهم  
 مروان بن محمد حملة أخمدت ثورتهم .

وأزدهرت رشيد في القرن الثالث الهجري وأصبحت مدينة أهلة  
 هامة . ولها ميناء مهم (١) .

وفي السنوات الاولى من القرن الرابع الهجري تعرضت رشيد  
 للمعارك الحربية التي جرت بين العباسيين والمغاربة ، ففي سنة ٣٠٩ (٢)  
 أرسل المقتدر بالله العباسي أسطولا من بغداد ، التقى عند رشيد  
 بأسطول المهدي صاحب المغرب ، فانتصر العباسيون عند رشيد  
 واحترفت مرآب المهدي ووفنتي الكثير من رجاله ، ووقع الباقيون في  
 الاحرار .

وفي هذا الوقت كانت رشيد احدي كور مصر أو عملا من أعمالها (٣)  
 ثم اضمحل شأنها فصارت ادكو ورشيد كوره واحده (٤) وكان برشيد على

(١) آل يعقوبى : البلدان ، ليدن ١٩٠٥ ، ص ٣٣٨

(٢) البقرى اتعاظ الحنفا بأخبار الائمة الفاطميين الخلفاء ص ١٠٣

(٣) قدامة بن جعفر : الخراج وصناعة الكتابة : ص ٢٤٨

(٤) ابن خرداذبة : المسالك والممالك ، ليدن ، ٣٠٩ هـ

حد قول بن حوقل أسواق وحمام وبها نخيل كثير ولها ايراد واسع (١) أما المقدسى (٢) فقد اعتبرها احدى مدن الاسكندرية .

ويذكر البكرى أن رشيد كانت ضيعة يملكها الليث بن سعد ، وتدر عليه خيرا كثيرا (٣) . ويعتبر عهد الفاطميين العصر الذهبي للمدينة فقد أفادت من موقعها اقتصاديا ، فأنتسح عمرانها في هذا العصر وانتعشت تجارتها ، وأقيمت فيها القصور والمنبات والمساجد ويصفها الادريسي (٤) بأنها مدينة متحضرة بها سوق وتجار ، ولها مزارعها وغلاتها من الحنطة والشعير — وبها جملة بقول حسنة كثيرة وبها النخيل الكثير وأنواع من الفاكهة ، وبها من الحيتان وضروب السمك من البحر الملح والسمك النيلى كثير وبها يصاد الدلتيس «أم الخلول» ويملحونه ويسافرون به الى كل الجهات وهو من بعض تجارتهم . ولا يقتصر هذا الوصف على المدينة وانما يشمل ظهرها الزراعى (مراكز العمران الريفية) حيث أن 'ورة تشمل أربع عشرة قرية .

ولكن لم تلبث رشيد أن أخذت فى الدور ويدل على ذلك وصف فوت (٥) بأنها بلدة صغيرة وارجاع هذا التدهور الى أثر هبوب الرمال على المدينة فيقول «رشيد مدينة على كتيب رمل عظيم فنادا هبت الرياح الغربية (تسود الرياح الشمالية الغربية على المنطقة) وعند

المسالك والممالك — ابن حوقل ، ٣٦٧ هـ ، ص ٢٣٨

احسن التقاسيم ١٥ ص ١٩٣

البكرى «المغرب فى ذكر بلاد افريقية والمغرب» ، ص ٨١ وما بعدها

الادريسي ، نزهة المشتاق فى اختراق الافاق ، ليدن ، ١٩٨٤ ص ١٦٢

ياقوت الحموى ، معجم البلدان — صحبه محمد امين الخانجى ،

المجلد الرابع ، الطبعة الاولى ١٩٠٦ ص ٢٥٢ . راجع : السعودى

معجم البلدان ، الجزء الثانى ، ص ٧٨١



مانتستد. تملأ عليهم سلكهم وبيوتهم رملا، فلا يقدرّون على التصرف في أسواقها ، وأن أهالي رشيد ينقلون منازلهم كل حين هربا من الرمل لئلا يطمهم كما ظم الفرما (١) . ولقد تجاوزت آثارها إلى تدهور النشاط الاقتصادي في المدينة حين غلب عليها الرمل فطمها عدة مرات فأنتقل أهلها إلى فوه .

ثم يذكر ابن ممتى (٢) في العصر الايوبى « ماكان يؤخذ برشيد من ضرائب مفروضة على المراكب التجارية الوافدة ، ولكنبه أرخضع ذلك لظروف طارئة حين تدفع الرياح المراكب فتدخل ميناء رشيد ويصعب أخراجها إلى ميناء الاسكندرية ، فعند ذلك ينسحب من موظفى الاسكندرية من يتولى تقدير الضريبة على هذه التجارة ، وأخذها من التجار الاجانب برشيد . ويبدو من ذلك أن الوظيفة التجارية كانت ثانوية بعد تدهور ميناء رشيد منذ أواخر العصر الفاطمى وأنتقل أهله إلى فوه وفقدت رشيد وظيفتها الادارية أيضا .

وإذا كانت رشيد قد أنشأها المتوكل سنة ٥٨٧ هـ فإن مصب الفرع الكانوبى قد جف تماما في هذه السنة أو مايقرب منها ؛ وبذا انزلت الاسكندرية عن النظام المائى في مصر ، ( وأضطرت الملاحه إلى العوده ثانية إلى الفرع البولبتيى «فرع رشيد» . وظلت الملاحه فيه مايقرب من ألف سنة (٣) ثم شهدت رشيد كسادا تجاريا بعد بناء مدينة الاسكندرية عام ٣٣١ق م وتحول التجارة من الفرع البولبتيى إلى الفرع الكانوبى .

(١) عبد العال الشامى ، مدن الدلتا في العصر العربى ، رسالة دكتوراه (غير منشورة) قسم الجغرافيا جامعة القاهرة ، ١٩٧٧ ، ص ٢٢٣ .  
(٢) الابعد بن ممتى ، قوانين الدواوين ، حققه عزيز سوريال ، القاهرة ١٩٤٣ ، ص ٣٢٧ .

Ibid : p : 200.

(٣)

وقد عادت رشيد للقيام بدورها بالوظيفة الحربية طوال عصر المماليك ويصف ابن دقماق (١) الوضع الذي وصلت إليه رشيد ، فيعدد مملها من مساجد ومدارس وحمامات ، ثم يشير إلى منشأتها الحربية ككثير هام وأن أهلها من المرابطين .

وبدأت رشيد تستعيد أهميتها الاقتصادية والحربية بعد ما أصاب التدهور موانى مصر الشمالية في أواخر عصر المماليك لتكرار الحملات الملتوية من بقايا الصليبيين على الاسكندرية ودمياط ، ويتمثل دور رشيد في مجال التجارة الداخلية في اشتراك أهلها في تسويق الانسناك والطيور والبلح الى سائر البلاد المصرية ، وقامت برشيد صناعة بناء السفن في عام ٩١٣ هـ ، واشتركت مع الاسكندرية في هذا المجال بحكم موقعها الجغرفى لقربها من مضمر استيراد الاخشاب في شرقى البحر المتوسط وحصانة موقعها الحربى ، فضلا عن مجاورتها للاسكندرية مركز هذه الصناعة ، وبالرغم من العوامل الجغرافية (هبوب الرمال ) التى أدت الى تدهور رشيد مما جعل مدينة فوة من ثغور مصر الهامة ، بل ليلقاء رشيد فقد لعبت رشيد في العهد العثمانى دورا اكبر من ها في العهد للعربى . اذ صارت بحكم التوجيه البحرى الجديد ب الموانى على الطريق ما بين القسطنطينية ودار الخلافة فى المومت لذي تدهورت عليه معظم مدن الدلتا الاخرى بوجه عام حين صارت صر تابعة من تولج الدولة العثمانية .

وقد ازدادت العناية برشيد منذ القرن السادس الهجرى / الثانى  
س الميلادى وكثر قدوم الحكام اليها ليتفقدوا تحصيناتها بأنفسهم (٢)

ابن دقماق ، الانتصار لوانسطة عقد الامصار ، الجزء الخامس ،  
الطبعة الاولى ، القاهرة ، ١٨٩٣ ، ص ١١٤  
هائة الآثار ، لعام ١٩٨٥ ، (آثار رشيد ص ٥)

وأنتشأ بها السلطان قايتباي سنة ٨٧٧هـ / ١٤٧٣م قلعة كبيرة عرفت باسمه وبني حولها سوراً لحمايتها ، كما بنى السلطان الخوري بعد ذلك سنة ٩٢٢هـ / ١٥١٦م ببناء سور للمدينة على شاطئ البحر وأقام عدة أبراج لحمايتها .

وفي القرن السادس الهجري ووصفها كاتب من كثري بأنها مدينة كبيرة على كتيب رملي عظيم اذا هبت الريح الغربية - هالت عليهم سككهم وبيوتهم رملاً ، فلا يقدرن على التصرف في أسواقهم ، وهم على ضفة النيل قرب البحر ، ومن أعجب منزهات العنبا ضفة النيل من مصر الى مدينة رشيد ، ولاغلة لثمار الارض كغلة هدم الناجية ، وقدّم اليها الفقيه الاتدلس أبو بكر بن محمد بن الوليد الطرطوشي في طليعه القرن السادس الهجوي ونزل في صحبه (١) ، ونبق له فأقام بها هو وصاحبه يحملان الحطب والملح على ظهورهما ، ويتعاناه فيقتاتان بهما ، حتى قتل العبيدي صاحب مصر جماعة من فقهاء الاسكندرية ولم يعد بها فقيه ، وسمع أهل الاسكندرية بالطرطوشي ، فركب اليه قاضيها ابن الحديد (٢) وبعض أعيلتهما ، وظالموا بعضوناً عنه حتى استمالوه فركب معهم ونزل بين ظهرانيهم ونشر العلم بيتهم حتى توسق بالاسكندرية سنة ٥٣٠هـ وودقن بها .

(١) شكيب ارسلان : الحلال السنديسيه ج٣

(٢) هو القاضي مكين ابو طالب احمد بن عبد المجيد بن احمد بن الحسن بن هديد من ابرز شخصيات الاسكندرية في عهد الخليفة الامر بأحكام الله واهم اعلامها وكان من سراة أهلها وكان يعيش في قصر منيف اشتهر بنافورته الرخامية التي بلغت الغاية في الاناقة والزخرفة حتى ضرب بها المثل واشتهت البدويه محبوه الامر بأحكام الله انتزاعها [راجع في ذلك السيد عبد العزيز سالم ، تاريخ الاسكندرية وحضارتها في العصر الاسلامي ، الاسكندرية ١٩٨٢ ، ص ٣١٧] .

• كما أن البكري قد أشار إلى رشيد كأحد ثغور بصر ، والتي  
الاستحكامات التي بها مادام قد ذكر صراحة «رباط رشيد» والريطات  
الآخري التي على ساحل البحر •

وتناول الادريس (١) المراحل التي يقطعها للمسافر من مصر  
منحدرا في فرع رشيد ، إلى أن وصف الطريق من رشيد إلى  
الاسكندرية كالآتي :

( وأما النزول إلى رشيد فعلى معظم الخليج (خليج شابور) من  
سمديس إلى قرية الحافر (منية ابن السعيد) •• ويقابلها في الضفة  
الشرقية قرية نطوبس الرمان (مطوبس) ومن الحافر إلى الجديدة ١٥  
ميلا وهي قرية عامرة ، ومن الجديدة إلى رشيد ، ومن رشيد إلى  
الاسكندرية ٦٠ ميلا وذلك أنك تسير من رشيد في الرمال إلى أبو قير  
٣٠ ميلا إلى القضين إلى الاسكندرية ٣٠ ميلا ) •

وقد جاء في نزهة الناظرين عن رشيد أنها مدينة متحضرة بها  
سوق وتجار وفعلة (عمال) ولها مزارع وغللات وحنطة (قمح) وشعير  
وبها من الحثيان وضروب السمك من البحر المالح والسمك النيلى كثير •

وفي القرن السابع الهجرى يصف ياقوت الحموى (٤) رشيد  
فيذكر أنها (بليدة على البحر والينل قرب الاسكندرية) •

ولقد تعرض ميناء رشيد في عصر الأشرف سعبان حفيد الناصر

(١) نزهة المشتاق في اختراق الافاق - للادريس ، ليدن ، ١٩٨٤ ، ص  
١٤٧

(٢) معجم البلدان ، المجلد الرابع ، الطبعة الاولى ، ١٩٠٦ ، ص ٢٥٢

محمد بن قلاوون لكثير من غارات القراصنة من أهل جزر البحر الأبيض ، وقد أثار النويرى السكندرى (١) الى المراكب الستة المتى هجمت ليلا على أبو قير سنة ٥٧٦٤ هـ ، حتى حاصرها الصيادون برشيد ، (ونزل اللصوص من ثلاثة مراكب اليها ، ففطن لهم المسلمون . فأتوهم بكثرة فهرب اللصوص ، ولم يجدوا مركبا واحدا من المراكب فسبقتهم أحمد الجداوى المعروف بالباشق الى سقالة المركب ورمها في البحر (٢) ، فألقى اللصوص بأنفسهم في البحر ليعوموا الى المركب فغرقوا ، خوفا من المسلمين المهاجمين لثقل الحديد الذى عليهم ، فقتلهم البحر بعد أيام على الساحل ، وكانوا ثمانين رجلا ، وأخذ أهل رشيد سلبهم وأحرقوهم بالنار) •

وذكر أيضا قصة الرشيدى الذى صمد أمام القراصنة عندما رست سفينتهم على «جزيرة رشيد» (٣) وأسروا منها خمسة وعشرين ، مابين رجل وامرأة ، وتصادف أن قتل أحد الأفرنج عجلا كان خلف بقرة ، فهجمت عليه حتى قتلتها وأخذت بئرا ولدها ، وفطن ثمانينة من الرعاة كانوا فى خص مجاور ، أراد الأفرنج أن يأسروهم ، فدفعتهم البقرة عن المسلمين ، حتى قدم أهل الجزيرة بأسلحتهم ، فأجلوا اللصوص عنهم (وبسبب ما حل فى جزيرة رشيد طمّع القبارصة فى الاسكندرية) كما يقول النويرى ، أى أن هذا كان من الاسباب المباشرة

- 
- (١) الامام بالاعلام فيما جرت به الاحكام والامور المقضية فى وثيقة الاسكندرية فى سنة ٧٦٧ هـ وعودها الى حالتها المرضية «النويرى السكندرى» ص ١٠٨ .
- (٢) المرجع السابق ص ٢ ؛ ١٠٨ .
- (٣) المرجع السابق ص ١٠٤ .

التي أدت الى غزوة القبارصة للاسكندرية سنة ٥٧٦٧ هـ ، والتي سميت « وقعة الاسكندرية وفي سنة ٥٧٧٥ هـ تعرضت رشيد لغزوة قام بها قراصية القبارصية فخرج اليهم الأتابكي منجك في عميره فتصدى لهم وتمكن من التغلب عليهم فانسحبوا منهزمين .

وزار رشيد ابراهيم بن محمد بن أيذهر العلائي الشهير بأبى دقوانى المتوفى سنة ٨٠٩ هـ وصاحب كتاب «الانتصار لوسطة عقد الامصار » ، وسجل زيارته لرشيد في هذا الكتاب على النحو التالى (١) .

( ثغر رشيد المحروس عبرته ٥ آلاف دينار ، وبلدته عند مجمع البحرين ، وبها البرزخ المذكور فى القرآن ، وتجاهها جزيرة تعرف بالجزيرة الخضراء ، وبالجزيرة المذكورة قبة تعرف بقبة الخضر عليه السلام ، رأيتها فى سنة ٥٧٧٩ هـ ، ويوجد بهذا المكان فرس النيل . ، وبهذه المدينة جامع وجمام ، وأمير مركز ، وبها (كوم الافراح) به قوم صالحون ، وهو مكان مبارك ، وبأعلى الكوم المذكور منار يرى منه مراكب الفرنج القادمة » (٢) . عمره السلطان الملك الظاهر بيبرس البندقدارى ، وبأسفله برج عمره الامير صلاح الدين بن عرام ، على شاطئ النيل ، وأوقفه ، وجعل به سلاح أوقفه للمجاهدين ، وبالبرج المذكور كتاب يبيل به أيتام يقرعون ، وهذه البلدة كثيرة شجر الرمان والنخيل ، وأهلها قليلون ، وعامتهم صيادون فى السمك والطيور ، وبكوم الافراح مساجد معروفة باجابة الدعاء ، وبأسفله على شاطئ النيل

(١) جده ص ١١٤ .

(٢) اشار اليه القرزى فى اخبار سنة ٦٥٩ هـ فقال فى القسم الثانى : من الحياء الامم «السلك لمعرفة دول السلك» عن الظاهر بيبرس وبنى بنشر رشيد مرتبا لكشف البحر

مسجد يعرف بمسجد النبي ، وأهل هذه المدينة كلهم مرابطون ) وهذا الوصف يمثل ماكانت عليه رشيد في القرن الثامن الهجري • وحتى القرن التاسع الهجري كانت رشيد إحدى ثغور الرباط •

ويقول المقرئزي (١) (وبمصر عدة من الثغور المعدة للرباط في سبيل الله : المغرب ورشيد والاسكندرية وذات الحمام والبحيرة واخنا ) وفي مكان آخر (٢) يذكر أعمال «الديار المصرية وكورها» فيقول: كورتنا اخنو ورشيد ولهما ١٧ عملا ، وفي كور أسفل الارض يذكر في الحوف الغربي : كورتى اخنا والبحيرة ورشيد •

ومن ثغر رشيد جرد (برسباى) سنة ١٤٢٦ حملة بحرية يقودها (تغرى بردى) لفتح قبرص ، فعادت سالمة •

وعندما تجددت (شارل دلارونسيير) (٣) عن البحيرة ، أسهب في ذكر رشيد ، فوصف أهلها وحدائقها وأشجارها الكثيفة التي كانت تحيط بها ، ومنازلها الجميلة المتقاربة من النيل ، حيث ترسو السفن ذات الجمولة الثقيلة ، وتحدث أيضاً عن مساجدها وشوارعها ، واضاءتها ليلاً بالفوانيس •

ولما كانت رشيد أحد المنافذ الرئيسية للجزيرة ، فقد زادت عناية سلاطين المماليك بشغرها طوال القرن الثامن الهجري وكثر قدوم الحكام اليها لينتقدوا بأنفسهم وسائل الدفاع بها ، وفي الوقت نفسه نزلها عدد كبير من العلماء والفقهاء ، فقد أنشأ فيروز الرومي العرامى •

(١) الخطط ج ١ ص ٢٨

(٢) الخطط ج ١ ص ٧٢

Ch. de la Roncière : La Geogr. p. 250

(٣)

.. برجاً برشيد ووقف عليه وقفاً ، أما هو فكان كما يقول السخاوى  
(يحفظ بعض تاريخ ومات بالقاهرة فى حدود سنة ٨٨٥٠ هـ) (١) ، وفى  
سنة ٨٨٤ هـ أنشأ بها المتوكل على الله برجاً أيضاً .

والسخاوى المؤرخ قدم الى رشيد وأخذ عن الجمال الرشيدى ،  
أحد المسندين المشهورين فى علم الحديث ، وكان السخاوى يطلبه  
أيضاً بأمر دينار ودبسوق وفوة ، وقد أشار السخاوى لبعض معالم  
رشيد منها : أن السلطان قايتباى أنشأ بها برجاً فى عام ٨٧٦ هـ ، وأقام  
بها سلسلة حديدية ضخمة زنتها ٢٥٠ فنطاراً ، وتم اعدادها تحت  
اشراف الامير يشبك الدوادار ، كما أنه بنى سوراً حول رشيد لحمايتها  
من الغارات عليها ، وذكر السخاوى وابن اياس أنه أنشأ برج رشيد  
سنة ٨٩٠١ هـ .

وفى ٢ رمضان سنة ٩٢١ هـ سار السلطان المغورى من الاسكندرية  
الى رشيد فأمر بإنشاء سور على شاطئ البحر وأبراج لحفظ الثغر .

وقد دعا تجار (فلورنسا) الى زياره ثغور مصر ، وكان فرع  
رشيد محظور دخوله على الاجانب ، باعتباره أكبر الثغور جميعاً ،  
ومن أجل هذا كان عليهم السير برا فيما بين الاسكندرية و رشيد بطريق  
البر فى ذهابهم الى القاهرة .

وبعد ذلك بنحو عامين ، قدم السلطان سليمان الاول العثمانى  
بجيشه لفتح مصر ولما علم الامير الدوادار بوصول الاسطول  
العثمانى الى رشيد والاسكندرية ، عبأ العسكر ، وما لبثت رشيد أن

(١) الضوء اللامع لاهل القرن التاسع ، ٩٠٢ هـ



أصبحت أقرب الثغور المصرية من اسطنبول بعد أن فتح العثمانيون  
مصر سنة ١٥١٧م. (١) .

### رشيد في التاريخ العثماني والحديث :

وازدادت العناية برشيد مرة أخرى بعد فتح العثمانيين لمصر  
سنة ١٥١٧م/١٥١٧م ، وأصبحت أهم ثغورها ، ووصلت الى أوج  
ازدهارها العمراني بما شيد فيها من مساجد ومنازل وحمائم وطواحين  
وقلاع وبوابات باقية منذ ذلك الحين حتى الآن .

وليس أدل على انتعاش رشيد اقتصاديا من ذلك الخبر الذى  
اورده الاسحاقى عندما دخل الوالى الجديد ابراهيم باشا السلحدار  
ثغر رشيد في ١٢ شعبان سنة ١٠٣١هـ وفى عهده ارتفع غلاء الاسعار ،  
وضبط بيع الذرة في دمياط في مدة ثلاثة شهور فبلغ أكثر من سنتين  
ألف أدرب (أما ما بيع برشيد فضعف ما بيع بدمياط فان رشيد - أكثر  
واردا من دمياط ) (٢) أى أن رشيد في العصر العثماني كانت الثغر  
المصرى الاول الذى حظى بالمنشآت العثمانية وأكثرها من المساجد  
والموكالات والمتاجر .

وزارها أيضا ثيفينو سنة ١٦٥٥ وقال انها (أجمل مدينة بعد  
القاهرة) بما أشتهرت به مبانيها ومحالها التجارية من روعة وعظمه .  
وزارها سنة ١٦٩٢ «ماليت» فنصل فرنسا وأدرك أن البحر لم يكن يبعد عن  
المدينة بأكثر من نصف فرسخ ، ثم صارت سنة ١٧١٨ تبعد عنه  
بمسافة تزيد على فرسخ .

(١) ابن اياس : بدائع الزهور المرجع السابق

(٢) الاسحاقى - أخبار الاول ، ص ١٧١

ويذكر (جيسل) (١) أنه كان يوجد برشيد في سنة ١٩٤١م عدد كبير من الفنادق للتجار ونحو أربعين منها للاجانب وأصحاب القوافل \*

وفي خلال القرنين ١٧ ، ١٨ زلح عدد هذه الفنادق والمؤسسات الأوربية في رشيد على نحو ملحوظ (٢) \* كما كان سكن خاص للمسيو نارسى تيمصل فولسل في رشيد وكان هذا السكن يقع عند البوغاز (٣) \*

وعلمت رشيد في العصر العثماني من ظلم المماليك الفادحة ، ومنها (ديوان البدعة) الذي أنشأه بها مراد بك ، وبالبع في فرض الضرائب على الغلال المصدرة الى الخارج من ميناء رشيد ، ووكل أمره الى أحد أعوانه وقد أفحش في الظلم حتى اثنى \*

وكان في شمال رشيد على بعد فرسخ منها قلعة حصينة تسمى القلعة المربعة «شهدت المعارك التي جرت بين الانجليز والفرنسيين سنة ١٨٠١م ثم احتلها الفرنسيون وأطلقوا عليها (قلعة جوليان Julia n' ) تخليدا لذكرى أحد جنودهم الذي مات هناك والمعروف أن (حجو رشيد) قد عثر عليه (بوشار) في هذه القلعة \*

وفي كتاب «وصف مصر» الذي وضعه علماء الحملة الفرنسية كتب (جولوا فصلا ضافيا عن مدينة رشيد وفنادقها الفاخرة المباني ووكالاتها التجارية الواسعة (٤) \*

---

itinetaites itinetaites en Terre Sainte : p : 521 (١)

Coppin : 1647. Thevenot : 1657. Binos : 1777 (٢)

Thurman : Bonaparte en Egypte p : 49 (٣)

Description ds l'Egypte T : 18 - 1. p : 497 - 554 (٤)

ومن حيث التجارة فإنه بعد الفتح العثماني لمصر عام ١٥١٧م وتدهور التجارة الأوروبية عن طريق الاسكندرية أصبحت رشيد مركزاً هاماً للتجارة البحرية مع الآستانة وبلاد الدولة العثمانية الراقعة على بحر ايجه (١) ، إذ أصبحت رشيد أقرب النغور الى اسطنبول (٢) ، وأهمل العثمانيون تطهير الخلجان فبطل رسو المراكب على فسوة كلية ، وقامت رشيد بمقامها وأخذت منذ ذلك الوقت في التقدم والعمران ، لكثرة توارد البضائع الأجنبية والمصرية عليها حتى بلغت عام ١٧٧٧م أعظم درجة واتسع عمرانها (٣) . كما ساعدت حالة النغور المصرية بعد تحويل طريق التجارة عنها الى طويق رأس الرجاء الصالح في نهاية القرن الخامس عشر لذا صارت رشيد ذات أهمية ومركز لجميع البضائع المنقولة اليها بواسطة النيل بسبب انسداد التزعة التي تصل مصر بالاسكندرية (٤) . ومن ثم أصبحت النغور المصرية الاولى الذي حظى بالمنشآت العمرانية العثمانية من المساجد والوكالات والمتاجر والمنازل والفنادق ، فكان يوجد أربعين فندقاً للملجانب وأصحاب القوافل وكذلك تتناصل لمختلف الدول في القرن السادس عشر وخاصة البندقية التي انصبت لروعاياها . فندقاً لتفوق تجارتها مع رشيد عن سائر الموانئ الاخرى (٥) .

وجاء في كتاب المسالك لابن حوقل (٦) ، أنها مدينة على النيل

— Houtyma, loc. cit.

- (١) اسمعيل سرهنك ، حقائق الاخبار ودول البحار ، ١٣١٤ هـ ص ٨٠  
 (٢) على مبارك ، الخطط الجديدة التوفيقية لمصر والقاهرة ، الجزء الحادي عشر ، القاهرة ١٣٠٥ هـ ص ٧٥  
 (٣) محمد امين الخانجي ، منجم العمران في المستدرك على معجم البلدان الجزء الثاني ، الطبعة الاولى القاهرة ، ١٣٠٧ هـ ، ص ٢٠٩  
 (٤) محمد زيتون ، اقليم البحيرة ، ص ١٣٠  
 — Description de l'Egypte, op. cit. pp 501-554

(٦) ابن حوقل ص ٢٣٨

قريبة من مصبه في البحر المالح من فوهة تعرف بالاشتوم ، وهى المدخل من البحر •

ويقدم جولوا (١) وصفا تفصيليا عن حالة رشيد فى مختلفا النواحي وقت الحملة الفرنسية على مصر (١٧٩٨ - ١٨٠١م) فذكر أنها من أهم مدن مصر بسبب موقعها وتجارها • واتساعها • أما عن نشاطها التجارى فقال أنها تستخدم كمستودع للبضائع القادمة من القاهرة وصعيد مصر لكى تنقل الى أوروبا عن طريق الاسكندرية • وتستقبل بنفس الطريقة البضائع التى تفرغ فى الاسكندرية قادمة من أوروبا وتنقل الى القاهرة عن طريق النيل ومن هناك توزع على كافة أنحاء البلاد (مبناى تخزين وتراىزيت) • وتحدث عن بساتين رشيد وتيوع أشجار الفاكهة وتشكل أشجار هذه البساتين سياجا حول المدينة يحميها من الرمال التى تكونت حولها ، كما تمثل حقول الارز ثروة هذا البلد ، وذكر المحاصيل الاخرى التى تزرع فى ظهير رشيد • ووصف كيفية ربيها بالشادوف والسواقى والآلات الزراعية المستخدمة • وتحدث أيضا عن المراعى التى تقع شمال المدينة ووصف الصناعات القائمة وآلاتها ، وأهمها مضارب الارز التى تدار بواسطة الحيوانات وطواحين الحبوب التى يديرها الحيوان • وعدد الحرف اليدوية وأهمها حرفة خرط الخشب وتشكيله وصناعة الاقفال والوانى النحاسية وحرفة صياغة المجوهرات ، وصناعة منتجات النخيل كالاقفاص والسلال والحبال • ويعطى صورة واضحة عن العمران ، من أسواق ومحلات وفنادق ، ووصف منازلها وعمارتها وشكلها الخارجى والداخلى •

ويصف الجارم (٢) رشيد منذ عام ١٩٧٨م بأنها المدينة 'الآهله

(١) راجع : عمر طوسون ، مالية مصر من عهد الفراعنة الى الان ، الاسكندرية ، ١٩٣١ ص ص ٢٢٦ - ٣٠٨  
(٢) على الجارم ، غادة رشيد ، دار المعارف ، ١٩٥٠ ، ص ٨

بسكانها ، الزاخرة بنزلاتها من جميع أقطار الشرق فقد بلغت رشيد في هذا الحين شأوا بعيدا من الثروة واتساع التجارة واستبحار العمران تقوم على حافظتها منازل بنيت بطوب صغير الحجم أجيد اهرافه ، حتى أصبح كالحجر الصلد ، وأعظم ماكانت رشيد تزهى به شارعان عظيمان ، أحدهما شارع البحر ، والثاني شارع مواز له يبتدىء من مسجد المحلى ، وينتهى جنوبا بالمسجد الجامع المسمى بمسجد زغلول ، وهو من المساجد النادرة المثال بمصر ، تزيد رقعته على رقعة الجامع الازهر ، به مساكن لطلاب العلم الغرباء . وكان يلقي الدروس به طائفة من كبار علماء المدينة ، أشهرهم الشيخ أحمد الخضري ، والشيخ ابراهيم الجارم ، والشيخ محمد صديق .

وكان يسكن عظماء المدينة وكبار تجارها بشارع دهليز الملك ، وهو يبتدىء من الغرب بمسجد العرابي ، وينتهى في الشرق الى النيل .

وكان يسكن بهذا الشارع عثمان خجا حاكم رشيد من قبل مراد بك ، وكان رجلا ظالما جماعا للاموال أين وجدها ومن أى طريق وصل اليها . وكان به منزل محمد يدوى جوربجي سردار مستحفظان ، والسيد محمد البواب ، والسيد ابراهيم الجمال ، وهما من كبار تجار الارز بالشعر — والحاج عبد الله البربير شاعر المدينة وزجالها ، الى غير هؤلاء من الاعيان والعلماء والكبراء .

وميناء المدينة أشد أحيائها ازدحاما وأكثرهم جلبه وصخبسا ، تراصت به السفن آتية من أقطار الشرق والغرب ، وسار ملاحوها في شارع البحر يلغطون ، وقد اختلفت أزيائهم وألسنتهم وألوانهم . واختص شارع البحر بمضارب الارز فأطل عليه منها أكثر من ثلاثين دائرة ، يبيض فيها الارز يطواحين تدور بالخيل والبقر . وكان بهذا الشارع متجران : أحدهما لفرنسي يدعى مسيو فارسي وهو يتجر في

المحبوب والعقاقير الطبية ، والثانى لانجليزى يتجر فى المنسوجات  
لحريرية والصوفية ، هو مستر أوليقر نيكلسون •

ويعرض على باشا مبارك (١) فى أواخر القرن التاسع عشر صورة  
شاملة عن حالة النشاط الاقتصادى فى مدينة رشيد ، فيعدد مجال  
النشاط التجارى ومابها من أسواق ذات متاجر بلغ عددها نحو ستمائة  
متجر بالإضافة الى ثمانية عشر شادرا للاخشاب ، وسوق للاسماك •  
وكان يزدحم ميناؤها بالسفن الشراعية والبخارية وبكافة أنواع المتاجر  
للشحن والتفريغ ، ويتجه بعضها فى البحر الى الاسكندرية ودمياط  
وغيرهما والآخر يتجه داخل البلاد لتوزيع السلع على البلدان ، لذا  
فكثير من أهلها ملاحون وتجار منتشرون فى كثير من البلاد ، وفى  
مجال النشاط الصناعى مابها من صناعات قائمة ، وأشهر الى كثرة  
أنوال نسيج القطن وكان يوجد بها ثلاث عشرة معصرة زيوت ، وأثننتين  
وخمسون طاحونة تدبرها الخيل وطاحونة بخارية ، وعشرة مخابز ،  
لخرب الارز ، وتسع دوائر للارز تدبرها الخيل ، وعشرة مخابز ،  
ومعمل لتفريخ الدجاج وآخر للصينى وورشة رخام ومصنع ورق ،  
ورشة الآلات الموسيقى ومحلج قطن ، ومعامل التركيب الادوية والشمع  
والعسل والروائح العطرية • وذكر كثرة الحرف بها كالنجارة والحدادة  
والدباغة والخياطة لصناعة جميع أنواع اللبوسات والطرابيش ، مع  
توفر المواد الخام اللازمة للصناعة • وانتشار صيد الاسماك ، وعرض  
للنشاط الزراعى ، وأنواع الفاكهة ببساتين رشيد بأصنافها التى تسوق  
الى أنحاء البلاد • وذكر أهم المحاصيل المنزرعة وهى الارز المشهور  
بجودته ويصدر الى تركيا وأوربا بعد ضربه •

(١) على مبارك ، الخطط الجديدة التوفيقية لمصر والقاهرة ، الجزء  
الحادى عشر ، القاهرة ، ١٣٠٥ هـ ، ص ٧٥

وقد نالت رشيد شهرة كبيرة أيام الحملة الفرنسية على مصر بعد العثور على حجر رشيد داخل قلعة قايتباي • ثم بدأت رشيد في التدهور مرة أخرى بعد حفر ترعة المحمودية سنة ١٢٣٥هـ : ١٨١٩م ، وتحول الملاحه الى الاسكندرية •

وشهدت رشيد عدة معارك دامية كان أهمها المعركة التي خاضها أهلها ضد الغزو الانجليزي بقيادة فريزر سنة ١٢٢٢هـ / ١٨٠٧م وكان لعلى بك السلانكلى محافظ المدينة آنذاك دور عظيم فى الدفاع عنها ببسالة حتى دحرت الغزاة وردتهم على أعقابهم وهذا ما سنتناوله تفصيلا •

## انتصار رشيد على جحافل الانجليز عام ١٨٠٧

كلما اقتربت الشهور الاخيرة لسنة ١٨٠٦ من نهايتها ، زاد اهتمام انجلترا بالاعداد لاحتلال الاسكندرية ، وفي جزيرة صقلية تجمعت قوات الحملة التي بلغت ١٧ ألفا بقيادة (فريزر) الذي استصحب معه الى مصر نحو ستة آلاف في مطلع سنة ١٨٠٧ ، كان فيهم من الفرنسيين الهاربين من الثورة الفرنسية عدد كبير ، ووزعت القيادة على (ميد) و (ستيوارت) و (ووكوب) وتقدمت ٣٠ سفينة من قطع الاسطول من (مسينا) حتى وصلت الاسكندرية بقيادة القائد (لويس) فظهرت بمياه الاسكندرية في ٢٠ فبراير .

عندئذ أحس (دروفتي) ممثل فرنسا في مصر بالخطر الداهم ، فأسرع الى الموالي محمد على ليفض ابيه بمخاوفه ، ولينصحه بتعزيز الحراسة وتقوية الاستحكامات ، على طول الساحل ولاسيما عند المنافذ الرئيسية للنيل وهي الاسكندرية ورشيد ودمياط ، ونصحه أيضا بتعزيز الاستحكامات عند دمنهور ، لان الاستيلاء عليها من شأنه قطع المواصلات بين الاسكندرية والقاهرة ، وأدرك (دروفتي) أن العلاقات بين محمد على والمماليك ليست على مايرام ، وفي حالة دخول الانجليز مصر سيتحالفون معهم ضده ، وعندئذ يكمن الخطر على مستقبله ، لهذا أشار عليه بالمبادرة الى تصفية الحساب معهم .

استمع محمد على لهذه النصائح التي زوده بها (دروفتي) وعمل على تنفيذها فورا ، فانطلقت جميع قواته التي بالقاهرة الى دمنهور ، وتحركت قوة مكونة من ألف أرناؤطي عبر النيل الى رشيد ومنها الى الاسكندرية استعدادا لصد أي هجوم عليها .



وفي ٢٤ مارس وصل (دروفتي) الى القاهرة وعقد اجتماعا حضره الكشخدا (نائب محمد على) والمشايخ وتقرر ان تتحرك جميع القوات الى البحيرة ، وصدرت التعليمات الى جميع الجهات المجاورة لرشيد ليقدّم الكشاف كافة المساعدات الممكنة لمدينة رشيد ، التي أصبح الخطر يحدق بها من كل جانب .

وكان محافظ الاسكندرية في ذلك الوقت هو أمين أغا التركي ، ولم تكن حاميته تزيد على بضع مئات ، وكانت استحکامات الساحل سنة ١٧٧٧ ، عند بوغازى دمياط ورشيد وقلاع أبو قير والاسكندرية ضعيفة .

وتواطأ أمين أغا حاكم الاسكندرية مع الانجليز ، فدبر لهم خطة النزول الى البر ، بعد أن قصفت نيران المدافع ابراج الاسكندرية ودكت أسوارها .

وقد سلمت الاسكندرية يوم ٢٢ مارس ، دون أن تنطلق بذيضة واحدة من مدافعها ، وأرسل (فريزر) في طلب المماليك ، فهالة أن علم بنياً وفاة حليف الانجليز محمد بك الالفى ، قبل وصول الحملة بأربعين يوماً ، كما علم بالانشقاق الذى دب فى صفوف المماليك ، حتى صاروا فريقين : فريق بالصعيد ، مضى اليهم محمد على لطاردتهم أو للصلح معهم تحت التهديد ، وفريق بالبحيرة طال بهم انتظار حملة الانجليز على مصر ، حتى اذا مات زعيمهم ، ظلوا في أماكنهم ، يترقبون الاحداث الجارية عن قرب .

أما الاثراك العثمانيون ، فقد فروا الى (هنوة) وعلى رأسهم كاشف البحيرة ، الذى ذهب الى رشيد ، ثم عناد مسرعا الى (دينى) و(محلة الامين) ونزل الى البر .

ورأى «فريزر» الزحف الى رشيد حيث أن الاسكندرية تستمد مؤنتها من دمهوز والرجمانية ورشيد .

ورشيد يومئذ أهم الثغور المصرية على الاطلاق ، وموضع اهتمام العثمانيين ، حاكمها رجل شجاع هو على بك السلانكى ، تحت يده حامية من الجنود للدفاع عن المدينة ، وكان بها سليمان أغا كاشفه رئيس فرقة من ممالك عثمان بك البرديسى ، وكان بها السيد حسن كزيت نقيب الاشراف ، القنصل الانجليزى «بتروشى» ، الذى كان يقيم مؤقتا بقرية بالقرب من رشيد .

وبعث «بتروشى» الى «فريزر» يؤكد له أن أهل رشيد — وعلى رأسهم الشيخ حسن كريت — يستعدون للترحيب بالانجليز لتخليصهم مما هم فيه من مظالم .

أمام هذه المغريات ، دبر (فريزر) خطة الاستيلاء على رشيد ، فهي بمثابة عنق الزجاجة للطريق بين الاسكندرية والقاهرة والطريق النيلى ، وهو أكثر أمانا من الطريق الصحراوى .

وجرد «فريزر» : حملة من ١٦٠٠ على رأسها القائدان (ووكوب) و (ميد) . . تحركت من الاسكندرية يوم ٢٩ مارس .

وسارت الحملة بطريق البر حتى وصلت (أبو قير) ، حيث أعيد (حاليول) عدة سفن مسلحة لنقل الجنود الى بوغاز بحيرة أدكو ، وعند هذا البوغاز (المعدية) أقام الجنود قاعدة ارتكاز عبر بوغاز أدكو الى رشيد وواصل الجنود السير سبعين كيلو مترا سيرا على الاقدام بين كدبان الرمال ، وفي ظلال النخيل ، وبالقوارب الصغيرة عبر بوغاز أدكو ، حتى غروب الشمس يوم ٣ مارس ، وهم آمنون وخذ والمراحة

على مرتفعات (أبو مندور) التي تطل على رشيد من الجهة الجنوبية ،  
فألقوا أسلحتهم وأووا الى الخيام التي نصبوها للراحة حتى الصباح •

ثم وضع الانجليز خطة الهجوم في اليوم التالي ، وتقضى باحتلال  
رشيد على ثلاث فرق : فرقة تقتحم المدينة من جهة البساتين الممتدة  
على الضفة اليسرى للنيل ، وفرقة تقتحمها من باب المدينة الرئيسي أى  
تسقتها من وسطها ، وفرقة تقتحمها من باب الاسكندرية •

وفي الساعة السابعة إلا ربعا من صباح يوم ٣١ مارس ، كانت  
العمليات العسكرية معه تماما ، بينما توجه (ميد) إلى منزل (بتروني)  
ليتناول معه الطعام ، وقد بدى له أن المدينة خاوية تماما •

وتحركت الفرق كلها • دون أن تكون ثمة قوات إحتياطية تحمي  
المؤخرة ، ولم يجد الانجليز أمامهم عدوا يواجهونه ولكن سرعان ما  
علا من فوق مؤذنة جامع زغلول صوت الاذان «الله أكبر» ، وإذا  
بحماة المدينة في المنازل خلف الطيقان ، ومنها أخذوا يطلقون النيران  
والزيت المغلى على الانجليز الذين ملأوا اليلد ، وصارت الشبائيبك  
الصغيرة تقذف نيرانها عليهم ، وكانت أسطح المنازل — كما يقبل  
(الجنرال) فييجان — خطوفا لدفاع محكم ، وتحت ستار من هذه  
النيران التي لا يمكن أن تنالها المدافع ، منى الانجليز بخسائر فادحة ،  
ولاسيما في الضباط وأكثرهم فرنسيون •

كان من الصعب على الفرقة الاولى أن تقتحم المدينة الى داخلها  
وذلك لامتداده على طول ضفة النيل ، وكان على يساره تيل مغطى  
بالاحراش ، وأهمه (ووكوب) فلم يقم باحتلاله ، لهذا انهالت  
الضربات منه على الانجليز فاضطربوا وتشتت شملهم •

وكذلك الفرقة الثانية ، تعرضت للحجارة والرصاص والقذائف من كل نوع : تنصب من الشرفات والنوافذ والطيقان والازقة والعطف والسراديب ، وتذرع جنود هذه الفرقة بالشجاعة محاولين اقتحام هذا الوابل من القذائف ، ذون أن يكون لهم هدف محدود .

وجاء دور الفرقة الاخيرة ، التي فضلت أن تتقهقر منذ اللحظة الاولى ، ولاسيما بعد أن أصابت الجراح (ميد) فاضطرب الجنود ، ثم حاول (ووكوب) أن يعيد النظام الى صفوفهم ، فأصابته جراح قاتلة ، فلفظ آخر أنفاسه ، وهو يصدر أوامره الى رجاله باسكات الطلقات المتلاحقة ، وهي تنبعث من بيت مجاور ، وأسرع جنوده باقتحام هذا البيت ، وقتلوا كل من كان به .

وسقط الجنود الانجليز قتلى وجرحى ، وتجرد أكثرهم من السلاح الذي كان يحمله ، راضيا بالاسر ، ولاذوا بالفرار على غير هدى .

وكان عدد القتلى من الانجليز في المعركة ١٨٥ والجرحى ٣٨٢ ، وقيل ٥٠٠ مابين قتيل وجريح ، ووقع في الاسر نحو ٤٠٠ . أما رؤوس القتلى فقد وصلت الدفعة الاولى منها الى القاهرة يوم ٥ ابريل وعددها ٩٠ وعرضت في ميدان الازبكية على رؤوس النبائيت وسط مظاهر الافراح .

ففى صباح ٣١ مارس كان الانجليز قد دخلوا رشيد ، ولم تستمر المعركة أكثر من ساعتين ، انهزموا فيها على غير ماكان يتوقع (فريزر) . فعندما علم على بك السلانكى بسير الانجليز نحو رشيد - ( استعد لقتالهم بما لديه من الجنود القليلين ، وأمر أهلها بالسكون والثبات والاختفاء حتى اذا أعطى اليهم الاشارة ، فانصاعوا لامره ، ودخل الانجليز بلا مقاومة غنظوا أن المدينة قد

خلت من سكانها ، وأخذوا أماكنهم للاستراحة من عباء السفر ،  
وانقض عليهم أهل رشيد وفرقوهم ، وجعلوهم يملكون فرارا .

كما أن السلانكلي قد جمع المجاهدين ، ورتب لهم الخطة ، وأبعد  
المرابك عن مرسى رشيد على النيل الى الضفة اليمنى ، فحقق أول  
بشائر النصر .

وقد ظن التجار الاوربيين في رشيد أن رشيد قد سقطت في  
أيدي الانجليز ، فأسرعوا الى الانجليز يطلبون منهم ما يضمن حمايتهم  
وأدعى الانجليز اجتلال معظم المدينة ، وأدعوا أن الشبيخ حسن كريت  
قد أبلغهم أنه يطلب حرس شرف لنفسه .

على الرغم من كل هذه المحاولات فان التاريخ قد كتب في المسح  
صفحاته ، النصر لرشيد على الإنجليز ، في يوم ٣١ مارس سنة  
١٨٠٧ .

وبهذا دخلت رشيد الباسطة التاريخ العريض ، منذ بدأت ثمرات  
انتصارها تصل الى القاهرة من ٥ أبريل ومابعده ، وأخذ السيد حسن  
كريت يشحن كل يوم عددا من رؤس القتلى الى بولاق ، يطاف بهما  
في أحياء القاهرة كل نهار ، وترشق على النبائيت ، وسط بركة  
الازبكية ، الى جانب سابقتها .

وأصبح من عادة أهل القاهرة كل صباح أن ينتظروا الدفعة  
الجديدة من هذه الرؤس والاسرى بين الهتافات وهي تشق طريقها  
الى «باب الفتوح» ، ومعها كتائب الاستنجاد يبعث بها  
حسن كريت الى السيد عمر مكرم ، طالبا الرجال والعتاذا ، استعدادا  
للتطوارئ بعد النصر الذي أحرزه أهل رشيد .

وشرع السيد عمر مكرم بدوره يحث على التطوع والتبرع ، دفاعا عن رشيد ، بل دفاعا عن مصر كلها ، كما دعا إلى تحصين القاهرة ، فتهافت المواطنون على رشيد .

وأعد أهل رشيد صناديق ، وضعوا فيها آذان القتلى مملحة ، وأرسلوها هدايا إلى (الباب العالي) ، مصحوبة بالمقالات ، بقلم اسماعيل الكاشف .

وكان (هريزر) و (مسيث) يظنان أن الحملة على رشيد — على حد تعبير (دوران فييل) — لاتعدو أن تكون رحلة إلى (بونس أرس) ، لهذا لم تصل من مستوى ذكائه إلى القدر اللائق ، ومع ذلك ، أعادته الهزيمة إلى أرض الواقع ، فاستيقظ من سباته ، وصمم على الانتقام .

فقد أعد هريزر حملة أخرى من ٤ آلاف جندي وقيل ٢٥٠٠ يقودهم كبار الجنرالات .

أعد (هريزر) كل هذا ، واتجه هو إلى السفينة (كانوب) التسي جعلها مقر قيادته ، وقد رسابها على خليج أبو قير أمام ادكو ، ليتمكن من الاشراف على سير العمليات العسكرية .

وقد كانت الخطة تقضى هذه المرة بضرب الحصار حول رشيد ، ونسفها بالمدافع والقنابل ، بكل قوة وبكل شدة حتى تعلن التسليم .

وذهب (هالويل) ، إلى بوغاز رشيد ليشرف بنفسه على دخول الاسطول فرع رشيد ، بعد هدم قلعة (برج مغيزل) ، وأراد أن يتجنب الخطأ الذي وقع فيه من قبل ، ووصلت النجادات التي طلبها هريزر .

وكانت رشيد هي هدف الإنجليز بعد فشلهم الذريع في الاستيلاء عليها ، وهزيمتهم النكراء بها في يوم ٣١ مارس ، وشاعت الاقدار ، أن تكون (الحماد) درعا في الدفاع عنها ، وعن مصر ، والشرق قاطبة ، وذلك مالم يكن أيضا في حسابان فريزر •

تحركت الحملة الجديدة في يوم ٣ ابريل سنة ١٨٠٧ من التلال المرتفعة التي تقع في شرق الاسكندرية ، حيث كان المعسكر الانجليزي ووصلت القوات الى أبو قير • أما فرق المشاة فمقد سارت وعبرت بوغاز ادكو ، ولكنها ضلت الطريق ، وسط تلال الرمال وغابات النخيل •

وهناك عند سد أبو قير الذي يبلغ أثناسه نحو ميل ، صعب على الجنود أن يعبروه ، وبالتالي أن ينقلوا عبره ما معهم من المهمات الثقيلة ، وتعذر عليهم سحب الخيول والجمال التي استأجروها لخوض هذا السد الغامر من المياه الملحة •

وتكررت المأساة عندما وصلوا الى بوغاز ادكو وهو وان كان أصيق من سد أبو قير الا أنه كان أعمق منه ، وانقضى يوم كامل في هذه المهمة الشاقة •

ووصلت الطلائع الاولى للجنود يقودها (ماكليود) الى المرتفعات التي تشرف على ادكو ، وفي يوم ٤ ابريل ، وصلت الى المدية المدافع الثقيلة ، والمهمات التي نقلت بحرا من الاسكندرية ، ولم يكن من الميسور نقلها بسرعة لقلّة الجمال بالاسكندرية ، كما أن مياه بحيرة ادكو كانت تتناقص تدريجيا يوما بعد يوم ، مما تصعب معه الملاحة فيها بالقوارب ولو كانت حملتها خفيفة •

وكان أمام (استيوارت) طريقان من أبو قير الى ادكو : الطريق

البحرى والطريق البرى ، أما الاول فهو كثير الامواج الساحلية فيما بين العجمى ورشيد . ولاسيما عند مصب النيل ، وأما الآخر فهو أقل خطرا من الاول. وعلى الرغم من امتداد كثبانه الرملية وتعرجها ، وما يعترضه من المستنقعات وبوغازى أبو قير وادكو ، فان به بعض الآبار التى تزود الجنود بماء الشرب •

وفى صباح يوم ٥ ابريل كان (ماكليود) يتخذ مكانه خلف ادكو ، واستمر الجنود يسحبون المدافع الخفيفة ، فاذا أرهاقهم التعب ، قام اليحارة لمساعدتهم ، بين الرمال المتوية ، تتبعم الخيول وهى تجر المدافع الثقيلة • والذخائر على ظهور الجمال ، أما المدفع الكبير (مورتار) فقد حرصوا على نقله مع القنابل بالقوارب عبر بحيرة ادكو •

وانقضى اليوم كله فى هذه العملية ، ومع ذلك لم يتمكن الانجليز من نقل جميع المهمات ، فتركوا الضرورى منها فى الطريق ، ورابطوا من خلفه •

وبدأ الحر يشتد ، والانجليز لايطيقونه ، لهذا لم يكونوا يسيرون أكثر من ميل واحد فى الساعة ، وقد ساعدت حرارة الجو على تجفيف مياه بوغاز ادكو مما ساعد الانجليز على نقل المهمات التى استطاعت القوارب أن تمضى بها الى أقصى طرفها الشرقى ، قريبا من سهول رشيد •

وبينما كان (ماكلويد) بادكو ، أحس بقدم بعض الفرسان فأظهر الاستعداد ، حتى أرغمهم على الارتداد ، وأدرك (ماكلويد) أن المصريين يريدون أن يتخذوا من الطريق بين المدية وادكو ميدانا للمعركة ، ولكنه وجد أنه لا يصلح لذلك ، خصوصا وأن قوام القوة



المحاربة من الفرسان ، وليس في جيش الانجليز من الفرسان قليل  
أو كثير •

ودلت المخابرات السرية (استيوارت) على أن المصريين مرابطون  
عند (الحماد) ، فصمم على احتلالها ، لتأمين مؤخرة جيشه ، والسيطرة  
على الملاحه في فرع رشيد • وحماية المواصلات فيما بين المعديه وميدان  
المعركة •

ونظر (ماكليود) في الخريطة ، فوجد برزخا يفصل بحيرة ادكو  
من طرفها الشرقي عن رشيد ، ورأى أيضا انحناءات على الخريطة هي  
آثار ترعة قديمة عميقة ، تقع (الحماد) خلفها ، وتمتد من أقصى البحيرة  
نحو النيل خلف انحناءة النيل جنوب أبو مندور ويعلو شاطئها  
على الضفتين ، ويمتدان من النيل الى ثلثي المسافة تقريبا عبر هذا  
البرزخ ، وغكر (استيوارت) في السيطرة على هذين الشاطئين ليتكمن  
من الاشراف على سهل يقع أمام الترعة وآخر خلفها ، وصدرت  
التعليمات في الحال الى (ماكليود) •

زحف (ماكليود) في يوم ٦ ابريل نحو الحماد ، واستطاع أن  
يقنحم تحرشات الفرسان به قبيل الحماد ، واحتل البلد بلا مقاومة ،  
وأصبح طريقان من ادكو الى رشيد : الاول طويل ممل عبر كثبان  
الرمال ، والآخر يسير بمحاذاة الساحل الشمالي لبحيرة ادكو الى حيث  
البرزخ المذكور في أقصى طرفها الشمالي الشرقي ، ثم يستمر الطريق  
الى اليسار مع الدوران خلف بعض الكثبان حتى يصل الى النيل •

سار (استيوارت) من ادكو الى رشيد عن طريق ساحل بحيرة  
ادكو ، وساعده الأرض الصلبة على سرعة الوصول قبل غروب شمس  
يوم ٦ فأحتل المرتفعات الواقعة بين الحماد وأبو مندور •

وفي يوم ٧ حل ( فوجلسانج ) محل ( ماكليود ) بالحماد ليزحف الى مرتفعات أبو مندور ، واستطاع أن يرد المصريين الى داخل أسوار رشيد ، وأن يحتل أبو مندور ، وكان استيوارت بدوره قد طوق بقواته التلال الرملية المحيطة برشيد ، ولكن القوات التي كانت معه لم تكن كافية لاحكام هذا الحصار •

لهذا خرج عليه المصريون بعد الظهر ، فجمع استيوارت قواته ، ووضعها في خط من النيل الى باب رشيد أى أن هذه القوة سُقت المدينة نصفين ثم تنحرف من طرفها الغربى نحو اليسار حيث اتخذ الفرسان المصريون مواقعهم ، وبدأت المدافع الانجليزية تفتح أفواهاها والمصريون يردون عليها •

وجاء يوم ٨ وقصف المدافع لايف ، والمشاة والفرسا لايعباون بها ، بل يفتحمونها بكل بسالة ، حتى تم الاستيلاء ، وبدأ (أسوالد) بحركة تطويق لهم من الخلف ، وفطن أهل رشيد لذلك بعد مراقبة الحركة من فوق المآذن ، فتراجع الفرسان الى داخل المدينة ، وظلت المدافع التي ركبوها على (أبو منصور) و (كوم الافراج) ، تطلق نيرانها ولم يكف المصريون عن الضرب من بين ثنايا الاسوار ، فكبدوهم خسائر فادحة ، وأصيب القائد العام (استيوارت) بجراح خطيرة ، وسرعان ما أسقط في يده • وبعث الى على بك السلانكلي يدعوه الى التسليم فرد عليه أنه يتلقى أوامره من رؤسائه ، وعرض عليه هدنة لوقف اطلاق النار ولكن (استيوارت) رفض الهدنة •

رأى (استيوارت) أن احتلال الحماد ضرورى ، ليؤمن وصول المهمات ، وحتى لا تنفصل قواته عن الجيش الرئيسى المتأهب لسحق رشيد •

واستمر استيوارت يومى ١٠ و٩ يضرب رشيد بالقنابل ،  
وينشئ التحصينات لوقف أى هجوم عليه ، مع ذلك لم  
يكن قصف هذه المدافع الا كالضرب فى حديد بارد ، واعتلت صحة  
(مسييت) فترك المعسكر ، واستمر الفرسان فى مناوشاتهم ، حتى جاء  
يوم ١١ فتسللوا من المدينة ، وانقضوا كالصواعق على الاعداء ، وبالتحم  
القتال ، وأصيب على السلانكلى ببعض الجراح ، ولكن الانجليز كانوا  
من الجبن لدرجة أنهم لم يجرؤوا على مجرد الاقتراب من أسوار  
رشيد وكأنها كانت فى حسابهم ، أسوار جهنم •

وتولى القيادة فى يوم ١٢ الجنرال (أسوالد) • أما (فوجلسانج)  
فقد وصلته النجدة وهو بالحماد ، ولكنه ما لبث أن وجد الثغرات المتعددة  
تهدهد بالخطر ، فقد ظهرت ظلائع المتطوعين تتدفق من رشيد والقاهرة ،  
ومعهم المؤن والذخائر من الضفة اليمنى للنيل ، ورأى الانجليز أن  
الحصار الذى ضربوه على رشيد لم ينجح ، فأوفدوا من قبلهم رسلا  
الى الجانب المصرى للمفاوضة ، ولكنهم لقوا مصارعهم فى الطريق  
كما أن العربان خدعوا الانجليز ، ونقلوا اليهم أخبارا كاذبة ليرضوهم  
بها ، واستمر المصريون يقذفون معسكر الانجليز بكل ما لديهم من  
القنابل •

ووصلت هذه الانباء الى (فريزر) فى (كانوبيس) فازداد قلقه ،  
وصمم على زيارة المعسكر بنفسه ، وتفقده أحواله ، فوصل يوم ١٥  
ومعه (لوييس) • وأصدر تعليماته الى (استيوارت) بتصويب المدافع  
على رشيد حتى تسلم •

وحاول (استيوارت) أن يشرح له الخطر المحقق به ، ليبرز  
موقفه ، كما عرض عليه أن الامدادات لاتصل من محطة بوغاز اكو  
الى المعسكر الا بصعوبة عبر الرمال •

في ذلك اليوم تقدم (ماكد ونالد) ومعه ٥٠ جندي من (أبو-مندور) نحو الضفة اليمنى للنيل ، فأوقف مدافع المصريين ، ولكن النجدة توالى ، فاضطر الى التقهقر بمن معه وحاول الانجليز تعزيز قوات ماكد ونالد ، فكبدهم هذه المحاولة خسائر فادحة ، اذ تعرض (استوارت) لهجوم داخلي ، وكانت الهجمات من كل جانب حتى أبيدت فرقته عن آخرها .

وقامت يوم ١٧ فرقة من الهندائين المصريين مكونة من ٢٥ سلاح بمحاولة لقطع المواصلات بين ادكو ورشيد للحيلولة بير وصول الامدادات الى الانجليز فأسرهم العدو بين ادكو وخطوطه الامامية .

وجاء يوم ١٨ ، والنجدات تتوالى على المصريين ، وزادت حيرة الانجليز ولاسيما اذ رأوا أن العربان لم يعودوا يترددون عليهم بالسلح ، والاخبار ، ولم ير (فريزر) بدا من الكتابة الى (ابراهيم بك) وهو على ظهر سفينته ، يرجوه أن يرسل بعض المالك الى البحيرة والمنوفية وفوة لمنع مرور المتطوعين الى رشيد . وكان المالك قد اتخذوا الحيطه في هذه المعركة ، فهم كانوا يخافون من محمد على ، وقد دب الشقاق في صفوفهم ، وفي الوقت نفسه ، لم يبادلوا فريزر غير المجاملات اذ وعدوه بأنهم سيحضرون جميعا اليه في حالة استيلائه على رشيد .

وأرسل محمد على جيشين أحدهما يقوده حسن باشا والآخر يقوده طبوز أوغلى ، وعند (منوف) افترق الجيشان ، فسار الاول يسارا ، وسار الآخر يمينا الى رشيد ، وعبر حسن باشا النيل عند ادفيينا واتخذها موقعا ، بينما استقر طبوز أوغلى في برنبال ، بالقرب من مرتفع الحماد .

وفي اليوم التالي ، زحف حسن باشا بجيشه من (ديبي) الواقعة في شمال ادفيينا الى الحماد . وانقض على ميسرة (فوجلسانج) ولكن الانجليز استطاعوا أن يصدوه ، وعاد المصريون فاحتلوا ( ادفيينا ) وهجموا على الانجليز بشدة فردوهم ، وخشى الانجليز أن تنكشف مؤخرتهم ، فلم يواصلوا هجومهم ، فكرت الخيالة المصرية ، وانشقت أسرار رشيد عن وابل من الرصاص ينهال على النجليز ، فما وجدوا وسيلة خيرا من الانسحاب على الفور الى محطة بوغاز ادكو ، على ضوء القمر في الليل .

وفي صباح يوم ٢٠ ، واذا بالانجليز يطوون خيامهم ، ويحملون متاعهم وماخف عليهم من عتاد ، فلما احتوهم السهل الفسيح انقض عليهم الفرسان ، وهم يتقهقرون الى الحماد ، فقتلوا منهم نحو الثلثين ، وطار الخبر الى (استيوارت) قبل الظهر ، فأرسل الى الحماد نجدة عسكرية مع (ماكليود) و (ديلانسي) ، واذا بالهجوم الخاطف ينقض على بقية الجنود في رشيد ، وعرف المصريون كم عددهم واطمأن (ماكلود) الى موقعه بالحماد ، واستطاع (استيوارت) أن يفلت من الاسر حتى وصل الى الحماد وفتش المواقع ، ونصحهم بمداومة الدفاع عنها ، وأمره بالتقهقر الى بحيرة ادكو في حالة الخطر ، واذا تعذر عليه ذلك انسحب الى مرتفعات رشيد ليلحق بالقوات الرئيسية ، وأسرع (اسيوارت) بعد اسداء هذه النصائح الى (ماكليود) وعاد الى معسكره أمام رشيد ، فوصلها الساعة الثانية من صباح يوم ٢١ ابريل ، واتفق مع (هالويل) على الانسحاب عند المساء مع اتخاذ الحيطة لذلك ، حتى لاينخذل الجنود .

وفي صباح يوم ٢١ ، والاسرى ورؤس القتلى يردون على معسكر طبوز أوغلي في برنبال ، فارتفعت الروح المعنوية عند المصريين ، واشتد أزرهم بهذا النصر ، وانضم طبوز أوغلي الى حسن باشا في الزحف على

الحماد تحت ستار كثيف من الضباب ولم يستطع معه برج المراقبة في أبو مندور من رؤية السفينتين المسلحتين بالمدافع الثقيلة ، فبادر (ماكليود) بفك الحصار عن رشيد ، ولم يعبأ بالنجدة التي قدمها اليه استيوارت •

زحف ماكليود الى الحماد ، واذا بالمصريين يشنون هجوما شاملا من جميع الجهات ، و استعملوا السلاح الابيض في المعركة ، وكبرت الفرسان على الانجليز في السهل المتسع حتى أبعدهم الى الغرب ، الى أن وصلوا الى (بحيرة ادكو) ، وهناك أدركهم فرسان ومشاة ممن استمروا في مطاردتهم من الحماد ، فأخذقوا بالانجليز ، وأحاطوهم بقوات هائلة ، ولكن الانجليز أسرعوا بنصب مدفع على شاطئ البحيرة ، وقد جففت الشمس بعض أجزاءه ، فجعلت منه أرضا صلبة ، وتحت وابل من تمابل هذا المدفع تراجع الفرسان الى مسافة بعيدة ، أما المشاة فقد فاجأوا العدو برصاص بنادقهم التي ركبوها على أطراف الرمال •

وأصاب الارتباك استيوارت في ارتداده ، وتحير في أمره ، أيسلك الطريق الايمن الى الحماد ، أم الطريق الايسر الى ادكو ولكنه التمس النجاة في الطريق الى ادكو ، وصمم على مهاجمة المصريين في مواقعهم بالحماد ، تحت وابل من الرصاص ، فتقدم نحوها ، بينما تشتت شمل المجاهدين بسرعة فائقة وسط كثبان الرمال •

وفي الساعة الواحدة من بعد ظهر يوم ٢١ ، غير الجيش خطط سيره ، فظل في طريقه لمدة ساعة ونصف ساعة - محاذيا للنيل ، حتى وجد الخيالة ينسحبون بيضاء ، وخيامهم على الشاطئ ، فرجع (استيوارت) بقواته الى ادكو ، طلبا للماء والراحة ، وفي الساعة السابعة من مساء ذلك اليوم وصل الى سرق البحيرة ، وهناك أعطيت للجنود

بعض الخمور والاطعمة ، لتجديد نشاطهم ، أما الجرحى فقد نقلوا مع الذخيرة بالقوارب ، ولم يبق الا ثلاثة مدافع لم ينقلوها على سبيل الحيلة ، وتمت عملية النقل عبر بحيرة ادكو ، حتى العاشرة ، وعندنا واصلوا السير الى ادكو .

وصل الانجليز الى ادكو بعد منتصف الليل ، وكان الهدوء يخيم على البلدة ووصلوا الى بوغاز ادكو بعد ظهر يوم ٢٢ ، وكان باقى المعتاد قد وصل من أطراف بحيرة ادكو الشرقية بالقوارب التي أرسلها (هالويل) ، وظلت القوات الانجليزية فى انسحابها من الحماد ورشيد ، الى ادكو ومنها الى البوغاز ثم الى أبو فير فوصلتها يوم ٢٣ ثم وصلت فى اليوم التالى الى مرتفعات الاسكندرية الشرقية حيث المعسكر الرئيسى لحملة فريزر الفاشلة .

وكـان عـلى ( ماكلير—و ) أن ينسحب فوراً من الحماد الى تلال رشيد ، أو الى أى طريق يوصله الى ادكو ، ولكنه علم بحشد من القوارب المصرية يبلغ عدده نحو مائة ، تعززه سفن كبيرة مسلحة ومزودة بالمدافع ، ويبلغ العناد من هذا القائد كل مبلغ ، فلم ينسحب ازاء هذا الاطول ، وأخذ يعزز مواقع دفاعه ، ولكن المصريين خبيوا أمله ، وأحبطوا خطته فانهمز .

وغادر فوجلسانج موقعه ، لاحتل موقعا آخر خلف البرزخ ، وتراجع (تارلتون) الى موقع (موهر) الذى تركه لماكليود ، وانسحب بقوته لمحاصرة الحماد ، كل هذا بقصد أن تنضم قوات الحماد الى قوات استيوارت برشيد ، ولكن بعد فوات الوقت .

فقد هجم الفرسان هجمة واحدة ، بكل ما أوتوا من عنف وشدة ، فغزلوا قوات (فوجلسانج) عن قوات (موهر) واستردوا الحماد دون

أراقة نقطة من دم ، وأخذت نيران المصريين تحصدهم الانجليز حصدا ، ولقى ماكليود حتفه وهو يتراجع الى ادكو بقوات بعثها الذل والهوان تاركا المعركة لكي ينجو بنفسه ، واستمر القتال ، ومات تارلتون في الميدان ، ولحق به عدد كبير من كبار الضباط وتولى القيادة (ماكي) وقرر الانسحاب ، فعاجله المصريون بوابل من الرصاص ، اخذ بحصدهم حتى نجا منهم 'خمسون' جنديا معظمهم مصاب بجراح ، ولم يلحق منهم بقوات فوجلسانج غير خمسة ، ووقع الياقون في الاسر ، ولم يصد فوجلسانج للقتال ، فخرج يخترق الصفوف ، ملوحا بمنديل في يده ، ورسول من المصريين في يده الاخرى ، فعقدت الدهشة السنة جنوده ، فما كانوا يظنون أن التسليم هو نهاية المأساة ، وصمم بعضهم على استئناف القتال ، فواصلوا اطلاق النار ، غير أن المصريين اندفعوا كالصواعق ، على ميدان المعركة ، وقبضوا على كل من وجدوا سلاحه بيده ، وأسروهم ، وعطل (استيوارت) مدافعه ، ومضى الى ادكو طلبا للنجاة ، من نيران المصريين - وهكذا تحقق النصر .

وانتصار رشيد كان له نصيب كبير في مذكرات الجبرتي على نحو ماورد من تفاصيل لهذه المعركة وماتناولته المؤلفات لهذا الانتصار الذي اشترك فيه الرجال والنساء ينقصون على جنود الانجليز بكل ماتصل اليه ايديهم - وتحقق هذا النضال الاسطوري بالايمان وبأقل العده والعتاد واصبح اسم رشيد في عام ١٨٠٧ في المؤلفات التاريخية والعسكرية (١) - كما أن هذه الهزيمة المنكرة التي لحقت بالغزاة جعلتهم يفكرون ٧٥ عاما قبل أن يقوموا بالغزو في عام ١٨٨٢م .

وكان لهذا النصر - كما يقول الجنرال (فيجان) - صداه القوى

(١) راجع : محمد عبد الفنى الجبى ، انتصار الشعب في معركة رشيد ، القاهرة .



— ٥١ —

في جميع ارجاء مصر، بل في الامبراطورية العثمانية كلها ، وعلى اثره  
زال الخطر الانجليزى الذى كان يهدد القاهرة •

وظلت هذه المعركة مصدر وحى لكبار الادباء والزعماء ، حتى  
كتب على الجارم قصته (غادة رشيد) ، كما بدأ الرئيس جمال  
عبد الناصر قصته (في سبيل الحرية) وهو طالب •

## ذكرى انتصار رشيد على الانجليز

عام ١٨٠٧

والاحتفال بهذا العيد القومي

عندما جاءت ثورة يوليو سنة ١٩٥٢م قررت الاحتفال سنوياً  
بهذا العيد القومي بعد أن كاد هذا الكفاح أن يضيع في زوايا النسيان •

ومنذ قيام الثورة ظلت المشاركة في الاحتفالات بهذا الانتصار  
المجيد والذي أصبح حديث الاجيال •

ولم تكد تأتي ذكرى حملة فريزر في العام التالي لقيام الثورة  
حتى احتفلت رشيد بانتصارها على الانجليز وحضر الاحتفال بعض  
رجال الثورة وفي السرايق الذي أقيم برشيد رفع الستار عن النصب  
التذكاري •

### زيارة الرئيس جمال عبد الناصر لمدينة رشيد :

في ١٩ سبتمبر ١٩٥٩ ذكرى الاحتفال بانتصار رشيد على الحملة  
الانجليزية عام ١٨٠٧ زار الرئيس جمال عبد الناصر مدينة رشيد  
وأهدى المدينة درع تذكاري ، ووزع الجوائز المالية على الفائزين من  
كتاب مصر بتكملة القصة التي كتبها الرئيس جمال عبد الناصر عن  
رشيد وهي «في سبيل الحرية» ثم أفتتح متحف رشيد القومي وأصبح  
يوم انتصار أهل رشيد على الانجليز سنة ١٨٠٧ من الاعياد القومية •

ومتحف رشيد هذا بدار عرب كلى احدى المتحف الاثرية من  
المعمار الاسلامى يصور حياة الاسرة الرشيدية وكذلك قتال الاهالى  
ضد الغزاة ونساء وفتيات رشيد تصب الماء والزيت المغلى من نوافذ

البيوت على رؤوس الجنود الانجليز - وآخر يضرب جنديا ببلطسة وأنواع الاسلحة والخنجر والبلط التي كانت مستخدمة في القتال • كذلك الاعلام التي كانت تنصدر هذه المركة التاريخية ومكترب عليها (لا اله الا الله محمد رسول الله ) كما توجد نماذج لاحدى الطوابى التي كانت تحارب الانجليز والخرائط التاريخية وصور فوتوغرافية رائعة لبعض المواقع والمنازل الاثرية •

ونموذج (حجر رشيد) وصورة عقد زواج القائد عبد الله مينسو من زبيدة البواب • وأيضا (الدرع التذكارى) الذى أهدها الرئيس جمال عبد الناصر لمدينة رشيد ويحوى المتحف بعض الكتب التى تتحدث عن معركة رشيد • كما يوجد كتاب انجلترا ومصر وفيه نص خطاب مرسل من الجنرال ستيوارت قائد الحملة الثانية على رشيد الى القائد فريزر يعترف فيه بشدة المقاومة ويشير الى فداحة الخسائر التى منيت بها الحملة الانجليزية •

وفي هذه المناسبة ألقى الرئيس جمال عبد الناصر خطابا جاء به :

يسعدنى أن أشارك معكم اليوم فى الاحتفال بهذه الذكرى المجيدة فى تاريخ بلدكم رشيد ، هذا البلد الذى صمم على أن ينتصر فانتصر، والذى لم ترهبه القوات المسلحة لأكبر الامبراطوريات فى ذلك الوقت ، والذى أراد لنفسه الحياة فحقق لنفسه الحياة •

ان احتفالنا اليوم له معنى كبير ، هذا الاحتفال ان دن على شىء فانما يدل على أننا وجدنا أنفسنا ، وعرفنا طريقنا لان معركة رشيد التى انتصر فيها شعب رشيد على الانجليز فى سنة ١٨٠٧ حدثت منذ ١٥٠ سنة •

وكانت هذه المعركة باقية على مر السنين ، وعلى مر الأيام ،  
ولكننا كيا نهمل تاريخنا ، نهمل الصفحات المجيدة من تاريخنا ، نهمل  
الصفحات الرائعة التي تمثل بطولة شعبنا ، ونتركها للاهمال ليتراكم  
عليها الغبار •

وكننا بهذا ننس حقيقتنا ، وننسى نفسية شعبنا ، البريم حين نحتفل  
بذكرى هذا الانتصار فاننا نعتر أيضا بأننا استطعنا أن نحرر أنفسنا  
ثم أستطعنا أن نعرف أنفسنا ثم استطعنا أن نرفع راية النصر في  
ذكرى نصرنا في المعارك السابقة من تاريخنا ) •

ثم قال (اليوم أيها الاخوة المواطنين حينما تحررنا من السيطرة  
المعتدية من الخارج ومن السيطرة المستغلة من الداخل ، فاننا نعيد  
اكتشاف أنفسنا ، ونعيد اكتشاف تاريخنا ثم نحتفل بأمجادنا ونحتفل  
بانتصارنا ) •

واستطرد الرئيس الى النزاع الذي كان قائما بين المماليك ومحمد  
على مما أدى الى تدخل الانجليز في شؤون مصر التي صممت على  
الاستقلال فأقبلوا في قوة قليلة العدد ظنا منهم أن الخلاف القائم في  
الداخل لا يكلفهم الجهد الكبير في الاستيلاء على مصر ، ولم يكن برشيد  
يؤمئذ من السلاح بقدر ما بأيدي جنود الانجليز ، ومع ذلك قام أهلها  
بدون استعانة بالحكام دفاعا عن حقهم في الحرية والاستقلال (وقام  
شعب رشيد وانتصر شعب رشيد وانهمزت الامبراطورية ) •

**زيادة الرئيس محمد حسنى مبارك لمدينة رشيد :**

وبمناسبة العيد القومى لرشيد فى سبتمبر عام ١٩٨٥ قام الرئيس  
حسنى مبارك بزيارة المدينة حيث قال ( فى ذكرى نصر خالد حقيقه

شعب مصر في رشيد دحر العدوان وحمل الارض من الاحتلال الاجنبى فى عام ١٨٠٧م وشهد كل من أرخوا لمعركة رشيد أن الهزيمة المنكرة التى لحقت بالغزاه جعلتهم يفكرون ٧٥ عاما قبل أن يقوموا بالغزو والاحتلال. (فى عام ١٨٨٢م) - وقام السيد الرئيس بزياره الحديقة المتحفية والمتحف القومى كما شاهد أعمال الترميم للآثار الاسلامية ، ثم افتتح الرئيس بعض المشروعات هى :

- ١ - وضع حجر الاساس لمشروع حماية الشاطئ
- ٢ - أعطى إشارة بدء ترميمات قلعة قايتباى
- ٣ - افتتاح فروع جديدة للانتاج فى مصنع الاغذية المحفوظة
- ٤ - افتتاح مشروع الاسر المنتجة بقاعة المعارض بمجلس المدينة
- ٥ - قام بغرس الشجرة الاولى فى شارع كورنيش النيل فى مشروع تشجير مدينة رشيد

وتوالت زيارة الوزراء وكبار المسئولين لمدينة رشيد لوضع خطة تنمية المدينة بالاستفادة من موقعها الجغرافى الفريد وتربتها الزراعية وتواعد ابنائها الساعية لتنمية ثرواتها

من خطاب الرئيس محمد حسنى مبارك

يوم ١٨/٩/١٩٨٥

بمناسبة الاحتفال بذكرى انتصار رشيد على الانجليز

عام ١٨٠٧

عندما يحتفل الشعب اليوم بالعيد القومى لحافظة البحيرة فهو  
يجدد ذكرى نضال اسطوري استطاع بالايمان وبأقل العدة والعتاد  
أن يقهر عدوانا استعماريا باغيا جاء مغزو هذه الارض الطاهرة رشيد  
بأكبر الاساطيل وأحدث أسلحة العصر منذ فرابة ١٨٠٠ عاما .

لقد أصبح اسم رشيد فى عام ١٨٠٧م علما ومنازا فى كل المؤلفات  
التاريخية والعسكرية . وتردد على كل لسان دليلا على أن الشعوب  
الصغيرة يمكن أن تقهر قوة السلاح بقوة الايمان وصلابة الانتماء الى  
أرضها .

وجاءت ثورة ٢٣ يوليو وقررت الاحتفال سنويا بهذا العيد القومى  
بعد أن كاد كفاح الشعب المصرى فى تلك الايام أن يضيع فى زوايا  
النسيان .

فى ذكرى نصر خالد حقيقه شعب مصر فى رشيد دحر العدوان  
وحمى الارض من الاحتلال الاجنبى فى عام ١٨٠٧ وشهد كل من أرخوا  
لمعركة رشيد أن المهزيمة المنكرة التى لحقت بالغزاة جعلتهم يفكرون  
٧٥ عاما قبل أن يقوموا بالغزو والاحتلال فى عام ١٨٨٢م .

## (٢)

## التطور الادارى لرشيد

تقع رشيد على الضفة الغربية لفرع رشيد عند مصب النيل في البحر المتوسط على مسافة ٦٥ كم تقريبا من شمال شرق الاسكندرية • وتقع أسفل خط العرض ٣٥ ٨ ٢٨ وعلى خط طول ٣٤ ٣١ (١) •

## أولا - التطور الادارى (٢) :

يحدثنا التاريخ أن رشيد كانت إحدى المحافظات وسنستعرض تطور الحدود الادارية خلال فترات التاريخ ، فلقد أدى الموقع الجغرافى فى شمال غرب الدلتا الى تعدد ظاهرات السطح (شـرع رشيد والبحر المتوسط وبحيرة ادكو •) والتي أثرت على ثبات بعض حدودها أحيانا مثل فرع رشيد أو تعرض الحدود البرية الجنوبية للتغير بصفة مستمرة مع ازدهار العمران وازدياد عدد السكان • وأدى الموقع الجغرافى لمدينة رشيد «بولبتين» عند مصب النهر المسمى باسمها منذ القدم الى زيادة أهميتها التجارية حيث بلغت ذروتها فى العهد العثمانى ، وعندما قلت أهميتها بعد تحول طريق التجارة عنها ألغيت محافظة رشيد وصارت مركزا منذ عام ١٨٩٦م • وقامت تهمدينة ادكو لوقوعها على الطريق التجارى بين مدينتى رشيد والاسكندرية • ونشأت على الجسور الطبيعية لفرع رشيد حيث الحماية والتربة الخصبة وتوفر مياه الرى وسهولة الصرف قامت مراكز العمران منذ القرن

(١) جولوا ، (٩) من كتاب وصف مصر للحملة الفرنسية ، ص ٢٢٤

(٢) محمد محمد عبد القادر رمضان ، مركز رشيد محافظة البحيرة - دراسة فى الجغرافيا الاقتصادية - كلية الاداب ١٩٨٤ رسالة ماجستير ص ١

العاشر لميلادى ونتج عن قلة خصوبة أراضي الجراى شمال المنطقة في عهد الحملة الفرنسية هجرة سكانها نحو الجنوب وبالتالي خلوها من العمران فأتسعت حدود اقليم رشيد شرقا وجنوبا • وساعدت جهود استصلاح الاراضى البور وخاصة سبخات بحيرة اذكو على اقامة مراكز العمران وظهورها كنواح ادارية منذ عام ١٩٣٦ • وأثر تعرض البلاد للاحتلال وتغير رجال الحكم في تعديل الحدود باستمرار تبعاً لمخططاتهم وأدى للتغيير في حدود المركز القرارات الادارية بضم بعض نواحى المراكز المجاورة أو فصل بعض نواحى المركز ، وكذلك تبعية النواحى التى يشملها المركز من الناحية المالية والعقارية حسب نمو العمران وازدهار النشاط الاقتصادى •

وقد كانت المنطقة التى يشغلها المركز تقع في العهد الفرعونى ضمن المقاطعة السابعة ، وتسمى فى المصرية (رع أمنتى) أو (نفر أمنتى) ومعناها المقاطعة الاولى غربا • وسماها اليونان (ميتليت Metlite) وتقع فى النهاية الغربية للدلتا (١) ، ما بين الاسكندرية على ساحل البحر المتوسط الى الفرع اليولبتيينى وتنتهى الى الحدود الشمالية للمقاطعة الثالثة (بحدث) جنوبا وتشغل شمال محافظة البحيرة الحالية (٢)

وقد استمر العمل بنفس التقسيم الادارى الفرعونى فى العهد البطلمى والرومانى مع تغيير اسم الوحدة الادارية الى Nomus

: المرجع السابق المصدر :

١ - سليم حسن اقسام مصر الجغرافية فى العهد الفرعونى القاهرة ١٩٤٤ ص ٧٥

٢ - محمد محمود زيتون الادارة المحلية فى مصر الاسكندرية ١٩٦٢ ص ٥٨ .



أى مقاطعة والتي سميت «كور Chore» في العهد القبطى (١) •

وعندما فتح العرب مصر عام ٦٤١م آل اليهم نفس التقسيم عن سبقتهم في حكم مصر • فكما جاء في خريطة جورج القبرى أن المنطقة كان يشغلها في الجزء الشمالى ولايه بولبتين وعاصمتها بولبتين «مدينة رشيد الحالية» ، ويقع بقية أجزاء المركز في ولاية سكيدية جنوبا (٢) • وكان المركز يقع في الفترة العربية الاولى ضمن قسم الريف ويشغله في الشمال كورة رشيد التي تمتد لتضم جزءا من شرق فرع بولبتين (فرع رشيد) وعاصمتها رشيد وكذلك كورة أخنو في الشمال • الشرقى شمال بحيرة ادكو وعاصمتها أخنو «مدينة ادكو الحالية» ، ويتبع انجزء الجنوبي كورة ملبدس (٣) •

وظل التقسيم السابق معمولا به في القرن الثالث الهجرى (الثاسع الميلادى) ، مع تغيير القسم الكبير الذى يضم المنطقة من الريف الى الخوف الغربى (٤) • وقد حدث تغير في حدود المنطقة في النصف الثانى من القرن الخامس الهجرى (النصف الثانى من القرن العاشر الميلادى) في أواخر سنى حكم المستنصر بالله الفاطمى فاتسع اقليم رشيد ليضم كورة أخنو غربا مع تناقص الاراضى التابعة له الى الشرق من فرع رشيد ، ويقع القسم الجنوبى من المركز في اقليم

١ - محمد محمود زيتون إقليم البحيرة الإسكندرية ١٩٦٢ ص ٨١-٨٢

= المرجع السابق ص ٢ المصدر

٢ - عمر طوسون ، اطلس اسفل الارض خريطة الوجه البحرى عند استيلاء العرب عليها

٣ - المرجع السابق خريطة الوجه البحرى فى المده العربية الاولى رقم ٢

٤ - المرجع السابق خراطة الوجه البحرى القرن الثالث الهجرى رقم ٣

فوة والمزاحميتان . • ويجد ظهر تمن مراكز العمران قريتا ادكو ومحا-  
الامير (١) . •

وقد حدث تغير في عهد السلطان الاشرف شُعبان (١٣٧٥م) في  
تبعبة المنطقة الشمالية التي تشمل ثغر رشيد ، حيث ضمت الي اقليم  
نستراوه بشمال الدلتا ، وصارت المنطقة الواقعة شمال بحيرة ادكو تتبع  
ثغر الاسكندرية ، وظهرت في تلك الفترة من مراكز العمران قري الجديدة  
والحماد وديبي وادفينا ولم يطرأ التغير الا في عهد السلطان محمد بن  
قلاوون عام ١٣١٠م ، والذي قام بفك زمام القطر المصرى باسم الروك  
الناصرى فتغيرت كلغة كورة الى أعمال وذلك حتى زوال دولة بنى  
قلاوون عام ١٣٨٢ (٢) . •

وعندما صارت مصر ولاية عثمانية في العهد العثمانى تابعة  
للپاب العالى قسم زمامها الى اقاليم كبرى يطلق عليها سناجق ويبلغ  
عددھا أربعة وعشرون ، وكان سنجق البحيرة أحدها أما رشيد فكانت  
محافظة لها ديوان للجبارك مثل بقية الموانى المصرية (٣) . •

وقد تناقص عدد الاقاليم في عهد الحملة الفرنسية على مصر عام  
١٧٩٨ م الى ثمانية بعد أن كانت أحد عشر اقليما في عهد السلطان

١ - المرجع السابق خريطة الوجه البحرى في النصف الثانى من  
القرن الخامس الهجرى رقم ٦

= محمد محمد عبد القادر رمضان مركز رشيد كلية الاداب ١٩٨٤ رسالة  
ماجستير المصدر :

٢ - اطلس اسفل الارض. خريطة الوجه البحرى في عهد السلطان  
اشرف شعبان ١٣٧٥م رقم ٧

٣ - محمد محمود زيتون ، اقليم البحيرة ص ٢٥

الاشرف شعبان نتيجة تناقص عدد السكان وخلو المنطقة المجاورة للساحل من العمران بسبب ضعف خصوبة التربة فارتحل السكان نحو الجنوب (١) وترتب على ذلك الغاء اقليم نستراوه الممتد شمال الدلتا وضم الى اقليم رشيد ، وكذلك اقليم فوه جنوبا \* وأصبحت رشيد عاصمة اقليم رشيد الذى يمتد ليشمل المنطقة وأجزاء جنوبية ( كانت تتبع اقليم فوه والمزاحميتان سابقا ) وتتبع الان مراكز المحمودية وأبو حمص وكفر الدوار فضلا عن الجزء الغربى من اقليم نستراوه ويشغله حاليا محافظة كفر الشيخ \*

وفي عام ١٨١٣ قسم محمد على البلاد الى ست مديريات وكل مديرية الى مراكز وكل مركز الى اخطاط له حاكم خاص (٢) \* وكانت مديرية البحيرة تضم خمسة عشر خطا منها خط بلاد الارز الممتد طوليا غرب فرع رشيد ، ويشمل الان نواحي برج رشيد والجديدة والشماسة وديبى وادفينا «بمركز رشيد» ونواحي فزارة ومنية السعيد وديروط والمعطف (بمركز المحمودية) أى ضم النصف الشرقى من مركز رشيد بالإضافة الى القسم الشرقى من مركز المحمودية \* وكان الجزء الغربى من مركز رشيد يتبع خط بركة غطاس (٣) وظلت مدينة رشيد حاضرة لمحافظة من محافظات مصر وتتبع مديرية البحيرة \*

وقد صدر أمر عال فى ٢١ ديسمبر عام ١٨٩٥م \* بالغاء محافظة

- 
- ١ - عمرطوسون المرجع السابق خريطة الوجه البحرى فى عهد الحملة الفرنسية عام ١٧٩٨ رقم ٨
  - ٢ - محمد رمزى القاموس الجغرافى للبلاد العربية من عهد قدماء المصريين حتى ١٩٤٥ الجزء الثانى القاهرة ١٩٥٨ ص ٢
  - ٣ - عمرطوسون ، المرجع السابق، خريطة الوجه البحرى عن تاريخ محمد على (١٣٣٨ ، ١٨١٣م) رقم (٩)

رشيدي وجعل هذه المدينة مقرا لمركز ثامن من مراكز مديرية البحيرة اعتبارا من أول يناير عام ١٨٩٦م ، وبذلك صارت مدينة رشيد قاعدة مركز بعد أن كانت حاضرة محافظة (\*) ويدخل في دائرة اختصاصه البلاد التابعة لمركز العطف الذي تقرر الغاؤه بالقرار المذكور (٢) .

وأصبح مركز رشيد منذ ذلك التاريخ يضم اثنتين وعشرين ناحية منها إحدى عشرة ناحية تتبجح مركز المحمودية وهي نواحي ديسيا الكنيس ، وديروط ، سرنباي ، سناباده غزارة العطف منية السعيد ، أمليط ، الرحمانية ، نكلا المحمودية (٣) ويعود عام ١٩٣٦ من أهم الاعوام التي حدث فيها تغيير في الحدود الادارية لمركز رشيد ، اذ فصلت النواحي السابقة الذكر وضممت الى مركز المحمودية عند انشائه عام ١٩٣٦ عدا ناحية سيدي عقبة التي كانت ضمن عزبة خالد مرعي (٤) .

وفي أوائل القرن العشرين نشأت تسع نواح نتيجة استصلاح برية مصنا وبطائح بحيرة ادكو فقد كانت توجد منطقة واسعة من أراضي البزارى غير الصالحة للزراعة تعرف ببرية مصنا تقع بين مصرف الشمساسة وبحيرة ادكو . وقد مسحت في عام ١٨٧٨م الاراضى الصالحة للزراعة بتلك المنطقة وتكون منها ناحية مالية باسم عزبة خالد مرعي .

- 
- (١) محمد رمزي ، المرجع السابق ، ص ٢٢ وما بعدها  
 (٢) عمر طوسون ، المرجع السابق ، خريطة الوقت الحاضر (١٣٥٢ هـ - ١٩٣٤م) رقم (١٠)  
 (٣) محمد عبد السلام ، دليل الجيران في معرفة اسماء الحارات والشوارع وجميع البلدان ، القاهرة ١٩٠٣ ، صص ١٤٤ - ١٤٥  
 (٤) وزارة المالية ، الدليل الجغرافى لاسماء المدن والنواحي المصرية ، القاهرة ، ١٩٤١ ، ص ٢٣٧ .

تم مسح في فك زمام مديرية البحيرة عام ١٨٩٩م جميع أراضي برية  
مصننا من معمور وبور غير صالح للزراعة وتلك الاراضى صارت  
ملكا للخاصة الملكية باسم تفتيش ادفيئا ، التى قامت باصلاحه وتقسيمه  
الى مناطق زراعية ونواح ادارية ، وأزالت ما كان بأراضيه من مبانى  
القرى القديمة وأنشأت بدلا منها قرى جديدة مخططة أطلق عليها  
أسماء الملك فؤاد والملكة نازلى وأنجالها والخديوى اسماعيل (١) وقد  
غيرت تلك الاسماء بعد ثورة ٢٣ يوليو عام ١٩٥٢ .

كما حدثت بعض التغيرات لحدود النواحى داخل المركز ، حيث  
تكونت نواحى الكوم . . . والجديدة والتفتيش من الوجة الادارية عام  
١٩٢٣م بالاراضى المستصلحة بتفتيش الخاصة . . . الملكية بادفيينا  
وتلتها بقية النواحى عام ١٩٣٦م وهى العامرية الشرقية والغربية  
ومنشية علوان وسيدى عمر والساحل والملقة . ثم فصلت تلك النواحى  
عن الزمامات التى كانت تابعة لها بالقرار المالى لعام ١٩٣٧ ، وصارت  
قائمة بذاتها من الوجهتين الادارية والمالية . وفيما يلى جدول يوضح  
توزيع نواحى تفتيش الخاصة الملكية التى فصلت عن الزمامات التابعة  
لها عام ١٩٣٧ (٢) .

= محمد محمد عبد القادر رمضان مركز رشيد كلية الاداب ١٩٨٤ رسالة  
ماجستير ص ٤ المصدر :

١ - محمد رمزى المرجع السابق ص ٣٠٢

٢ - راجع : ١ نفس المرجع صفحات مختلفة

ب - الدلائل الجغرافى لاسماء المدن والنواحى المصرية المرجع السابق  
ص ٢٣٦

ج - وزارة الداخلية جدول اسماء مديريات القطر المصرى ومراكزها  
وبلادها القاهرة ١٩٢٩ ص ٢٣٧ .

الزمام التي فصلت منه

الاسم الحديث

اسم الناحي القديم

عزبة خالد مرعي ومحله الامير والتسماسه وديبي رادفينا

التفتيش

النازليسة

عزبة خالد مرعي وادكو

الجديدة

العوزيية

عزبة خالد مرعي

الكموم

الفاروقية

عزبة خالد مرعي وادفينا

العامة الشرقية

الاسماعيلية

عزبة خالد مرعي ومثبة السعيد وفزاره

العامة الغربية

الناقطة

عزبة خالد مرعي ومثبة السعيد وفزاره

منشية علوان

الناقرة

عزبة خالد مرعي والحمد والتسماسه

سیدی عمر

الفتحنة

عزبة خالد مرعي

المساحل

العزادمية

محلة الامير وديبي

اللقنة

الفوقية

ولانتمثل المناطق التي استصلحت من بحيرة ادكو والكثبان الرملية منذ منتصف القرن العشرين بمعرفة بعض شركات الاستصلاح نواحي ماليه او عقارية وانما هي تابعة لزماعات النواحي الواقعة بها وأهملها ادكو الشرقية والغربية وطورين وحلق الجمل وتتبع ناحية ادكو والمعسكر وتتبع ناحية الساحل والبوصيلي وموقع الجدبة رقم أربعة وخمسة وتتبع ناحية الجدية • وقد تكونت ناحية منشية ديبونو عام ١٩٢٧ وتقع في زمام ناحية ادكو وتتبعها من الناحيتين المالية والعقارية •

أما عن تغير الحدود الذي أصاب نواحي العمران القديم ، فأهمها انشاء ناحية برج •• رشيد عام ١٩٥٣م ، وتقع في زمام ناحية رشيد وتتبعها من الناحيتين المالية والعقارية ، وقد اعتبرت منذ عام ١٩٦٥م ناحية مالية لها زمام خاص وفصلت من ناحية رشيد وتكونت ناحية المعدية من الوجهه الادارية عام ١٩٤٤م وتم فصلها عن ناحية ادكو • وقد حدث تغيير في حدود المركز عام ١٩٤٧ ، حينما ضمت ناحية سيدي عقبه الى مركز المحمودية (١) ، وقد تم تقسيم مركز رشيد الى مركزي رشيد وادكو ويضم مركز ادكو نواحي ادكو والمعدية ومنشية ديبونو وتوايحها الريفية حاضرتة مدينة ادكو (٢) ، ويستقل مركز رشيد ببقية النواحي • وعلى ذلك صار مركز رشيد يضم رشيد وادفينا والجدية ، والجدبة والحامد والساحل والشماسمة والعامرية الشرقية والعامرية الغربية والكوم والملقة وبرج رشيد وديبي وسيدي عمر ومحل الامير ومنشية علوان •

== محمد محمد عبد القادر رمضان المرجع السابق ص ٥ المصدر :  
 (١) وزارة الداخلية ، جدول اسماء محافظات ومدن ومراكز وقرى واقسام ج.م.ع. القاهرة ، ١٩٧٩ ، ص ٥٧  
 (٢) أ - وزارة الحتم (الطى) ، محافظة البحيرة ، ملفات ادارة التخطيط والمتابعة ، بيانات غير منشورة .  
 ب - محافظة البحيرة ، الوحدة المحلة بادكو ، ملفات العلاقات العامة ، بيانات غير منشورة .





## الفصل الثانى

### النشاط الاقتصادى

- تطور النشاط الاقتصادى •
- ما طرأ على الموقع من تغييرات ، وتأثير ذلك على الوظيفة التجارية والحربية لرشيد •
- المناخ وأثره على النشاط الاقتصادى •
- نشاط السكان الاقتصادى •
- العلاقة الاقتصادية بين رشيد واقليمها المجاور •
- رشيد سوق لتجارة الجملة •
- رشيد سوق لتجارة التجزئة •
- السوق الاسبوعى (سوق الجمعة) •
- اقليم المدينة التجارى •
- مدينة رشيد توفر احتياجات سكان الريف •
- دور المدينة فى تسويق محاصيل الريف •
- علاقة رشيد بعزب الوقف •



## النشاط الاقتصادي \*

ترجع أهمية رشيد لوقوعها على مقربة من المصب المسمى باسمها حيث لا تبعد عن البحر المتوسط بأكثر من ١٢ كم • وقد أتاح لها هذا الموقع المهام. أن تكون من خارج الدلتا الرئيسية ، إذ كان فرع رشيد من طرق النقل الهامة خاصة في العصور الوسطى ، فكانت تمر فيه السفن فيما بين العاصمة الى رشيد ثم بحرا الى الاسكندرية أو خارج البلاد أو برا من رشيد الى الاسكندرية بحذاء خط الساحل بعد عبور بوغاز بحيرة ادكو • لذا فان ما يصيب رشيد من ازدهار واضمحلال ينعكس أثره على بقية مراكز العمران القريبة منها والمجاورة لها •

ولقد لعبت العوامل الجغرافية دورا كبيرا فيما حدث لمدينة رشيد من انتعاش أو ركود خلال عصور التاريخ المختلفة • فقد اكتسبت رشيد بحكم موقعها الجغرافي صلات بحرية هامة سواء مع بقية الموانئ المصرية الشمالية أو مع باقى موانئ البحر المتوسط ، وكان لرشيد دورها التجارى بفضل هذا الموقع البحرى وعلاقته البحرية • وصارت بحكم أنها من مداخل البلاد الرئيسية ، ثغرا من الثغور المصرية فأدت بذلك دورها الحربى •

وقد تجاينت أهمية الوظيفة التجارية والحربية لرشيد من عصر الى آخر لما طرأ على الموقع من تغييرات طبيعية وبشرية أهمها :

(١) عيوب مصب رشيد الملاحية : فتحيط به الشطوط الرملية التى تمتد داخل البحر مسافة ٢٠ كم ، وتمتد على جانبيه المصب

الى مسافة نحو ٣٧ كم ، والتي تشكلت بفعل الامواج ، وتتغير حالة هذه الشطوط تبعا لتغير حالة النهر باختلاف الفصول وقوة الرياح . ويظهر بعضها فوق مستوى سطح البحر ، أما معظمها فيختفى تحت مياهه مما يزيد صعوبة الملاحة وخطورتها . ويبلغ اتساع مصب رشيد مايقرب من ٨٠٠ مترا وتكاد تملؤه الرواسب الا من مجرى ضيق يمتد داخل البحر في اتجاه عام نحو الشمال الغربي متخللا تلك الشطوط لمسافة كيلو مترين تقريبا . ويتراوح عمق المياه في هذا المجرى بين ١٨ - ٢٤ مترا ، ويزداد هذا العمق تدريجيا كلما شرنا من مصب النهر وتقدمنا داخله . ويزيد ذلك من صعوبة الملاحة وخطورتها ، فلا تعبره السفن الا بإرشاد المختصين . وقد أشار الى هذا كثير من الكتاب العرب والاجانب ، وكانوا يطلقون عليه الارمسية وأن السفن تخافه عند طلوعها فيه من البحر .

(٢) فقر الظهير الزراعى لرشيد : شكل مظهرا من مظاهر الضعف في الموضع لمركز استقرار يعتمد على ظهيره الزراعى الذى ينحصر فيما يحيط بصفى النهر في منطقة المصب . ويعبر عن ذلك ابن حوقل حين يصف قرى الدلتا على فرع رشيد حتى فزارة «ومنها الى رشيد ضياع لا مقايير فيها» أى قليلة الشأن والاهمية .

(٣) هبوب الرمال المستمر على المدينة : مما أدى الى انتشار الكثبان الرملية غربى المدينة وجنوبها حتى غطت الرمال كثيرا من الاراضى الزراعية والمسكن نتيجة زحف الرمال على العمران .

(٤) كثرة السياحات المحيطة برشيد : واقترابها من مجرى النهر من الشرق والغرب ، مما لايساعد على قيام ظهير زراعى يذكر ، حيث توجد ملاحه رشيد شرقا وبحيرة ادكو غربيا ولا يوجد بها سوى الاسماك .

ولم تكن العوامل الطبيعية هي وحدها المسئولة عن ضعف دور رشيد عن باقى الموانى المصرية الساحلية في مصر ، اذ أن للعوامل البشرية أثرها في ازدهار تلك الموانى في الوقت الذى قل فيه شأن دور رشيد وأهمها :

(٥) التوجه الجغرافى : فقد ساد مصر بعد الفتح الاسلامى توجه جغرافى نحو آسيا والشرق العربى بعد أن كانت مصر البيزنطية بعاصمتها الساحلية الاسكندرية ذات توجه جغرافى بحرى نحو جنوب أوروبا •

(٦) دور الاسكندرية الطاغى على رشيد : يعد من أهم عوامل تضائل دور رشيد التجارى ، وخاصة بعد حفر ترعة المحمودية ، فعمل على تحويل طريق التجارة اليها ، وكسدت تجارة رشيد •

(٧) اختلاف اهتمام الحكام بالثغور : من وقت لآخر لاعتبارات سياسية وعسكرية •

— تأثير المناخ على النشاط الاقتصادى (١) :

يؤثر المناخ في النشاط الاقتصادى عامة والزراعى خاصة ، نتيجة عدة ضوابط مناخية أهمها موقع مركز رشيد شمال شرق غربى الدلتا واحاطته بالمسطحات المائية تقريبا ، مما أثر في تمتعه بمميزات المناخ

(١) المرجع السابق محمد عبد القادر رمضان ، ص ٤٠

راجع : فتحى عبد العزيز ابو راضى ، الجغرافيا المناخية للدلتا ، رسالة ماجستير (غير منشورة) كلية الاداب — جامعة الاسكندرية ، ١٩٧٢  
ص ص ٢٩١ % ٢٩٢

البحرى ، التى يتمثل أثرها تدريجيا بالاتجاه نحو الجنوب تبعا للابتعاد عن المؤثرات البحرية • وتؤثر الانخفاضات الجوية فى مناخ المنطقة من بقية جهات مصر الشمالية • ويرجع اليها كل الاضطرابات الجوية وخاصة الانخفاضات الخماسينية التى تتميز بارتفاع درجة الحرارة والجفاف وتحملها بالاثربة مما يلحق الضرر بالانتاج الزراعى ويتبع الانخفاضات الشتوية حدوت الرياح العاصفة أو الانواء وسقوط المطر على الجهات الساحلية كما قد تحدث عواصف الرعد مع قدوم موجات شديدة من البرد • وأدت سهولة السطح النسبية وقلّة ارتفاعه الى عدم اختلاف العناصر المناخية تقريبا بين جهات المركز ولكن يؤثر نطاق الكتبان الرملية فى بعض الاختلافات المحلية فى عناصر المناخ • وقد ساعدت بحيرة ادكو وسياحاتها وكذلك فرع رشيد والترع والمصارف التى تنتشر فى أنحاء المركز فضلا عن المحاصيل والاشجار المنزرعة ، على تنظيم درجة الحرارة ونسبة الرطوبة بحيث تعمل على دفاء الشتاء وتلطيف الصيف • وكان لوقوع بحيرة ادكو فى الجزء الغربى من المركز أثره فى تخفيف حدة الانخفاضات الجوية على الجزء الشرقى ، وتقلل أيضا من أثر الرياح الجنوبية الغربية والغربية الآتية من الصحراء • وقد أثر امتداد خط ساحل خليج أبو قير من الجنوب الغربى الى الشمال الشرقى فى تعامد الرياح الشمالية الغربية المسائدة مما أثر على زيادة كمية الامطار فى فصل الشتاء •

ونتج عن الضوابط المناخية السابقة تمتع المنطقة بمناخ يمكن تصنيفه ضمن المناخ شبه الجاف Bshs ولا يدخل ضمن مناخ البحر المتوسط الداخلى Css رغم تشابهها فى كثير من الخصائص ، لكن يختلف مناخ المنطقة نسبيا تبعا لانعكاس الموقع الجغرافى على عناصر المناخ كما يتضح من عرض أهمها ذات التأثير فى النشاط الاقتصادى •

جدول يوضح معدل حرارة التربة بمحطة ادفيئا (١) (درجة مئوية)

المحطة	العمق (سم)	يناير	فبراير	مارس	أبريل	مايو	يونيو	يولية	أغسطس	سبتمبر	أكتوبر	نوفمبر	ديسمبر
٦٠	١٦٠	١٦٢	١٦٤	١٨٤	١٢٠	٢٥١	٢٧٧	٢٩٥	٢٩٦	٢٨٩	٢٣٧	٢٣٣	١٨٨
١١٠	١٩٣	١٩٤	١٩٣	١٩٣	٢١٢	٢٥٩	٢٧٧	٢٨٧	٢٩٥	٢٧٥	٢٥٤	٢٢٤	٢٢٤

ادفيئا

(١) معدل درجة حرارة التربة بمحطة ادفيئا بين عامي ١٩٤٦ - ١٩٦٠

## أولا - درجة الحرارة :

تؤثر درجة الحرارة على الانشطة الاقتصادية في المركز من جهة، وتتحكم في جميع العناصر المناخية الاخرى من جهة أخرى • وتتغير درجة الحرارة خلال فصول السنة ، فهي تتسم بالبرودة في فصل الشتاء ، ويرجع ذلك الى الرياح الباردة التي تهب في مؤخره الانخفاضات الشتوية • ويتميز فصل الصيف بنبات حرارته المرتفعة ، وقد ترتفع درجة الحرارة أكثر خلال فصل الربيع عندما تهب رياح الخماسين (ملحق رقم (١) الخاص بدرجات الحرارة القياسية ) •

ونتيجة لوقوع المركز تحت المؤثرات البحرية تماما والني يقدر امتدادها بنحو ٣٥ كم<sup>(١)</sup> بينما لايتعدى أقصى امتداد أراضى المركز من الشمال نحو الجنوب حوالى ٢٧ كم ، ويؤثر البحر في درجة الحرارة كما يتبين من مقارنة درجة حرارة البحر المتوسط في المنطقة المواجهة للمركز مع درجة حرارة اليابس بمحطة رشيد التي تبعد نحو ١٢ كم من خط الساحل •

يتضح من الجدول الآتى التشابه الى حد كبير بين درجة حرارة

★ نظرا لان متوسط مايسقط من المطر على المركز في السنة يبلغ نحو ١٨٤٧ وهي كمية تقل عن المقدار المثالى لمناخ البحر المتوسط وهو أكثر من ٦٥٠ ملم ، بالإضافة الى ارتفاع درجة الحرارة الى نحو ٢٠°م عن درجة حراره اقلهم البحر المتوسط التي يجب الا تزيد عن ١٨ م في اى شهر من شهور السنة •

= المرجع السابق ص ٤١ المصدر :

(١) الهيئة العامة للارصاد الجوية ، سجلات المراقبة العامة للمناخ ، بيانات محطة رشيد في خلال الفترة بين ١٩٣١ - ١٩٧٥ ، ومجلة ادنبا ١٩٤٦ - ١٩٦٠ ، بيانات غير منشورة



البحر والهواء في رشيد ، حيث يتراوح انحراف متوسط حرارة البحر عن الهواء بين  $-٠.٧٧^{\circ}\text{م}$  في شهر مارس الى  $+٠.٥^{\circ}\text{م}$  في يوليو ، كما يبلغ المعدل السنوى  $-٠.٢^{\circ}\text{م}$  . لذا يمكن القول أن انحراف متوسط حرارة الهواء عن معدلها لاي شهر انما يرتبط بانحراف متوسط حرارة البحر المتوسط عن المعدل الشهري (١) ويتبين أن الرياح السائدة طوال العام هي الرياح الشمالية وتمثل  $\frac{٤٦.٣}{١٠٠}$  من اجمالى اتجاهات الرياح . وتزداد نسبتها في فصل الصيف الى  $\frac{٦٢}{١٠٠}$  ، لذا تكتسب الرياح حرارة البحر فتتقارب حرارة الهواء مع حرارة البحر وخالصة القول أن حرارة البحر تعد العامل المؤثر في حرارة الهواء بالمركز (ملحق رقم (٢) الخاص باتجاهات الرياح ) .

فالمتوسط السنوى لدرجة الحرارة اليومية يصل في المركز الى حوالى  $٢٠^{\circ}\text{م}$  . ويظهر المتوسط اليومى لدرجة الحرارة أن شهر يناير هو أقل شهور السنة حرارة ، ثم ترتفع الحرارة تدريجيا من ابريل حتى تبلغ أقصاها في أغسطس ، وتنخفض بعد ذلك من سبتمبر . وتتراوح متوسطات النهايات الصغرى والعظمى بين  $٦.٩ - ٣١.٩^{\circ}\text{م}$  ويبلغ أعلى متوسط للنهاية العظمى في شهر أغسطس ، فيصل في ادقينا الى  $٣١.٩^{\circ}\text{م}$  ورشيد  $٣٠.٤^{\circ}\text{م}$  ، ويعزى هذا التباين الى ارتفاع حرارة مياه البحر المتوسط ببطء عن اليابس المجاور أثناء فصل الصيف . لذا تتأثر الجهات الساحلية بارتفاع درجة الحرارة تبعاً لاتجاهات الرياح الشمالية السائدة في هذا الفصل والتي تعمل على استمرار ارتفاع الحرارة خلال شهر سبتمبر بداية فصل الخريف . ويبلغ المتوسط السنوى للنهاية العظمى في المركز نحو  $٢٥^{\circ}\text{م}$  . ويساهم في ارتفاع

(١) محمد محمود الصياد : مناخ غرب الدلتا - مجلة كلية الاداب - جامعة القاهرة - المجلد الخامس عشر - الجزء الثانى ١٩٥٣ ص ٥٩

جدول يوضح العلاقة بين حرارة البحر والهواء في رشيد

يناير فبراير مارس ابريل مايو يونية يوليية اغسطس سبتمبر اكتوبر نوفمبر ديسمبر المعدل السنوي

٢١١	١٦٧	٢٠٦	٢٤٠	٢٥٨	٢٧٦	٢٦٨	٢٤٧	٢٣١	١٨٧	١٦٠	١٥١	١٤٧
٢١٣	١٧٢	٢١٢	٢٤٥	٢٦٣	٢٧٢	٢٦٣	٢٤٥	٢٢٥	١٩٥	١٦٧	١٥٢	١٥٢

$$٢ - ٥٥ - ٥٠ - ٤٠ - ٣٠ - ٢٠ - ١٠ + ٠ + ١٠ + ٢٠ + ٣٠ + ٤٠ + ٥٠ + ٦٠ + ٧٠ + ٨٠ + ٩٠ + ١٠٠ + ١١٠ + ١٢٠ + ١٣٠ + ١٤٠ + ١٥٠ + ١٦٠ + ١٧٠ + ١٨٠ + ١٩٠ + ٢٠٠ + ٢١٠ + ٢٢٠ + ٢٣٠ + ٢٤٠ + ٢٥٠ + ٢٦٠ + ٢٧٠ + ٢٨٠ + ٢٩٠ + ٣٠٠ + ٣١٠ + ٣٢٠ + ٣٣٠ + ٣٤٠ + ٣٥٠ + ٣٦٠ + ٣٧٠ + ٣٨٠ + ٣٩٠ + ٤٠٠ + ٤١٠ + ٤٢٠ + ٤٣٠ + ٤٤٠ + ٤٥٠ + ٤٦٠ + ٤٧٠ + ٤٨٠ + ٤٩٠ + ٥٠٠ + ٥١٠ + ٥٢٠ + ٥٣٠ + ٥٤٠ + ٥٥٠ + ٥٦٠ + ٥٧٠ + ٥٨٠ + ٥٩٠ + ٦٠٠ + ٦١٠ + ٦٢٠ + ٦٣٠ + ٦٤٠ + ٦٥٠ + ٦٦٠ + ٦٧٠ + ٦٨٠ + ٦٩٠ + ٧٠٠ + ٧١٠ + ٧٢٠ + ٧٣٠ + ٧٤٠ + ٧٥٠ + ٧٦٠ + ٧٧٠ + ٧٨٠ + ٧٩٠ + ٨٠٠ + ٨١٠ + ٨٢٠ + ٨٣٠ + ٨٤٠ + ٨٥٠ + ٨٦٠ + ٨٧٠ + ٨٨٠ + ٨٩٠ + ٩٠٠ + ٩١٠ + ٩٢٠ + ٩٣٠ + ٩٤٠ + ٩٥٠ + ٩٦٠ + ٩٧٠ + ٩٨٠ + ٩٩٠ + ١٠٠٠$$

ملحق رقم (١) درجات الحرارة القياسية التي سجلتها محطات رشيد وادفينا

أقصى درجة حرارة وتاريخها				
الشهر				
ادفينا	رشيد	ادفينا	رشيد	
٠ر١	٥ر٦	٢٨ر٥	٢٨ر٤	يناير
٥٣/١٤	٥٣/١٤	٤١/٢٧	٣٦/٢٨	
٥	٨	٣٥ر٦	٣١ر٦	فبراير
٣٨/١٢	٥٥/٦	٤٧/٢٦	٧٣/١٧	
٣ر٥	٦٩ر٢	٣٥ر٩	٣٥ر٣	مارس
٣٩/٩	٤٨/١٦	٤٥/٣٥	٦٩/٢٦	
٥ر٢	٧ر٥	٤٥ر٩	٤٢ر٤	أبريل
٣٥/٤	٤٩/٦	٣٥/٢٦	٧٥/١٢	
٣٨/٢		٥٥/٢٥		
٨ر٥	٩ر٩	٤٦ر٤	٤٥ر٥	مايو
٣٩/٢	٥٢/٢	٤١/١٥	٦٤/٢٩	
١١ر٨	١٥ر٥	٤١ر٦	٤٤ر٢	يونيو
٣٣/٤	٥٤/٤٤٢	٣٦/١١	٦٧/٢١	
١٤ر٧	١٨ر٥	٤٥ر٥	٣٨ر٥	يوليو
٣٣/٥	٥٥/١	٤٥/١	٦٨/١٢	
	٤٥/١			
١٥ر٦	١٩ر١	٣٨ر٣	٤٥ر٧	أغسطس
٣٣/٢٩	٤٩/٢٤	٥٢/٢٤	٦٨/١٤	
١٣ر٤	١٦ر٦	٤٦ر٥	٣٨ر٨	سبتمبر
٣٣/٣٥	٦٤/٢٦	٣٩/٢٩	٧٢/٢٩	

١٠ر٦	١٢ر٦	٣٨ر٤	٣٦ر٥	أكتوبر
٤٨/١٤	٧٢/٣١	٤٣/٣	٤٦/١٣	
٦ر٣	٧ر٩	٣٣ر٨	٣٣ر٥	نوفمبر
٤٨/٣٠	٥٣/١٩	٤١/٦	٣٦/٧	
٢ر٥	٥ر٣	٢٩ر٥	٢٧ر٢	ديسمبر
٣٥/٢٣	٧٠/١٦	٣٧/١٧	٥٢/٧٥٦	
٣٧/٢٨			٦٣/٢١	
<hr/>				
٠ر١	٠ر٨	٤٦ر٤	٤٤ر٢	الدرجة القياسية
٥٣/١/١٤	٥٠/٢/٦	٤١/٥/١٠	٦٧/٦/٢١	التاريخ
<hr/>				

درجة الحرارة نطاق الكثبان الرملية بالمركز لما تتميز به الرمال من سرعة التسخين بحرارة الشمس .

وتنقل الرياح خصائصها طول العام الى مراكز العمران المجاورة وخاصة مدينتي رشيد وادكو . ويصل المتوسط السنوي للنهاية الصغرى بالمركز الى حوالي ١٥م° ، كما يبلغ أدنى متوسط للنهاية الصغرى في يناير نحو ٦ر٨م° في ادفينا ، ١٠م° في رشيد ، ومرد ذلك تعرضها لكثير من موجات البرد خلاله . ويلاحظ انخفاض وارتفاع درجة الحرارة بادفينا عن رشيد بسبب بعدها النسبي عن تأثير مياه البحر المتوسط التي تقلل من قسوة البرودة شتاء وتلطف الحرارة صيفا .

## ٢ - درجة حرارة التربة :

يتوقف نمو النبات على صورتين من الحرارة ، الاولى حرارة التربة التي تنمر بها الجذور والثانية حرارة الهواء الذي ينمو فيه الجزء الخضرى ، وهذه الحرارة تتوقف على الظروف المناخية للمكان أساسا ، ويتأثر نمو النبات كثيرا بحرارة التربة ، حيث يعتمد انبات البذور الى حد كبير على درجة حرارة التربة وقت الزراعة ، اذ من المعروف أن أنسب درجة حرارة لانبات معظم البذور تتراوح بين ٢٥ - ٣٠ م ، بينما تتوقف معظم البذور عن الانبات اذا قلت الحرارة عن ٥ - ١٠ م أو اذا زادت على ٣٥ - ٤٥ م (١) ، وكذلك نؤثر على نمو ونشاط الجذور وقدرتها على معدل امتصاص الماء والعناصر الغذائية (٢) ، وينعكس ذلك على الاجزاء الهوائية للنبات ، وكقاعدة عامة تقل درجة الحرارة اللازمة لنمو الجذور عن تلك اللازمة للمجموع الخضرى . وتعتبر درجة حرارة التربة أكثر أهمية من درجة حرارة الجو بالنسبة لمدى ملاءمة نبات ما للظروف الجوية السائدة .

وتسمح درجات حرارة التربة فى المركز بسرعة انبات البذور واستقرار البادرات ، فهي لا تقل عن ١٦ م فى أكثر الشهور برودة (يناير) ولا ترتفع عن ٣١ م فى أكثر الشهور حرارة (أغسطس) . وتختلف المحاصيل المزروعة بالمركز فى احتياجاتها من حرارة التربة . فتنمو الاذرة جيدا عند ٢٣٫٨ م والحد الأدنى لنموها ٩٫٤ م . وتتراوح درجة الحرارة الملائمة لنمو جذور الفول بين ٢٢ - ٢٦ م .

= المرجع السابق ص ٤٣ لمصدر :

(١) على على الخشن ، محمود محمد حبيب ، قواعد زراعة المحاصل ،

الاسكندرية - ١٩٧٠ ، ص ٢٣٢ - ٢٣٣ .

(٢) السيد محمد صقر ، محاصيل الحقل - القاهرة ١٩٥٩ ص ٥

ملحق رقم (٢) - متوسط سرعة الرياح بالكليو متر في الساعة والنسب المئوية المثوية لاتجاهات الرياح لمحطى رشيد وادفينا (١)

الاتجاه	المحطات	يناير	فبراير	مارس	ابريل	مايو	يونية	يولية	أغسطس	سبتمبر	أكتوبر	نوفمبر	ديسمبر	المتوسط السنوى
سرعة الرياح	رشيد	٧٣	١١٥	٩٣	١١٧	١١٥	١١٧	٩٣	١١٧	٩٣	١١٧	٩٣	١١٧	٩٣
	ادفينا	٤٣	٤٥	٥٩	٧١	٦٥	٧١	٤٣	٣٧	٣٣	٣٣	٣٣	٣٣	٣٣
شمالية	رشيد	٥٢	٧١	١٠٣	١٠٧	١٣٣	١٣٥	٨٥	١٣٣	١٣٥	١٣٣	١٣٣	١٣٣	١٣٣
	ادفينا	٢٧	٤٥	٧٧	١٢٨	١٥٩	١٢٥	١٢٨	١٥٧	١١٥	١١٥	٨٥	٣٦	٣٦
شمالية شرقية	رشيد	٤٢	٥٨	٧٥	١٠١	١٠٨	١٠١	١٠٨	١٣٣	١٠٨	١٤٥	١١٨	٧٣	١٠٨
	ادفينا	٣٨	٥٨	٨٧	١٤١	١٥٧	١٠١	٢٠	٢٢	٤٦	١١٢	١١٢	١٠٨	١٠٨
شرقية	رشيد	٥٥	٣٣	٤٥	٤٦	٤٣	٤٢	٥٥	١٧	١٥	١٧	١٧	١٧	١٧
	ادفينا	٣٥	٣٣	٤٢	٤٢	٤٢	٤٢	٤٢	٤٢	٤٢	٤٢	٤٢	٤٢	٤٢
جنوبية شرقية	رشيد	٧٢	٧٢	٨٢	٧٧	٦٣	٦٢	٦٢	٦٢	٦٢	٦٢	٦٢	٦٢	٦٢
	ادفينا	٣٧	٣٨	٤٣	٣٩	٣٧	٣٣	٣٣	٣٣	٣٣	٣٣	٣٣	٣٣	٣٣



جدول يوضح متوسط درجة حرارة النهاية العظمى والصغرى والمتوسط اليومي لدرجات الحرارة موزعة على شهور السنة بمحطات رشيد وأدفينا (١) .

الشهر	النهاية العظمى		النهاية الصغرى		المتوسط اليومي	
	رشيد	ادفينا	رشيد	ادفينا	رشيد	ادفينا
يناير	١٨ر١	١٨ر٧	١٠ر٨	٦ر٩	١٣ر٠	١١ر٩
فبراير	١٨ر٧	١٩ر٣	١٠ر٨	٧ر٤	١٣ر٨	١٢ر٩
مارس	٢٠ر٤	٢٠ر٩	١٢ر٣	٩ر١	١٥ر٥	١٥ر١
أبريل	٢٣ر٠	٢٤ر٧	١٤ر٤	١١ر٦	١٨ر٠	١٨ر٤
مايو	٢٦ر٠	٢٨ر٢	١٧ر٤	١٥ر٤	٢٠ر٦	٢٢ر٣
يونية	٢٨ر٤	٣٠ر٢	٢٠ر٩	١٨ر٢	٢٤ر٢	٢٤ر٩
يولية	٢٩ر٦	٣١ر٣	٢٣ر٠	٢٠ر٥	٢٥ر٧	٢٦ر٥
أغسطس	٣٠ر٤	٣١ر٩	٢٣ر٤	٢٠ر٥	٢٦ر٣	٢٦ر٧
سبتمبر	٢٩ر٥	٣٠ر٤	٢٢ر٢	١٨ر٨	٢٤ر٥	٢٥ر٥
أكتوبر	٢٧ر٥	٢٨ر٥	١٩ر٨	١٩ر٤	٢٢ر٥	٢٢ر٦
نوفمبر	٢٣ر٨	٢٤ر٧	١٦ر٤	١٣ر٢	١٨ر٩	١٩ر١
ديسمبر	٢٠ر١	٢٠ر٥	١٢ر٥	٨ر٩	١٥ر٢	١٤ر٣
المتوسط السنوي	٢٤ر٦	٢٥ر٨	١٦ر٩	١٣ر٩	١٩ر٨	٢٠ر٠

(١) الهيئة العامة للإرصاد الجوية ، سجلات المراقبة العامة للمنساج بيانات محطه رشيد في خلال الفترة بين ١٩٣١ — ١٩٧٥ ، ومحطة ادفينا ١٩٤٦ — ١٩٦٠ ، بيانات غير منشورة



وينمو القمح مثاليا عند ٢٨ م ولا ينمو في أقل من ٤.٤ م ° و يتأثر درجة الحرارة عكسيا على نمو جذور بادرات القطن لاعلى من ٣٤ م ° ، ولا تتأثر بين درجتى ٣٤ - ٣٢ م ° ، بينما ينخفض النمو بدرجة مدسوسة عند ١٨ م ° ، وقد يكون ذلك راجعا الى تأثير الحرارة المنخفضة نسبيا على انبات البذور . وتنمو البطاطس بسرعة عندما تصل درجة الحرارة الى ٢٣ م ° ، ويتأخر نموها عند درجة ١٧ م ° ، ولا تتكون الدرنات بارتفاع درجة الحرارة عن ٣٩ م ° وتتجه الى النمو الخضرى . وعموما تتراوح درجة حرارة التربة الملائمة لجذور معظم المحاصيل النامية فى المنطقة المعتدلة ما بين ١٨ - ٢٥ م ° .

أى أن درجة الحرارة تتحكم الى مدى بعيد فى نمو المحاصيل مما يجعلها العامل المؤثر فى نموها بعد الماء والهواء - وينمو أى محصول - فيما بين حدين أعلى وأدنى من الحرارة يقف بعدها النمو - كما أن هناك حرارة مثلى (مفضلة) يكون الكمو فيها أسرع ما يمكن .

## ١١ - النشاط الاقتصادى للسكان (١) :

النشاط الاقتصادى لسكان المركز يختلف اختلافاً بينا من حيث الحرف أو النوع . وتعد حرفتى الزراعة والصيد الحرفتين الاساسيتين للسكان . ويكاد يشارك المركز معظم المراكز الريفية فى ارتفاع نسبة العاملين فى حرفة الزراعة حيث يبلغ معامل الارتباط بين عدد العاملين بالزراعة الى جملة العاملين بالنشاط الاقتصادى فى المركز نحو ٨٠ . وهو يساوى معامل ارتباط الملاحظة مما يعكس الارتباط القوي بين حجم السكان وعدد العاملين بالزراعة بهما . ثم يأتى العاملون بالصناعة

(١) المرجع السابق (محمد محمد عبد القادر رمضان) ص ١٠٣

حيث أن حصة رشيد من العمالة الصناعية تزيد عن المعدل العام للمحافظة ، وذلك لتركز صناعات ضرب الازر والخلوب والنسيج بالمركز ويليهما العاملون بالخدمات • وترتفع نسبة العاملين بالتجارة في المركز ، ويرجع ذلك الى ارتفاع نسبة العاملين بالزراعة والصيد والصناعة بالمركز وما يتبع ذلك من حركة تجارية • ثم يأتي العاملون بحرفتي النقل والمواصلات والتشييد والبناء في المركز ، ومرد ذلك تعدد المشاريع الانتاجية في المركز وخاصة عمليات استصلاح الاراضي واستزراعها وما يتبعها من خدمات النقل • وتعد حرفة التعدين أقل الحرف في عدد العاملين ولا يسبق حرفة التعدين سوى العاملين بالكهرباء والمياه والتي تقل نسبتهم في المركز •

وتعتبر الخدمات الحرفة الرئيسية التي تعمل فيها الاناث ، بالمركز على حين تمثل حرفة الزراعة الحرفة الرئيسية للاناث بالمحافظة وتزيد نسبة العاملات في الخدمات بالمحافظة وتقل نسبتهن في باقي أوجه النشاط الاقتصادي قلة واضحة •

وتأتي الزراعة والصيد في مقدمة الحرف التي يعمل بها الذكور يليها العاملون بالصناعة • ثم تأتي التجارة والخدمات ويليهما العاملون بحرفتي النقل والمواصلات والتشييد والبناء •

وتعد حرفتا الكهرباء والمياه والتعدين أقل الحرف من حيث نسبة العاملين الذكور بهما • ويلاحظ ارتفاع نسبة من ليس لهم نشاط في المركز وقلة دور النساء العاملات في النشاط الاقتصادي •

## ٢ — العلاقات الاقتصادية القائمة بين مدينة رشيد وأقليمها المجاور (١)

يقصد بها مجموعة العلاقات الناجمة عن الوظيفة الاقتصادية للمدينة في إقليمها ، وتتمثل في أن المدينة سوق لمنتجات الأقليم ومركز لتجارة الجملة والتجزئة وأيضا مركز استيعاب القوى العاملة من الريف المجاور (٢) . وتلعب الوظيفة التجارية الدور الاول في العلاقات الاقتصادية القائمة بين مدينة رشيد وأقليمها المجاور . وليس هذا بغريب على رشيد فمذ العصر الاسلامى كانت المدينة مبناء تجاريا نشطا الا أن أهميته قلت. بعد تحول طريق التجارة عنها وان لم تفقد المدينة وظيفتها التجارية تماما بل ظلت متعلقة بها . ومدينة رشيد ترجع الى العصور القديمة والوسطى في أن نواتها الاولى ما زالت تحتفظ بالوظيفة التجارية التي اكتسبتها منذ عصور نشأتها الاولى في منطقة المدينة التجارى حول مسجدى المحلى والجندى حيث تتجمع حولهما الاحياء التجارية ومحال أصحاب الحرف والصناعات . ويتمثل أثر ذلك في تخطيط النواة القديمة الذى ينعكس في وجود الشارع التجارى الطويل المستقيم الذى يخرقها من الشمال الى الجنوب ، ولا زال يزهو بمختلف أنواع المتاجر والاسواق المتخصصة حول المسجد .

وتعد حرفة التجارة من الحرف الهامة لسكان مدينة رشيد ، وتقع المنطقة التجارية في وسط المدينة ويمكن تحديدها بشارع الجيش شمالا وشارع بور سعيد جنوبا وشارع العمدة والاماصيل شرقا وغربا على التوالي . ويعتبر شارع السوق العمومى هو الشارع

(١) عمر الفاروقى سيد رجب ، تفرات نسبة المدن العامة في دلنا النيل (١٨٩٧ — ١٩٦٦) مجلة كلية الاداب ، جامعة عين شمس المجلد ٢٢ ، ١٩٧٩ ، ص ٦٥

(٢) — Smiles, A.E., The Geography of Towns, London, 1968, p.134.

التجارى الرئيسى فى المدينة والذى يخترق الحى التجارى من الشمال الى الجنوب بموازة فرع رشيد • ويتركز بهـذه المنطقة محال بيع الخضـر والفاكهة والبقالة واللحوم بالإضافة الى محال الادوات المنزلية والاقمشة وأدوات المعمار والاجهزة الكهربائية ، حيث تتراص المحال على جانبيه فضلا عن وجود كثير من الباعة الجائلين الذين يجعلون حركة المرور فيه صعبا أثناء النهار حين تشتد حركة الشراء ويالاخص يوم الجمعة حينما يتوافد على المدينة أعداد كبيرة من سكان مراكز العمران الريفية المجاورة لصلاة الجمعة فى مساجد المدينة الكبرى الواقعة بتسارع السوق ويتبعها غالبا حركة تجارية •

ويلاحظ التخصص داخل نطاق الحى التجارى حيث يتركز بيع أصناف المأكولات فى شارع السوق العمومى • ويتفرع أسواق جانبية كسوق السمك البحرى وسوق تجارة الخضـر والفاكهة فى شارع الميزان • ويتجه نحو الجنوب حيث يتقاطع بشارع بور سعيد ويقوم فى النصف الشرقى من الشارع الاخير سوق السمك لمنطقة قبلى المدينة • ثم يمتد جنوبا فى شارع يمين ويتفرع منه نحو الشرق أسواق متخصصة للحرف مثل الحدادين والخراطين فى شارع عابدين • وتقع المنطقة التجارية للمدينة شمال تسارع السوق العمومى عند تقاطعة مع شارع الجيش وتمتد حتى نهايته شرقا الى جانب النصف الشمالى من شارع العمدة ، وتتسم هذه المنطقة بسمات خاصة اذ تمثل أفضل جزء فى المنطقة التجارية من حين مظهرها الخارجى يتخصص فى بيع الاجهزة الكهربائية والادوات المكتبية ، وتجاور تلك المنطقة الحى الادارى والمنطقة السكنية المراقية فى المدينة • وتتركز محال الاقمشة والخردوات والملابس والاحذية فى شارع الاماصيلى غرب شارع السوق العمومى • ويرجع هذا التعدد فى الاسواق الى أن المدينة العربية لم تخطط على أساس

خطة هندسية بل تمت على مراحل متعددة (١) يظهر علاقة مدينة رشيد التجارية باقليمها المجاور في ثلاثة أدوار :

### ٣ - المدينة كسوق لتجارة الجملة :

تشكل تجارة الجملة أهمية كبيرة للمدينة حيث تقوم بدور الواسطه والتوزيع للاقليم الريفى المحيط بها ، وقد تكون سلعها من انتاج المدينة أو مجلوبة من مناطق أخرى ، كما تقوم بتمويل الريف وتسويق محاصيله . وتتخذ علاقات التوزيع وتجارة الجملة في المركز شكلين لحددهما قطاع عام والآخر خاص ويتولى الاول توزيع الحصص التموينية على تجار التجزئة . وتشرف ادارة التجارة الداخلية للسلع غير الغذائية في المدينة على توزيع السلع على تجار الجملة التابعين لها (على تجار الاقمشة ومواد البناء والمواد البترولية) (٢) . ترتبط جميع القرى التابعة اداريا بمدينة رشيد لصرف حصصها من السلع التموينية وغير التموينية . كما يختص بنك القرية في المدينة بتوزيع مستلزمات الزراعة والانتاج الحيوانى على الجمعيات الزراعية بالقرى عن طريق المشون التابعة له في مدينة رشيد . ويباشر دور الوسيط في تسويق المحاصيل الزراعية تعاونيا وأهمها القطن والفول والسمسم والبطاطس وأحيانا القمح . وتتولى الجمعية الزراعية المشتركة في المركز تسويق محصول الارز ، وتشرف ادارة الاصلاح الزراعى بادفيندا على الجمعيات التابعة لها .

ويتضح دور القطاع الخاص في التوزيع وتجارة الجملة في تسويق

---

= المرجع السابق ص ٣٥٢ المصدر :  
 (١) دولت صاين ، المدن والاسكان في الوطن العربى ، المؤنمر الجغرافى العربى الاول ، ١٩٦٢ ، ص ٨٥١  
 (٢) مديرية تموين البحيرة

المنتجات المختلفة عن طريق محال الجملة لتجارة الخضر والفاكهة وسوق الاسماك حيث تباع بالمزاد العلني يوميا ، وتقوم منشآت الصناعة في المركز بتسويق منتجاتها بالجملة، والتجزئة مباشرة عن طريق الوسطاء ، وقد تتخذ التجارة شكل الاسواق الاسبوعية لتسويق الطيور المنزلية وبعض المنتجات الحيوانية \* . وبعين مدينة رشيد مركزا تتجمع فيه محاصيل الاقليم الزراعية وخاصة الخضر والفاكهة وذلك في منطقة تجارة الجملة الوكالات ( بشارع الميزان المتخصصة في تسويق المنتجات وأهمها البلح والجوافة والبطيخ والموايح والطماطم ، من تجارة الجملة في محاصيل الحبوب كالذرة والقمح وغيرها فتختص بها بضع محال في الجزء الجنوبي الشرقي من المدينة \* . وهناك محصول آخر يدخل في تجارة الجملة وهو البصل الذي يأتي من مركز مطوبس ويقع منطقة تسويقه في مزرعة البصل جنوب شرق المدينة \* . وتسويق الاسماك المحيطة من فرع رشيد وبعض الاسماك البحرية والتي تأتي من المزارع السمكية في سوق السمك جنوب المدينة \* . ويتمثل تجارة الجملة في منتجات المدينة الصناعية في الطوب وبعض المنتجات الصناعية مثل عبوات الجريد والحبال والمنتجات الخشبية ، التي تسهم بنصيب لا بأس به في تجارة الجملة بالمدينة وترتبط بمراكز العمران المجاورة للحصول على تلك المنتجات \* .

أي أن مدينة رشيد تعد مركزا لتجارة الجملة في المحاصيل الزراعية لاقليم الريفى المجاور وذلك بحكم موقعها الذي يتميز بالانفتاح الزراعى بالاضافة الى منتجاتها الصناعية \* . وقد ساعد على نمو تجارة الجملة بها توفر طرق ووسائل النقل حيث ترتبط المدينة بالاقليم المجاور بطرق النقل البرية والمائية ، وتلعب الطرق البرية المرصوفة دور هام

★ يدل على وظيفة المنطقة وتعنى ميناء البصل. ويظل الاسم ونفس التجارة تشغلها .

في نقل تجارة الجملة من المدينة واليهما وخاصة طرْبِـنِي رشيد /  
الاسكندرية ولتوفر سيارات النقل لدى الاهالى لنقل منتجات المدينة  
والاقليم المجاور الى جميع الجهات وبالاخص الوجه البحرى •  
(وتجارة الجملة واسعا على اقليم المدينة وتتنازع المدن المجاورة  
فيما بينها بشدة وتقل قبضتها على أطرافه مع المسافة) • .

#### ٤ - المدينة كمسوق لتجارة التجزئة (\*)

يفد سكان مراكز العمران الريفى المجاورة الى مدينة رشيد  
لشراء مايلبون من المنتجات المختلفة من محال التجزئة ( التى تشكل  
معظم المحال التجارية فى المدينة) ، وبالتالي ارتباطهم بها عن طريق  
رحلة شبه يومية للحصول على احتياجاتهم الضرورية وتتسم تجارة  
التجزئة بأنها محلية بالطبع ، إلا أن مجال خدمتها يمتد الى اقليم  
المدينة المجاور يمدده حدود تفرضا وسائل الانتقال وقوة الطلب  
ومنافسة المدن الاخرى (١) مثل ادكو وخارجيه مثل الاسكندرية  
من الغرب والمحمودية فى الجنوب ومطوبس فى الشرق • لذا يمكن  
أن تحدد تجارة التجزئة مكانة المدينة كمحضر لحدودها التجارى  
على اقليمها •

والجدول التالى (٢) يوضح عدد محال تجارة التجزئة بأنواعها  
المختلفة فى مدينة رشيد عام ١٩٨٠م •

- 
- ★ المرجع السابق ص ٣٥٥ محمد عبد القادر رمضان ، المصدر :  
(١) عبد الفناح محمد وهيبه ، جغرافية العمران ، الاسكندرية ، ١٩٧٥ ،  
ص ٢٣٣  
(٢) ١ - الوحدة المحلية لمركز رشيد ، سجلات تراخيص المحال التجارية  
(بيانات غير منشورة) •  
ب - الغرفة التجارية بمحافظة البحيرة ، سجلات رسوم الغرفة  
لمركز رشيد ، (بيانات غير منشورة)

نوع تجارة التجزئة	عدد المحال	%
١ - مواد غذائية		
أ - بقالسة	٢٠٦	٣٢٫٣
ب - حاصلات نباتية ومنتجاتها	١٠٤	١٦٫٣
ج - حيوانات ومنتجاتها	٨٩	١٤٫٠
٢ - لوازم العمارات والاثاث		
٣ - منسوجات وخردوات	٦٥	١٠٫٢
٤ - معادن ومصنوعات حديدية وأجهزة كهربائية	٢٨	٤٫٤
٥ - مواد كيمياوية	١٥	٢٫٤
٦ - سلع أخرى (أدوات مكتبية ، أكياس جوت ، مياه غازية ، ثلج )	٤٨	٧٫٥
جمالية	٦٣٧	١٠٠٫٠



ويعتمد ريف المدينة المجاورة في الحصول على احتياجاته وخاصة  
 برج رشيد في النسمان والجديية والبوصيلي في الجوب وعزب الوقف  
 في الشرق مما يحدث رواجاً تجارياً بالمدينة ويوليها المحال التجارية  
 المتخصصة التي لا يوجد مثيلاً لها غالباً في اقليمها الريفي في تجارة  
 التجزئة بالمدينة القطاع العام بثمانى محال توفر العديد من السلع  
 اسكان المدينة وتزود الريفيين بما يناسب قدراتهم الشرائية .  
 نظراً لقلّة المحال التجارية . . بمراكز العمران الريفي قلّة  
 ملحوظة ، ويظهر ذلك أنه على الرغم من الدور المحلى لتجارة التجزئة  
 في المدينة الا أنها توسع من نطاق خدمتها الى القرى المجاورة ، فنجد  
 أن سكان الريف الاقرب الى المدينة في قرى برج رشيد والجديية  
 والحماد والبوصيلي والشماسمه لا يجدون كل مستلزماتهم الشرائية  
 في القرية لذا يستكملون الاهم منها برحلة يومية من الى المدينة .  
 وبالتالي يستفيد سكانها من الخدمات التجارية للمدينة التي يزيد  
 نفوذها التجارى بالاقتراب منها ، في حين يزداد عدد المحال التجارية  
 بالبعد عنها تبعاً لتدخل عامل المسافة والتكاليف والمجهود في تكلفة السلعة  
 مثل قرية محله الامير وديبى وادفينا . لذا فان تجارة التجزئة لاتتصرف  
 الى الضروريات اليومية الدائمة كمحال تجارة المواد الغذائية وخاصة  
 التي تختص بها كل القرى بجانب المدينة ، بل تقتصر على السلع الاكثر  
 كمالية وقيمة للقرى البعيدة عنها ، فكلما كانت السلعة أغلى  
 كلما كان مدى الحركة اليها أكبر (١) ، فيأتى سكان القرى الاكثر بعدا  
 عن المدينة لشراء تلك السلع ، كما يلاحظ أن كثافة هذه السوق تقل  
 كلما بعدنا عن المدينة حتى تقتصر على بعض سكان مراكز العمران  
 القادرين مادياً .

(١) جمال حمدان ، جغرافية المدن ، ص ٣٥٨  
 القاهرة ١٩٧٢

## ٥ - السوق الاسبوعى (سوق الجمعة) (١) :

يقام فى مدينة رشيد سوقا أسبوعيا يوم الجمعة فى شارع السيسىه جنوب غرب الكتلة السكنية القديمة حيث يجد الاقليم الريفي فى مدينته مجالا لتصريف فائضه الحيوانى والذى يأتى من القرى المجاورة وعلى الخصوص برج رشيد والجديه وعزب الوقف ، وذلك لتفضيل كثير من الريفيين بيع منتجاتهم الحيوانية من الطيور بأنواعها ومنتجات الالبان الى المستهلك مباشرة للحصول على سعر أعلى ويقلل من أهمية ونفوذ هذا السوق نوعية المواد المباعة التى يسهل الحصول عليها فى غير يوم السوق ، الا أنها تتسم بانخفاض أسعارها نسبيا فى تلك السوق • وغالبا ما ينفق أهل الريف قيمة مبيعاتهم بشراء سلع أخرى من المدينة • ويعتد فى كل من تريتى البوصيلى والسماسه سوق صغير لتجارة المائسية والحيوانات الأخرى ، ولكن نطاق نفوذها محدود أيضا لوجود أسواق مماثلة حول المركز أكثر نفوذا على مراكز العمران من المجاورة لها. وأهمها سوق مطوبس وسيدى عقبية (مركز المحمودية) والطرح ( مركز كفر الدوار ) • كما يتعامل بعض مربى الحيوان مباشرة مع التجار الذين يأتون غالبا الى القرى لشراء الحيوان - ويزاد من حركة السوق وجود مجمع استهلاكى قطاع عام بشوارع سوق الجمعة •

## ٦ - اقليم المدينة التجارى (٢) :

لاتظهر المدينة من نفسها بل يقيمها الريف لانجاز أعمال لاجد وأن تؤدي فى أماكن مركزية ، لذا لا يمكن فهم المدينة بصورة واضحة الا اذا درست علاقتها بالمنطقة المحيطة بها ، اذ أن التفاعل وثيق بين

(١) المرجع السابق ص ٣٥٦ محمد محمد عبد القادر رمضان ،

(٢) المرجع السابق ص ٣٥٧

المدينة وريفها المجاور ويتكون من مجموعة من الافعال وردود الافعال المتبادلة تنتهي يخلق مركب اقليمي متميز (١) . فالمدينة اذن كالبؤرة نشاطها الاقليمي مع ظهورها فهي حاضرة الاقليم وتقبله النابض أما ريفها المحيط بها فهو الجسم الذي يغذى هذا القلب باحتياجاته . وبذلك تتجمع في ريشيد غالبية محاصيل الاقليم حيث تقوم بتسويقه كما تدفع الى ريفها بانتاجها الصناعي ومايرد اليها من سلع من اقاليم أخرى . ونعد أيضا مركز جذب لسكان الريف المحيط بها لما تقدمه من أجور مرفعة أو لتوافر خدماتها أو لتحضرها وافي نفس الوقت فانها مركز اتساع حضارى لاقليمها . وتصبح طرق النقل المختلفة بين لمدينة واقليمها بمثابة الشرايين . بل أن بعض الجغرافيين يجمعون على تعريف المدينة بأنها مركز الخدمات (٢) . بالترفة بين نوعين من الخدمات تقوم بها المدينة ، فهناك الخدمات المحلية وهي التي تؤديها لسكانها الذين بنوا على رقعتها المبنية ، والخدمات الاقليمية وتقوم بها لاقليمها الريفي المجاور وهذا النوع الاخير يرتبط بعدة عوامل منها نوع الخدمات التي تؤديها المدينة ومدى أهميتها وسهولة طرق النقل للوصول اليها ثم منافسة المدن الاخرى في الاقليم . لذا تقتصر بعض الخدمات على حدود المركز ويمتد نفوذ الاخرى الى المراكز المجاورة وكذلك العلاقة بين هذه المدن وبيئتها المجاورة هي الاخرى (٣) .

وتتخذ الخدمات التجارية التي تقوم بها المدينة على مستوى اقليمها المجاور دورين :

(١) جمال حمدان ، المرجع السابق ، ص ١٧٤

(٢)

— Dickinson, R., City Region and Regionalism, London, 1947, p.22.

— Smailes, A.E., op. cit, p. 153

(٣)

### دور المدينة في تنمية محاصيل الريف (١) :

على الرغم من أن تجارة التجزئة محلية فإنه يمكن تحديد مجال نفوذ المدينة بالنسبة لها في القرى العربية والمجاورة والتي تتصل بها اتصالاً شبه يومي ، فيفقد السكان من قرى برج رشيد والجديية والبوصيلي وعزب الموقف للحصول على منتجاتها اليومية ، وهذه ظاهرة واضحة ، ويساعدهم على ذلك قصر المسافة التي لا تتعدى ١٠ كم في أبعد الجهات وتوفر وسائل النقل وكثيرا ما يأتي بعض سكان تلك القرى على الدواب . وبناء على ذلك يمكن تمييز منطقة يقل فيها استعداد السكان للانتقال الى مدينة رشيد للحصول على منتجاتها وهي تقع خارج دائرة نصف قطرها ١٠ كم حولها وتشمل بقية منطقة العمران ، وقد ساعد على ضيق نفوذ نطاق تجارة التجزئة وقسوع المدينة في شمال المركز . ومن ثم نشأت مراكز خدمية بمدينة ادكو وقرينتي التفتيش وادفيينا لخدمة مراكز العمران حول كل منها .

### دور المدينة في تسويق محاصيل الريف (٢) :

تحصل المدينة على كثير من الموارد التي تبرز وظائفها من ريفها المحيئاً بها ( وظيفة الريف المحيط بها) ولا نستطيع أن نفكر في مدينة دون أن نأخذ في الاعتبار المنطقة المجاورة لها والتي تمدها بمقومات حياتها وتنشطها (٣) في الريف المجاور بتلبية احتياجات المدينة من الخضر والفاكهة والمحاصيل الأخرى كسوق استهلاكية في رحلة شبه

(١) المرجع السابق ص ٣٥٨ (محمد محمد عبد القادر)

(٢) المرجع السابق ٣٥٨

(٣) محمود عبد اللطيف عمفور ، السعيد ابراهيم بدوى ، الدراسة الميدانية في جغرافية العمران ، القاهرة ، ١٩٧٦ ، ص ١٢٢

يومية لموقع مدينة رشيد في وسط زراعى على تخصص كثير من المناطق المجاورة في تلك الزراعات لتموينها ، اذ يعد التركز السكانى والمسافة والنقل اعتبارات تحدد مواقعها • لذا يقبل مزارعوا المناطق المجاورة للمدينة على زراعتها لانهم يجدون مدينة رشيد سوقا رائجا يسوقون فيه انتاجهم بأسعار مجزية حيث يشتد الطلب عليها لازدهام المدينة بالسكان وارتفاع مستوى معيشتهم • كما تسوق محال تجارة الجملة الخضر والفاكهة في مواسمها الى كثير من مدن الوجه البحرى وأهمها دمنهور والمحلة الكبرى والمنصورة ودمياط وتصل أحيانا الى القاهرة وصعيد مصر ، الا أن أوسع أسواقها الاسكندرية لانها أقرب المدن الكبرى وتمثل سوقا استهلاكية ضخمة لمحاصيل الاقليم وترتبط بطريق برى مرصوف وسيارات نقل ميسرة • ونستطيع من العرض السابق تحديد مجال نفوذ المدينة التجارى ، فنجد أن أبعدا مدى تجارة الجملة يليها سوق التجزئة ثم السوق الاسبوعى •

ويتباين اتجاه هذه الخدمات تبانيا ملبوسا فيما بينها ومع ذلك هناك أساسا تتشارك فيها كالنقل والبعد والتنافس بين المدن المتجاورة • ويمتد اقليم مدينة رشيد الى مراكز العمران الواقعة في برج رشيد والجديية وعزب الوقف (مركز مطويس) • وتمثل هذه النواحي المجاورة لرشيد مباشرة منطقة السيادة والنفوذ المطلق ، حيث تتمتع بكل الخدمات التى تقدمها المدينة لاقليمها (عدا الخدمات الادارية لعزب الوقف) بناء على ذلك سهولة الاتصال بوسائل النقل المختلفة وغالبا ما يكون هذا الاتصال يوميا ، كما لا تخضع لمنافسة مدن أخرى خضوعا بصرفها عن رشيد أو يقلل من اعتمادها عليها •

ويتسع النطاق الثانى من اقليم المدينة فيضم قرى النطاق النهري وهى الحماد والشماسمة ومحلة الامير ودبى وادغبنا بالاضافة الى قرى النطاق النهري بحيرى وهى الساحل وسيدى عمر والتفتيش

والمثقة والعامرية الشرقية والغربية والكوم الجديدة \* ويضعف تأثير المدينة عليها ويقتصر على تجارة الجملة (الى بجانب خدمات أخرى إدارية وتعليمية وصحية) ، يتم الانصال بين هذا النطاق ورشيد على فترات معظمها أسبوعية نظرا لان نفوذ المدينة غالبا ما يكون طائفا على الريف المجاور ويقل بالبعد عنه \* وكانت هذه المنطقة العمرانية مؤهلة لظهور مراكز خدمية ريفية لذا نشأت الوظيفة الخدمية في ادينا لخدمة قرى النطاق النهري والتفتيش لخدمة قرى النطاق النهري بحيرى نتيجة لاستقطابهما للحركة الاقليمية المحلية \* كذلك تخضع المنطقة لمنافسة مناطق جذب أخرى حيث تقع مدينة مطوبس في الشرق والحمودية في الجنوب فضلا عن مدينة دمنهور في الجنوب الغربي ، ولاشك أن سكان هذا النطاق يتطلعون الى هذه المدن في حصولهم على خدماتهم الرئيسية \*

وينتظم النطاق الثالث ناحيتنا ادكو والمعديّة وتتفاوت خدمات المدينة عليه لوقوعه تحت جذب مدينة ادكو وقربة بالاسكندرية ذات النفوذ الطاغى في الغرب ومن ثم أصبحت ادكو مركز ويقع جنوب المركز ناحيتي منشية عـلـوان وديـونـو ، ويرجع عدم ارتباطه بمدينة رشيد الى بعد المسافة وقربه من مدينة الحمودية ومن ثم لا يستفيد بالخدمات لتطرف موقع المدينة في شمال المركز بالإضافة الى عاملى النقل والتنافس المدنى لقوى الجذب على أطراف الاقليم ، كما أن حدود هذه الخدمات لايتفق مع بعضها البعض بل هناك تفاوتا كبيرا في امتدادها واتجاهها (١) فان نفوذ المدينة ليس متساويا في اقليمها العام حيث تخدم القطاع الاكبر من العمران النهري والنهر بحيرى \*

(١) راجع وظائف مدينة رشيد

## العلاقة مع عزب الوقف ( مركز مطوبس ) :

يرتبط سكان المراكز العمرانية التي تقع على الضفة الشرقية للنهر بمدينة المقابلة ارتباطا وثيقا للحصول على الخدمات الاساسية وخاصة التجارية ، ويرجع ذلك الى بعد مدينة مطوبس ( حاضرة المركز) عن تلك المراكز العمرانية بالاضافة الى ضيق الطريق الموصل اليها وعدم صلاحية بعض اجزائه لسير وسائل النقل القليلة المتوفرة عليه . لذا يفد سكانها الى مدينة رشيد في رحلة شبه يومية عن طريق المنشآت النهرية (المعديات) القليلة التكلفة . وتقدر أعدادهم بنحو أربعة آلاف نسمة يوميا ، وتتضاعف في أيام الجمع والمواسم . ومع أنهم يحدثون رواجاً في المدينة نتيجة حركة البيع والشراء الا أنهم يستهلكون بعض الحصص التموينية المخصصة لسكان مدينة رشيد اذ يستهلكون زهاء ٤٠٪ من كميتها (١) ، بالاضافة الى الخدمات الصحية والتعليمية والوظائف الحكومية والمنشآت الصناعية وغيرها ، وقد استقر كثير منهم في المدينة وخاصة من العاملين بالمصالح الحكومية . علما بأن بعض خدماتهم الادارية مثل القضاء كانت تتبع مدينة رشيد حتى وقت قريب . ويفضل اقامة كوبرى على فرع رشيد (جنوب مدينة رشيد حيث يضيق النهر) وذلك ليطهما بسهولة بدل ربط شمال الدلتا بطريق عرض يمتد من الاسكندرية الى دمياط ، وبالتالي يساعد على استغلال الارض ونمو العمران في هذه المنطقة مما يؤدي الى ازدهار مدينة رشيد والاقليم كله اقتصاديا وعمرانيا .

\* تشمل تسع قرى وتوابعها وهي وقف قبلى ، وقف بحرى ، ابو خشبة السكرى ، الجزيرة الخضراء ، برج مغيزل ، برنيال ، الخليج المحضر .  
(١) الوحدة المحيطة لمركز رشيد ، ملفات ادارة بناء وتنمية القرية

## — طيور النيل :

عندما تهب نسيمات الخريف تهاجر أسراب الطيور الاوربية من غابات بوهيميا وما شواها الى دفاء أفريقيا وتتوقف قليلا عند ساحل البحر المتوسط في أنتظار البدر وعندما يكتهل في ليلة من ليالى سبتمبر تعبر الاسراب البحر لتصل مع الفجر الى ساحل مصر وعيونها تبحث عن البغاع الخضراء — وقبل شروق الشمس في الايام الاولى من سبتمبر ينتظر الصيادون السماء بشباكهم على ساحل رشيد — وينتظر البعض الآخر من هواه الصيد هذا الفيض من الطيور ويسمونها في رشيد طيور النيل لانها تأتي مع فيضان النيل • وأصبحت رشيد ذات شهرة في توفر هذه الطيور بها مما ساعد على الزواج في موسم توفر هذه الطيور •



## الفصل الثالث

### دراسة انثروبولوجية لمجتمع رشيد

- مجتمع رشيد والمهن الرئيسية للسكان •
- الروابط القرابية •
- الايكولوجيا والتخطيط العمرانى •
- أهم ما تتميز به أحياء المدينة •
- البيئة وأثرها على الحياة الاقتصادية •
- التوزيع القرابى والاقليمى •
- الاتصال الثقافى
- مقومات بناء المجتمع •
- التعليم •



## اطلالة أنثروبولوجية على مجتمع رشيد

منذ العصر الفرعوني وعلى مر العصور كانت رشيد احدى حواضر شعور مصر . حتى أصبحت حديث القرون والاجيال وكان لموقعها أثره في الهامات الحكمة ويقظة المشاعر لاهلها وصفوة من العلماء والادباء والشعراء الذين تساموا بالعلم والعقل والحس والشعور .

ومما أضاف لامجادها بطولات أبنائها الذين دمروا جحافل الانجليز عام ١٨٠٧ ولم تقتصر على اهتمامات المؤرخين بل تناولها الباحثين بالدراسة وتعددت البحوث والدراسات والرسائل العلمية وندكر من الدراسات الانثروبولوجية التي استمرت لسنوات دراسة عن مجتمع رشيد ويذكر البحث (١) :

ان مدينة رشيد . تعد مدينة غير صناعية وهناك فروق هامة تميز هذا النمط عن الانماط المجتمعية التقليدية أو البدوية الاخرى ، وهناك اتفاق بصفة خاصة حول الفروق الهامة التي تميزه عن المجتمع الصناعي أو المدينة الصناعية ففيما يتعلق بالتنظيم الايكولوجي مثلا فالمدن غير الصناعية تعتمد على الغذاء والمواد الخام التي تحصل عليها من الخارج ولهذا تكون في الغالب مراكز للتسويق والصناعات اليدوية .

وبالنسبة لمدينة رشيد تعتبر الاسماك الغذاء الرئيسي كما أنها

---

(١) هاتن شريف ، رسالة ماجستير ، المقومات الطبقة للاختيار الزواجي غير منشورة ، عام ١٩٨٦ ، اشراف ا.د. محمد محبوب رئيس قسم الانثروبولوجيا ، جامعة الاسكندرية .  
الموضوع من صفحات مختلفة من الرسالة من ص ٣ - ١٣٩ وماورد بالبحث بالهوامش .

مجتمع يجمع بين مهنتى الزراعة والصيد وتتوفر المواد الغذائية الرئيسية بالمدينة وان كانت بعض السلع المدعمة ترد اليها من المحافظات الاخرى .

وتعد مدينة رشيد مركزا للمهيات الحكومية التى تخدم القرى المجاورة للمدينة والننى تتبع مركز رشيد . كما أن تعداد السكان فى مدينة رشيد حوالى سبعين ألف نسمة ، وهى تتمتع بكثير من السمات الحضرية .

ومن خلال معادلة النمو فان عدد سكان مدينة رشيد سنة ٢٠٠٠ سبواجه زيادة كبيرة طبقا لتطبيق المعادلة التالية :

$$\begin{aligned} & \text{ك} = \text{ك} \text{ هرن} \\ & \text{ك} = \text{ك} \text{ هرن} = \text{عدد السكان فى التعداد الثانى} \\ & \text{ك} = \text{ك} \text{ هرن} = \text{عدد السكان فى التعداد الاول} \\ & \text{ر} = \text{معدل النمو السنوى} \\ & \text{ن} = \text{الفترة الزمنية الفاصلة بين التعدادين} \\ & \text{ه} = \text{المقوى الاسية النى يرفع اليها معدل النمو والزمن} \\ & \text{ومقدارها ثابت وهو يساوى } ٢.٧١٨٢٨ \text{ (١) .} \end{aligned}$$

وفيما يلى جدول بتوزيع السكان حسب فئات السن والنوع حسب تقدير عام ١٩٧٦ .

★ نفس المرجع السابق ، ص ٤ ، المصدر : طبقا لاحصاء بمجلس مدينة رشيد (بيانات غير منشورة)

(١) فتحي ابو عيانه ، جغرافية السكان ، دار المعرفة الجامعية ، الاسكندرية ، ١٩٨٢ ، ص ٢٤٣ - ٢٤٦ .

توزيع السكان حسب فئات السن والنوع (١)

النوع	فئات السن		النسبة المئوية	النسبة المئوية	النسبة المئوية	النسبة المئوية	النسبة المئوية
	أقل من ١٥	أقل من ١٥					
الجمالية	٣٠	٤٠	٦٠	٨٠	النسبة المئوية	النسبة المئوية	النسبة المئوية
	٣٠	٤٠	٦٠	٨٠	النسبة المئوية	النسبة المئوية	النسبة المئوية
٣	٩٩٣٩	٥٢٩١	٢٧	١٦	١٣٤٤	٣	١٩٨٧٣
	٩٩٣٩	٥٢٩١	٢٧	١٦	١٣٤٤	٣	١٩٨٧٣
٤	١١١٣٧	٤٢٥٨	٢٢	١٤	١٠٩٦	٢	١٩٢٥٦
	١١١٣٧	٤٢٥٨	٢٢	١٤	١٠٩٦	٢	١٩٢٥٦
الجمالية	٢١٠٧٦	٩٥٤٩	٣٤	١٥	٢٥٤٥	٥	٣٩١٢٩
	٢١٠٧٦	٩٥٤٩	٣٤	١٥	٢٥٤٥	٥	٣٩١٢٩

(١) الجهاز المركزي للتعبئة العامة والاحصاء ، التعداد العام للسكان والاسكان ، محافظة البحيرة ، مرجع رقم ٩٣ -  
 - ١٥١١١ - ١٩٧٨ ص ١٠٥ -

وفي مدينة رشيد أحياء يسكن بها جماعات الصيادين ولهم لهمجتهم المتميزة وأسلوبهم في الحياة وثقافتهم المستمدة من البيئة المحيطة بهم والمهنة التي يمارسونها والتي تجعلهم أكثر تدبنا ومحافظة على التقاليد في حين توجد أحياء يغلب عليها مهنة الحبال ، تتم ممارستها في الشوارع فالأب ومعه أبناؤه أو البعض منهم ويعاونه فتيان من الجيران في شد الاحبال وفكها واعادة تصنيعها وصبغها أما داخل المنازل فتتواصل السيدات تصنيع شبك الصيد سواء أكانت شبكا قطنية للصيد من أماكن قريبة أو شبكا حريرية للصيد من أعماق البحر ، وتضم منطقة قبلى الحبالين وصناع الشباك والصبايين ، أما منطقة الجنائن وأطراف المدينة حيث يغلب عليها الطابع الريفى فان لهم حياتهم المتميزة ويجاورهم صناع الاقفاص التي تعتمد على جريد النخيل ، وتقوم السيدات في المنازل بصناعة الطواقى والسلال من الخوص كما يمكن أن تمارس صناعة الاقفاص داخل المنازل أو في محلات صغيرة •

وفي مدينة رشيد يلاحظ أن الوظائف الادارية العليا يتولاها ، حملة مؤهلات عالية • ولهم منزلة اجتماعية بين أفراد المجتمع كما أنه بجانب مجلس المدينة يشارك المجلس المحلى فى المسئولية وأعضاء المجلس المحلى من كبار العائلات فى المجتمع الرشيدى ، كما نجد أن نفس السمة التي تتسم بها المدن غير الصناعية فان الاغلبية من أعضاء المجتمع هم الصناع والحرفيين كصناعة الاقفاص لتعبئة الخضر والفاكهة والاحبال المستخدمة فى مراكب الصيد وصناعة الشباك لصيد السمك والمقاطف التي تستخدم فى حمل الطوب وفى ورشس الطوب ، الا أن العلاقات الاجتماعية واستمراريتها تعتمد على ارتباط العائلات وتعارفها كما أن أغل بالعائلات تربطها علاقات النسب والقرابة •

المدينة غير الصناعية التي يأتي التهديد الوحيد للعلاقات التي تقوم بين الصغوة والعامه فيها من خارجها ولا يعرف هذا النمط المجتمعي تلك الفئة التي تكون الطبقة الوسطى في المجتمعات الحضرية الصناعية وتوجد جماعات هامشية تكون وحدات تتكامل مع البناء الكلى للمدينة غير الصناعية وتمثل طبقة تأتي مرتبتها بعد مرتبة الحرفيين وأفراد اطوائف المهنية حيث نجد تلك الجماعات تتولى بعض الاعمال التي تعتبر غير مرغوبة كدفن الموتى أو الخدمة والنظافة، الا أنه في مجتمع رشيد نجد أن الحراك يزايد في مجتمع رشيد نتيجة التعليم والاقبال المتزايد عليه وفتح مجالات عده للعمل بالاضافة الى الانصالات المتبادلة بينها وبين المدن الكبرى كالاكندرية ودمهور والقاهرة لما تتمتع به المدينة من موقع سياحي ومركز توفر الاسماك الطازجة والملحة والفاكهة والخض.

وبجانب هذا كله تتمتع المدينة غير الصناعية بكثير من الخصائص التي تميز المجتمعات التقليدية بوجه عام حيث نجد أن القرابه تلعب دورا بالغ الاهمية في تحديد مدى التعاون والتكامل الاقتصادي وأن للذكور في الوحدة القرابية أهمية كبيرة مما يجعل نظام تعدد الزوجات نظاما اجتماعيا يحقق وظيفة هامة هي انجاب المزيد من الذكور كذلك يقوم التنظيم القرابي في المدينة غير الصناعية بدور في تفهيم العمل الذي تحتل فيه المعايير الذاتية كالجنس والعمر أهمية بالغة ، فالمرأة التي تنتمي الى الطبقة العليا لا يتوقع منها أن تشارك في حياة السوق ، كما أن ظهورها بدون الرجل يعنى انتمائها الى الطبقات الدنيا في 'المدينة غير الصناعية (١) ' .

(١) محمد عبده ، محبوب ، مقدمة في الاتجاه السوسيوانثربولوجي ، الهيئة المصرية العامة للكتاب ، الاسكندرية ، ١٩٧٧ ، ص ٩٠

وفي مجتمع رشيد لازالت الروابط القرابية تلعب دورا رئيسيا في علاقاتهم الاجتماعية ولازال لكبير العائلة رأى في المشكلات العائلية الكبيرة وأن كان دوره لم يعد بنفس القوة التي كان عليها في الماضي ولكن أصبحت استشارته والاخذ برأيه في بعض الاحيان أهمية في المحافظة على التقاليد والعادات القديمة ، وتفضيل الذكور ظاهرة واضحة في المجتمع كما أن عدم انجاب الذكور قد يدفع الزوج للزواج بأخرى وخاصة بين العائلات الزراعية . والمرأة في المجتمع لا تشارك في بعض الانشطة الاقتصادية كصناعة السفن والصيد والتجارة ، كما أنها نادرا ما تظهر في السوق حتى لشراء احتياجاتها فالرجل يقوم بشراء احتياجات أسرته ولايسمح لها في المجتمع أن تمارس التجارة وسط مجتمع الرجال ، فهذا الدور يقوم به في حالة وفاة الزوج ، الاخ الأكبر لها أو لزوجها تبعا لقوة الروابط العائلية أو لطبيعة العمل ذاته ، والمرأة مسموح لها بالعمل في الجهات الحكومية طالما حصلت على قدر مناسب من التعليم لان مواعيد العمل محددة وسوف تعود لممارسة واجباتها المنزلية .

والتعريف الاجرائي للطبقة الاجتماعية هي أنها فئة من السكان يتمثلون في المركز الاجتماعي الذي يتحدد تبعا لمقدار الثروة والوضع المهني أو المستوى التعليمي أو أسلوب الحياة ومستوى المعيشة ويعتبرهم أفراد المجتمع في مراكز عليا أو دنيا وهم في نفس الوقت يختلفون في هذه الجوانب عن الفئات الأخرى التي يتكون منها المجتمع . ويتفق هذا التعريف الى حد كبير مع الوضع الطبقي في مدينة رشيد حيث أن المجتمع ينظر الى العائلات التي تمتلك الاراضي الزراعية أو الحدائق أو سفن الصيد وأصحاب المشروعات التجارية الكبيرة على أنهم يحتلون المراكز العليا كما يحرص هؤلاء على الحصول على مراكز قيادية في المجالس المحلية والشعبية في المدينة . كما تشغل فئة أخرى نفس المركز الطبقي وهم المتخصصين المهنيين وأصحاب



المراكز الحكومية رغم عدم ملكيتهم لنفس المقدار من الثروات الا أنهم يشغلون مركزهم بحكم الخدمات التي يقدمونها لافراد المجتمع ، وكذلك بالنسبة لاصحاب المراكز الاقل (الدنيا) ، فالمجتمع ينظر اليهم على أساس عدم وجود مصدر ثابت للدخل وقيامهم بأعمال موسمية كالصيد والزراعة مقابل أجر يومي وصناعة الاقفاص والحبال ، والذين يعملون بعربات الحنطور والباعة الجائلين بالاضافة الى المستوى المعيشى المنخفض ، لاسرهم .

وتناول البحث مفاهيم الطبقة من خلال الدراسة الميدانية لتحديد الطبقة الاجتماعية في مجتمع رشيد ، حيث أن الوضع المهني يقسم المجتمع الى طبقتين أساسيتين تضم الاولى الصيادين (حوالي ١٢ ألف صياد) وهم ينقسمون الى عدة فئات متمايرة فهناك أصحاب المراكب الآلية وهم أعضاء في الطبقة العليا كما يعدون قيمة للتدرج المهني لفئة الصيادين ثم أصحاب المراكب الشراعية وبالمجداف وهم أعضاء في الطبقة المتوسطة ثم نجد الصيادين الرزقية وهم في أدنى السلم الطبقي ويرجع ذلك الى أنهم يعملون في مواسم الصيد وخاصة في شهور الصيف أما في فصول الشتاء فانهم يعملون في صناعة الاقفاص والاحبال وغيرها من الاعمال الحرفية الموسمية . أما الطبقة الثانية فهم الزراعيون وقد شهدت السنوات الاخيرة ارتفاع في المستوى الاجتماعي والاقتصادي نظرا لارتفاع أسعار الخضر والفاكهة وهم ينقسمون الى ثلاث فئات أساسية : ملاك الاراضى الزراعية ومستأجرون وعمال زراعيون ويمثلون أدنى السلم الاجتماعي . ويجانب تلك المهنتين الرئيسيتين توجد أعمال حرفية ترتبط بالعوامل البيئية للمجتمع مثل الاقفاص والسجاد وصناعة السفن وهي مهن تضم داخلها ثلاث درجات أساسية أعلاها أصحاب العمل أو ملاك الورش ثم المشرفون على العمل

أو أصحاب الورش الصغيرة المعتمدون على أنفسهم وأخيرا أدنى درجة العمال الحرفيون • بالاضافة الى أن قمة التدرج الطبقي في المجتمع يضم اليه أصحاب الوظائف الرئيسية الهامة والمهن التخصصية كالاطباء والضباط ورجال القضاء وغيرهم • ويليهم في التدرج الطبقي الموظفين والذين يملكون مشروعات تجارية محدودة تساعدهم على زيادة دخلهم وفي أسفل السلم الاجتماعى الموظفون الذين لهم دخل محدود ومعهم سائقوا العربات الحنطور والبائعون الجائلون والعمال في ورش الاقفاص والاحبال • كما يوجد في مدينة رشيد مهن لايقبل عليها أهالى المدينة وهى أعمال النظافة •

أما فيما يتعلق بمصدر الدخل ينير البحث الى تعذر تحديد مقدار الدخل في مجتمع رشيد (١) الذى يتميز بالتحفظ الشديد تجاه كل مايتعلق بشئونه المالية ولذا يكتفى بتحديد مصدر الدخل على أساس أنه يعكس التدرج الطبقي في المجتمع مثال ذلك بين فئة الصيادين هناك ممن يمتلكون المراكب الآلية التى تتراوح قيمتها ما بين ستة عشر ألف جنيه وخمسة وعشرون ألف جنيه ، بينما أصحاب المراكب الشراعية وبالمجادف التى لايتجاوز قيمة الواحدة من مائتى الى ألف جنيه ثم يأتى بعد ذلك الذين يعملون حسب الطلب وخاصة في مواسم الصيد • وبين فئة المزارعين يوجد أصحاب الحدائق الذين يملكون من خمسة وعشرين حتى خمسين فدانا يمثلون أعلى دخل بينما من خمسة أفدنة حتى خمسة وعشرين فدانا يمثلون الطبقة المتوسطة في التدرج الطبقي ثم هؤلاء الذين يملكون خمسة أفدنة والمستأجرون والعمال الزراعيون •

كما ينضم الى أعلى السلم الطبقي أصحاب مصانع الطوب بجانب كبار التجار في وكالات الخضر والفاكهة والمشروعات التجارية الكبيرة •

(١) المرجع السابق ، فنان شريف ، ص ٧١

أما أصحاب الاعمال التجارية المحدودة وأصحاب الورش الصغيرة فهم أعضاء في الطبقة المتوسطة .

أما فيما يتعلق بالوظيفة كمصدر للدخل فإنها تنقسم الى ثلاث فئات الاولى شاغلي الوظائف العليا وأغلبهم لديهم عقارات وحدائق ومعهم أصحاب المهن التخصصية وهؤلاء لا يقل دخلهم السنوي عن ثلاثة آلاف جنيه سنويا والفئة الثانية منهم شاغلي وظائف بمرتبات شهرية محدودة ويؤدون أعمالا اضافية لزيادة دخلهم ومنوسط دخلهم لا يقل عن ألف جنيه سنويا .

أما في نهاية السلم الاجتماعي فيشمل الذين يحصلون على اعانات شهرية أو موسمية ، سواء ماتصرفه جمعية الصادين للبعض أو الاعانات التي تصرفها وزارة الشؤون الاجتماعية .

والتعليم أحد العوامل المساعدة في رفع مستوى الطبقة (١) وليس عاملا أساسيا ، فان أغلب المستويات الطبقة العليا يحرصون على تعليم أبنائهم حتى التعليم العالي رغم عدم حاجتهم للوظيفة وربما من أجل ادارة الاعمال التجارية ، وحتى المستويات المتوسطة فإنها تسعى للحصول أبنائهم على دراسات جامعية لرغبتهم في الحصول على مركز اجتماعي ومادى أفضل لم يتييسر لهم تحقيقه .

وبالنسبة للمستويات الاقل من المتوسطة (الاخيرة) فيها أعلى نسبة من التسرب التعليمي حيث أن أغلب أبنائها يشغلون حرفية مثل الحباله أما الفتيات ففى ورش الغزل والنسج .

(١) المرجع السابق ، ص ٧٢ .

وتتناول الدراسة أسلوب الحياة في هذه المستويات الاجتماعية (١) عن طريق الملاحظة بالمشاركة للمبحوثين في مجتمع رشيد وأهم السمات المميزة لاسلوب الحياة في هذه المستويات الاجتماعية أن المستويات العليا أهم ما يميزها ارتفاع المستوى الاجتماعي والاقتصادي لها والاتصال الدائم بالمدن الكبرى المجاورة خاصة القاهرة والاسكندرية نتيجة الحراك المكاني لأعضائها واعتزازهم بنسبهم ومركزهم الاجتماعي والمادى وحرصهم على الانتماء العائلى والتمسك بقيمهم وعاداتهم أما الطبقة المتوسطة فان اعضائها يحاولون محاكاة أعضاء الطبقة العليا في مستوى معيشتهم والملبس والمخادئة وهم خريصون على الروابط الاسرية فيما بينهم وأهم ما يميزهم آمالهم وطموحاتهم في أن يصل الابناء الى مركز اجتماعى ومادى أفضل من الآباء •

أما أعضاء الطبقة الاخيرة فانهم أكثر ميلا للاستسلام للمقادير كما أنهم يفتقرون الى كثير من الخدمات العامة وتتميز حياتهم الاسرية بضعف الاستقرار الاجتماعى والمادى •

### الايكولوجيا والتخطيط العمرانى :

لكل مجتمع أقليم خاص يرتبط به وبشغل رقعة محدودة من الارض وتحيط به ظروف جغرافية وبيئية معينة تؤثر بطريقة مباشرة أو غير مباشرة في الحياة الاجتماعية والاقتصادية والثقافية والنسائة وتطبعها بطابع مميز وهو ما يسمى بالايكولوجيا Ecology في أبسط معانيها وهى دراسة العلاقة بين الطبيعة والانسان (٣) •

(١) المرجع السابق ، ص ٧٣ .

(٢) احمد ابو زيد ، البناء الاجتماعى (الجزء الثانى) الهيئة المصرية العامة للكتاب ، ١٩٦٧ ، ص ٩ .

ولموقع رشيد أهمية في تشكيل تلك المناشط حيث تقسع مدينة رشيد كآخر المدن القائمة على النيل ، عند الطريق الشمالى الغربى لدلتا النيل وجنوب البحر المتوسط (١) . وقد نتج عن ذلك أن أصبحت شوارعها الرئيسية كلها شوارع طولية موازية لساحل النيل وتمتد تبعا لتكدس المساكن نحو الشمال .

ولاتعد مدينة رشيد مدينة ذات تنظيم سكنى معين ويرجع ذلك الى كثرة المنازل الاثرية القديمة والمنتشرة في أنحاء المدينة مما يسبب معه أى تخطيط عمرانى منظم ويقسم شارع مسجد المحلى مدينة رشيد طوليا ، كما يقسمها شارع دهليز الملك عرضيا أحدهما قبلى رشيد والآخر بحرى .

وقد وصف على مبارك مظاهر العمران والنشاط الاقتصادى بهما فى القرن الماضى حتى أصبحت تشتمل على (٢٣٠٠ ألفين وثلاثمائة ) - مسكن وأشجار الى قصورها المشرفة على النيل ومزارعها الخصبة ووجود خمسة وعشرين جامعا وعشر زوايا وأكثرها بمآذن عالية منها الجامع الكبير ويقصد به جامع زغلول الذى هو بمثابة الازهر الشريف وجامع المحلى وقال أن بها ستمائة محل تجارى وأكثر من ثلاثين فندقا وخمس حمامات وثلاث عشرة معصرة واثنتين وخمسين طاحونة تديرها الخيول وطاحونة تجارية واحدة وعشر مخابز وثلاث كنائس للاقباط والاروام واليهود ودير للافرنج وشوادر خشب تبلغ نحو ثمانية عشرة وعشرة مضارب للارز ومعامل للزجاج والبخام والورق وآلات الموسيقى وبها عدد كبير من الصيادين ، ومينائها مزدحم بالمراكب على الدوام وتحفها الحدائق والبساتين وبها ملاحه رشيد المشهورة وفى

(١) محمد عبد القادر رمضان ، وظائف مدينة رشيد (دراسة جغرافية العمران) بحث غير منشور ، كلية الآداب - جامعة الإسكندرية ١٩٧٧

شمالها وعلى مسافة فرسخ قلعة حصينة ركبت المدافع على أبراجها  
ويقصد بها قلعة جوليان (١) .

وتتميز مدينة رشيد بأحيائها المسماة بأسماء المساجد والموجودة  
بها مثال ذلك حي زغلول نسبة لمسجد زغلول وعزيمة أبو الريش نسبة  
لمسجد أبو الريش وعزيمة بابا حسن تبعا لمسجد بابا حسن وحي الادفينى  
تبعا لمسجد الادفينى . الخ . وأهم الشوارع الرئبسية في المدينة ،  
نبدأ شرقا بشوارع كورنيش النيل ثم شارع الجمهورية ثم شارع على  
بك الجارم ثم شارع مسجد المحلى أو السوق العمومى ثم شارع  
المحطة المتصل بشوارع على بك السلانكى ثم شارع الشيخ قنديل  
المتصل بشوارع معمل الشمع ثم شارع الجيش الذى ينحنى في نهاية  
مسجد الادفينى حتى يصل الى النيل قاطعا جميع الشوارع سابقة  
الذكر .

### ١ - أهم الاحياء المتمايزة \* :

حي بحرى : ويتميز باتساع شوارعه نسبيا وتركز جميع المصالح  
الحكومية فيه مما يضىف عليه كثيرا من النشاط والاهتمام فضلا عن  
مظاهر المدنية . كما تتركز المحال التجارية في الحي التجارى بشوارع  
السوق العمومى بمدينة رشيد بالاضافة الى النادى الاجتماعى  
والمستشفى المركزى وحديقة عامة . كما يضم أغلب مساكن الطبقة  
المتوسطة والعليا في المجتمع .

حي قبلى : ويفصله عن حي بحرى شارع دهليز الملك الذى

(١) المرجع السابق ، ص ٩١ المصدر (الانص العربى ص ١٢١)

★ فانتن شريف ، المرجع السابق ، ص ٩١ ، ٩٢

يقسم المدينة الى قسمين ويمتاز أهالي المنطقة بالالفه والترابط ودوام  
الصلة وقد يرجع ذلك الى أن حى قبلى هو أصل رشيد والتي امتدت  
منها العمران الى باقى أجزاء المدينة كما ساعد على ذلك ضيق الشوارع  
ونلاصق المنازل • وتتميز المساكن فى ذلك الحى بالقدم وينقصها  
التنظيم •

عزبة أبو الريش : تقع أمام مبنى محطة السكة الحديد وقد  
بنى فيها حديثا مساكن شعبية وفيها مسجد أبو الريش وبلاط ضيق  
الشوارع وقلة المرافق وأغلب سكانها من عمال مصانع الطوب وبعض  
العمال الزراعيين •

عزبة بابا حسن : يقع فى وسطها مسجد بابا حسن وأغلب  
سكانها يقومون بحرفة الحباله والاقفاص ، وتفتقر الى الامكانيات  
والمرافق العامة وبها صنايع عمومية ويسكن الاهالى فى مساكن قديمة  
وصغيرة مبنيه بطرق بسيطة ويعمل أغلب سكانها فى صناعة الحباله  
وغزل شبك الصيد •

عزبة الكساره : وهى منطلقة لم يدخلها التنظيم وشوارعها ضيقة  
جدا ومساكنها متلاصقة وقد أخذ بعض الاهالى أرض الكساره وأقاموا  
مساكنهم وأعادوا بناء مسجد الحروى على صورة جميلة بالجهود الذاتية  
ونقع شبكة النور فى واجهة عزبة الكساره • كما أن أغلب سكانها من  
العمال والحرفيين والبائعين الجائلين •

منطقة رشيد الجديدة : وهى المنطقة التى تقع غرب مسجد  
العرابى فى الطريق الى الاسكندرية ، وبدأت رسيده الجديدة بعد  
الخمسينات حيث اشترى أحد الاجانب قطعة أرض رملية كبيرة ثم  
قام بتقسيمها الى مساهات تخصها شوارع قام برصفها ثم أعلن عن

بيع هذه القطع وقد زحف اليها العمران وقامت بها عمارات شاهقة  
وجميلة المظهر وبها مدرسة ثانوية صناعية ومعهد دينى وكذلك مدرسة  
زغلول الاعدادية .

## ٢ - أثر البيئة على الحياة الاقتصادية \* :

موقع مدينة رشيد المتميز عند ملتقى النيل بالبحر المتوسط جعلها  
هتوعه الانشطة فلقد ساعدت احاطتها بالبحر المتوسط والنيل وبحيرة  
ادكو والمعدية على كثرة السمك وتوافر مواسم صيده ، كما أن خصوبة  
أرضها جعلتها متميزة بالحدائق والبساتين وأشجار النخيل ، كما قامت  
كثير من الصناعات البيئية على مايحيط بها من خيرات الطبيعة ، وفيما  
يلى جدول بتوزيع السكان حسب الانشطة الاقتصادية فى المدينة :



توزيع السكان حسب أقسام النشاط الاقتصادي والنوع لمدينة رشيد  
( الأفراد ٦ سنوات فأكثر ) ( ١ )

أقسام النشاط الاقتصادي

النوع	الزراعة ومصيد الأسماك والبحر	استغلال الكهرباء والتلغراف والبرق والصناعات والمحاجر والبيات	التجارة والمطاعم والقنادل والفنادق	الخدمات المنزلية والمعاملة والتعليم والمعاملة	انشطة فنية كالمسرح والفنون	ذوي النشاط	ليس لهم نشاط	السكان الجملة
ذ	٢٣٩٠	٣١٥٣	٤٣٦	٨٧٢	١٨٩	١١٣١٣	٥٦٥٢	١٦٩٦٥
%	١٤	١٧	٣	٥	١	٦٧	٣٣	١٠٠
ف	١٧	٩٠	٤	٣١	٢١	٤٨٦	١٥٨٩٣	١٦٣٧٩
%	١٨	٥٥	٤	١١	٢١	٣	٩٧	١٠٠
ج	٢٤٠٧	٣٢٤٣	٤٤٠	٨٧٨	٢١٠	١١٧٩٩	٢١٥٤٥	٣٣٣٤٤
%	٧٥	٩٧	١٣	٢٦	٦٢	٣٥٤٤	٦٤٢٦	١٠٠

(١) الجهاز المركزي للتعينة العامة والاحصاء ، التعداد العام للسكان والاسكان : محافظة البحيرة ، مرجع رقم ٩٣ —  
١٥١١١ — ١٩٧٨ ص ٦٤٤ . الجدول الثالث .

ويلاحظ من جدول التعداد الاحصائي عن الانشطة الاقتصادية أنه بالنسبة لمهن الزراعة وصيد البحر فان نسبة العاملين بها من الذكور حوالى ١٤٪ بينما نجد الاناث ١١٪ ، وبينما نسبة العمال بالصناعات التحويلية واستغلال المناجم حوالى ١٧٪ ، ومن الصناعات التحويلية مثل الحباله وصناعة الاقفاص والعجوة وغيرها من الصناعات التحويلية ، كما يعمل بالتشييد والبناء حوالى ٣٪ من السكان ، أما عن النسبة التى يعمل بها الذكور فى الاعمال التجارية والمطاعم والفنادق فهى تحتل المرتبة الثالثة بعد الصناعات التحويلية والصيد والزراعة بنسبة ١٣٪ ويعمل بالنقل والمواصلات حوالى ٥٪ من السكان بينما خدمات المجتمع والخدمات الاجتماعية فانها تمثل ١٢٪ من جملة الذكور فى المدينة • ويمثل الذين لهم نشاط اقتصادى حوالى ٦٧٪ ، من جملة السكان بينما أن المرأة ليس لها نشاط اقتصادى يذكر حيث تمثل نسبة المرأة التى تمارس الانشطة الاقتصادية حوالى ٣٪ من نسبة جملة السكان وأكثر الاعمال التى تقوم بها هى خدمات المجتمع العامة والخدمات الاجتماعية ٢٪ ، بينما نسبة لاتذكر فى أعمال الصيد والزراعة والتجارة والتمويل والتأمينات الاجتماعية •

### ثالثا - التوزيع القرابى والاقليمى \* :

هناك نوع من التناظر بين التوزيع القرابى والتوزيع الاقليمى فى نسق البدنات الانقسامى وهم لايفصلون بين القسم الاقليمى والبدنات التى تتمركز حولها أو تستقطب الجماعات القرابية التى تسكن هذا الاقليم ، فنجد فى النوير يطلقون مصطلح Gaawar مثلاً على المنطقة القبلية وأعضاء القبيلة الذين يعيشون فيها ويمكن القول بصفة عامة أنه وان كانت البدنة فى النوير لاتكون جماعة اقليمية بحيث الحدود

الاقليمية محدودة المنطقه التى يعيى فيها أعضاء البدنة جميعا فان هناك نوعا من الميل الى هذا المركز الاقليمى بين أعضاء الوحدات السياسية المتميزة ، ويقوم البناء السياسى فى النوير على أساس التناظر بين التوزيع الاقليمى والقرايى ، أى بين وحدات العشيرة المسيطرة من ناحية والاقسام القبليّة الاقليمية من الناحية الاخرى فالقرية مثلا وهى الوحدة السياسية الاقليمية التى لا تنقسم فى النوير تسكنها احدى البدنات الصغرى التى تنقسم اليها العشيرة المسيطرة بحيث تكون تلك البدنة نواة لمركز الوحدات القرايية الاخرى التى تسكن القرية وبالمثل تضم الوحدات القرايية الاخرى التى تسكن القرية وبالمثل تضم الوحدات القبليّة الاقليمية الاكبر وحدات جينولوجية من نفس الدرجة على أساس من التناظر القائم بين الاقسام الاقليمية القبليّة والاقسام القرايية التى تنقسم اليها العشيرة •

وفى مجتمع رشيد فانه من الملاحظ أن كل حى يضم عدة عائلات معروفة فالاب فى العائلة يحرص على أن يقيم أبناؤه بجواره حتى يرد زواج فية رهم باقنمة مسكن الزوجية لهم فوق مسكنه أو بجواره مما يعطى للعائلة المعزوة ويزيد من الترابط العائلى (١) بينها. خاصة اذا كانت تتميز بالقيام بأعمال حرفية معينة مثل صناعة الطوب أو صناعة الاحبال أو الاقفاص أو عائلات زراعية كما فى منطقة الجنايين حيث تتمركز خمس عائلات زراعية كبيرة ، كما يتناظر فى مدينة رشيد التوزيع المهنى بالتوزيع الاقليمى فنجد أن العديد من الاحياء ينلب لى سكانها القيام بحرفة معينة مثال ذلك منطقة قبلى بوجه عام يغلب عليها صناعة الاحبال ويقيم بها أغلب الصيادين •

عزبة العتشن يسكنها عمال الطوب وكذلك عزبة أبو الريش بقم

(١) المرجع السابق ، ص ١٠٢

بها عمال مصانع الطوب، عزبة الكسارة بها أغلب البائعين الجائلين وببض الحرفيين ، منطقة الجنائين ، أغلبهم زراعيون سواء كانوا ملاك أراضي أو عمالا زراعيين ، أما وسط المدينة فانها تضم صفوة المدينة والموظفين نظرا لتمرکز الهيئات والمصالح الحكومية بها •

الا أنه مع التوسع العمراني للمدينة واتجاه الكثير من الشباب الى التعليم الجامعي وخروج المرأة للعمل والميل الى الاستقلال الاقتصادي أدى الى عدم التمرکز العائلي في منطقة بعينها •

#### رابعا - الاتصال الثقافي \* :

بالرغم من أن مدينة رشيد تقع في دائرة أعمال محافظة البحيرة وعاصمتها دمنهور وخاصة فيما يتعلق بالتموين والضرائب والمساكن والمرور والامن الا أنها تتشابه مع الاسكندرية في البيئة الساحلية ، تقع على ساحل البحر المتوسط في امتداد طبيعي منها ، فالشريان التجاري والثقافي بينهما لا يتوقف ليلا ونهارا ، كما يرى الرشايذة أن الارتباط بالاسكندرية ارتباط عميق يدخل فيه القرابة والانساب ويعتبر الرشايذة أنفسهم أخوال الاسكندرية •

كما تعد الاسكندرية أوسع أسواق رشيد ، وتعد سوقا استهلاكية ضخمة لمحاصيل الاقليم والصناعات البيئية ، وتزويط بطريق برى مرصوف وسيارات نقل مبسره وقد ساعد هذا الموقع على انتشار التعليم انجامى بين أبناء مدينة رشيد نظرا للقرب من جامعة الاسكندرية •

★ المرجع السابق ، ص ١٠٣

★ المسافة بالسيارة تستغرق فترة زمنية تقدر بنحو ساعة ونصف وبالانوبيس نحو ساعتين ، وبالقطار اطول قليلا من السيارة حيث ينعرج شمالا ليمر بمنطقة برج رشيد .

وسهولة المواصلات بينهما ، كما تعد الاسكندرية سوقا تجارية لاهالى مدينة رشيد وخاصة للطبقات المتوسطة وفوق المتوسطة حيث يذهبون الى الاسكندرية لشراء احتياجاتهم والاجهزة الكهربائية ولوازم العرائس بالاضافة الى أنها تعد مكانا للترفيه خاصة للشباب •

وقد أدى الاتصال التجارى والثقافى بين الاسكندرية ومدينة رشيد الى تغيير الكثير من السمات الثقافية وأسلوب الحياة خاصة فيما يتعلق بالزى الرشيدى المميز والذي كان يتمثل بالنسبة للرجال فى الجلباب البلدى وتحتة السروال الواسع ولونه غالبا أسود وعليه حزام أبيض من القماش وفوق السروال صديري أبيض من القطن ، وأصبح يغلب على الجيل الجديد محاكاة الموظفين من المدن المجاورة وطبقة المتعلمين وطلاب المدارس وأجامعات فى ارتداء الملابس الأفرنجية •

أما بالنسبة للمرأة فلقد كان الزى الشعبى السائد عبارة عن ملاءة سوداء من الحرير تغطى الرأس حتى القدمين ومع انتشار التعليم وخروج المرأة للعمل تلاشى هذا الزى الا فيما بين النساء فى الطبقة الدنيا حيث يرتدينه عند خروجهن خارج المدينة أو الى أطرافها •

بالاضافة الى المحاكاة لمدينة الاسكندرية فى جهاز العروس فلم يعد متواضعا يقتصر على حجرة فى مسكن والد العريس بل أصبح يدفع العريس المهر المرتفع لكى يجهز له والد العروس ثلاث حجرات (نوم - صالون - سفرة ) وفى بعض العائلات أربع حجرات يضاف عليهم حجرة معيشة كما أصبح الشباب أكثر ميلا للاستقلال الاقتصادى عن عائلته وأكثر محاكاة لزملائه من طلبة الجامعة وأصدقائهم الذين يعملون فى الاسكندرية ويزورون مدينة رشيد من حين لآخر بالاضافة الى الموظفين الذين يعملون فى الهيئات الحكومية كما تغير أسلوب

الحديث ولم يعد ظاهرة واضحة التحدث بالقصاف أو اختصار الحرف  
 الاخير من الاسماء وخاصة في المناداة مثل محمد .. محم أو أحمد  
 .. أحما ، على - عل الأ بين فئة الصبايين والحرفيين عادة وخاصة  
 في الحى القبلى فلا زالت كثير من الكلمات متداولة مثل يشحت تعنسى  
 يطرد ومعاوش يقصد بها غوايش أو أساور ، طارىء - تارىء ،  
 هايسة - هايسة ، متعشقين ببعض - يحبون بعض \*

### ثالثا - مقومات البناء الطبقي في مدينة رشيد \* :

يمكننا أن نتناول معايير ومقومات البناء الطبقي في مجتمع رشيد  
 كما يلى :

#### اولا - الوضع المهني :

وتطرنا لطبيعة مجتمع رشيد فان المهنتين الاناسبتين هما الصيد  
 والزراعة ، ويبلغ أعضاء المجتمع الذين يعملون بالصيد (اثنى عشر  
 ألف صياد) ينقسمون داخل تلك المهنة الى عدة فئات متميزة الفئة  
 الاولى هم أصحاب المراكب الآلية وهم يشرفون على عشرات الصيادين  
 الذين يعملون لديهم بأجر ، ثم أصحاب المراكب الشراعية وبالمجداف  
 ويأخذ صاحب المركب نصيب المركب مساويا لنصيب رجل قماذا خرج  
 للصيد سبعة صيادين يقسم الانتاج على ثمانية لان المركب نصيبها  
 يساوى نصيب فرد منهم ثم هناك الصيادين الرزقية أى تبعاً لظروف  
 العمل والمواسم وهم يمثلون أدنى السلم الاجتماعى \*

أما عن الزراعيين فانهم ينقسمون الى أصحاب الملكيات الزراعية

والمستأجرين ثم العمال الزراعيين ومع زيادة الاسعار للخضر والفاكهة زاد مستوى الدخل بالنسبة للفلاح وتحسنت ظروفه الاجتماعية والاقتصادية .

بالاضافة الى مهن ارتبطت بالعوامل البيئية للمجتمع كصناعة الاقفاص من جريد النخل والاحبال التي تشتهر بها رشيد خاصة في غرب رشيد (حى قبلى) وصناعة السجاد وصناعة السفن مهن تضم داخلها عدة فئات من أصحاب العمل والمشرفين على العمال أو الملاحظين ثم العمال . بالاضافة الى الوظائف الادارية والمهن التخصصية كالاطباء والمحامين خاصة اذا كانوا من عائلات معروفة فانه ينظر اليهم كأعضاء في الطبقة العليا بالاضافة الى الفئات العالية التي ينظر اليها في اسفل السلم الاجتماعى كسائقى عربات الحنطور والبائعين الجائلين والعمال في ورش الاقفاص والاحبال بالاضافة الى مهن يعمل بها الاطفال ممن هم أقل من ستة عشر عاما ومثل الفتيات في ورش الغزل والنسيج حيث تذهب الفتاة من سن عشر سنوات الى مصانع السجاد للتدريب على أعمال النسيج أما الفتيان فانهم يعملون بالحبال المنتشرة في الطرق الجانبية والشوارع في منطقة غرب رشيد من سن تسع سنوات ويتقاضون أجورهم أسبوعيا في حدود خمس جنيهات ، بالاضافة الى مهن لايقبل عليها أهل مدينة رشيد وهى مهنة عمال النظافة .

وفيما يلى توزيع السكان حسب أقسام المهنة الحالية والنوع (١٥ سنة فأكثر) ، حيث أن أعلى نسبة من الذكور في المدينة يعملون في مهنة الانتاج والتشغيل والنقل والفعلة والعتالون بينما يليها الصيد والزراعة ، ورغم أن مهنة الصيد والزراعة تعد من المهن الرئيسية الا أن نسبتهم أقل في التعداد العام وقد ترجع الى أن أغلب الافراد الذين يعملون في الصيد والزراعة أعمالهم موسمية وهم يمارسون في غير أوقات الصيد أو الزراعة بعض الاعمال الاخرى المساعدة لهم كالنقل

والمعتالة وغيرها من الاعمال المشابهة ، ويمثل الاداريون ومديرو الاعمال  
أقل نسبة حيث يمثلون ١٪ ويليههم أصحاب المهن الفنية والعلمية ٣٪  
ثم القائمون بأعمال كتابية ٤٪ والعامثون بالخدمات ٨٪ ، ويمثل  
أصحاب أعمال البيع والتجارة حوالى ١٣٪ وأصحاب تلك المهن  
يمثلون حوالى ٨٦٪ من جملة السكان بينما يشغل تلك المهن من الاناث  
حوالى ٥٪ ويرجع ذلك الى عدم اقبال المرأة على الحياة التجارية  
والعملية وخاصة فى أعمال الصيد والزراعة والتجارة والبيع وأكبر نسبة  
من المهن بالنسبة للمرأة هى تلك التى ترتبط بالمهن الفنية والعلمية حيث  
تمثل ٢٪ من اللاتى ممارسن مهن معينة بينما ٩٥٪ ليس لهن مهن •



توزيع السكان حسب تقسيم المهنة الحالية والنوع (الافراد ١٥ سنة فأكثر) (١)  
للجينة وشيد

الجملة	تقسيم المهنة الحالية										
	لا مهنة لهم	ذوى المهن	الافراد الذين لا يمكن تصنيفهم حسب المهنة	عمال الانتاج والتشغيل والنقل	العاملون فى الزراعة وتربية الحيوان وصيد البر والبحر	العاملون بالخدمات	القائمون بأعمال البيع	القائمون بالأعمال الكتابية ومن التجهيز	المديرون والاداريين ومديرو الاعمال	اصحاب المهن الفنية والعلمية ومن اليهم	النوع
١٢١٣٤	١٧٥٥	١٣٧٩	٣٩٥	٤٤٨٧	٢٠٢٧	٩٣٧	١٥٨٥	٤٦٦	٦٣	٤٠٩	٢
٪/١٠٠	١٤	٨٦	٣	٣٧	١٧	٨	١٣	٤	١	٣	٪/١٠٠
١١٦٠٨	١١٠٦٨	٥٣٠	١٣١	٤٨	١١	٣٣	١٦	٨٦	٨	٢٠٨	٤
٪/١٠٠	٩٥	٥	١	٤٢	١٠	٣	١٣	١	١	٪/٢	٪/١٠٠
٢٣٧٤٢	١٢٨٢٣	١٠٩١٩	٥٢٦	٤٥٤٥	٢٠٣٨	٩٦٩	١٦٠١	٥٥٢	٧١	٦١٧	٣
٪/١٠٠	٥٤	٤٦	٢	١٩	٩	٤	٧	٢	٢	٣	٪/١٠٠

(١) الجهاز المركزى للتعبئة العامة والاحصاء ، التعداد العام للسكان والاسكان ، الجداول السادس ، محافظة البحيرة رقم

وفيما يتعلق بمصدر الدخل في مجتمع رشيد فإنه يمكن تحديده على النحو التالي (١) : الاراضى الزراعية : وتتراوح الملكيات بين العائلات المتميزة وقد قسمت الى ثلاث فئات : الاولى وهى الطبقة العليا من خمسين الى خمسة وعشرين فدانا ، الثانية وهى الطبقة المتوسطة من خمسة وعشرين فدانا الى خمسة أفدنة ، الثالثة وهى الطبقة الاقل من المتوسطة اقل من خمس أفدنة - ورشس الطوب وسيارات النقل والمراكب الآلية وهى كلها مصادر للدخل موروثه ممتدة لاكثر من جيل ويمكن تمييز العائلات التى تمتلك ورشس الطوب مثلا أو المراكب الآلية ، وهم يصنفون فى الطبقة العليا بجانب كبار التجار .

أما الاعمال التجارية المحدودة وأصحاب الورش الصغيره والمراكب غير الآلية وهم يمثلون الطبقة المتوسطة .

أما فيما يتعلق بالموظيفة كمصدر للدخل فانها تنقسم الى ثلاث فئات الاولى أصحاب الوظائف العليا وأغلبهم حريصون على ملكية العقارات والمحدائق بجانب أصحاب المهن التخصصية كالاطباء والصيدلة والمحامين ويمثلون الطبقة العليا ، أما الفئة الثانية وهم الموظفون بمرتبات شهرية محددة بالاضافة الى مصادر للدخل أخرى كأعمال اضافية ويمثلون الطبقة المتوسطة ، ثم الفئة الاخيرة فئة العمال وأصحاب المرتبات المحدودة دون الاعتماد على مصدر آخر للدخل وهم يمثلون الطبقة الاقل من المتوسطة بالاضافة الى من تصرف لهم الاعانات الشهرية أو الموسمية كالصيادين من جمعية الصيادين واعانات وزارة الشؤون الاجتماعية للشيوخ أو الاصابة الجزئية أو الكلية أو البطالة الموسمية وهؤلاء يمثلون آخر السلم الاجتماعى فى المجتمع .

(١) المرجع السابق ، ص ١٢٢ .

وقد أثبتت الدراسة الحقلية في مجتمع رشيد أن الاقبال على التعليم قسمة مشتركة بين جميع الطبقات وان اختلفت النظرة اليه والغاية من الحصول على المؤهل التعليمي أو مجرد الالتحاق بالمدرسة لبضع سنوات ، ولانك أن مجانية التعليم في المجتمع المصرى أتاحت الفرص لجميع الفئات •

وفي الجدول التالى توزيع السكان حسب الحالة التعليمية والنوع (لأفراد ١٠ سنوات فأكثر) نجد أن نسبة الامية في المجتمع تمثل حوالى ٥٨٪ الا أنها بين الاناث تمثل نحو ٦٧٪ مما يدل على ارتفاع نسبة الامية بين الاناث بينما عند الذكور أقل نسبيا حيث تمثل حوالى ٤٩٪ • ثم فيما يتعلق بالقراءة والكتابة نجد أنه عند الذكور بنسبة ٢٩٪ بينما عند الاناث ١٦٪ ثم يليها الحصول على الابتدائية حيث يمثل ٨٪ من الذكور في المدينة بينما في الاناث نسبتهم ٦٪ ويتساوى الذكور والاناث في نسبة التعليم الاقل من المتوسط أما التعليم المتوسط فانه يمثل ٦٪ عند الذكور و٣٪ عند الاناث ، أما الحصول على الشهادة الجامعية فان الذكور نسبتهم حوالى ٢٪ بينما في الاناث ١٪ •

توزيع السكان حسب الحالة التعليمية والنوع (الانفراد ١٠ سنوات فأكثر)

لمينستر شيبينج

الحالة التعليمية

النوع	الامر	يقرا ويكتب ابتدائي	مؤهل اقل من المتوسط	مؤهل متوسط	مؤهل فوق المتوسط	الدرجة ديبلوم الجامعة عالي الاولى ممتاز		ماجستير	دكتوراة	غير متبين	الجملة
						الدرجة ديبلوم الجامعة عالي الاولى ممتاز	الدرجة ديبلوم الجامعة عالي الاولى ممتاز				
ج	٧٣٣٨	٤٣٩٦	٦٣٣	٨٨٩	٤١	٢٦٧	٤	—	١	٢٩٢	١٤٩٩٥
%	٤٩	٢٩	٤	٦	٣	٢	—	—	—	٢	٪١٠٠
٢	٤٦٣٦	٢٣٣٦	٥٥٩	٤٤٧	٤٨	٩٥	—	—	—	٣٨٥	١٤٤٧١
%	٦٧	١٩	٤	٣	—	١	—	—	—	٣	٪١٠٠
ج	١٦٩٥٤	٦٧٢٢	١١٩١	١٣٣٦	٨٩	٣٥٧	٤	—	١	٦٧٧	٢٩٤٦٦
%	٥٨	٢٣	٤	٥	—	١	—	—	—	٢	٪١٠٠

(١) الجمول الخامس ، الجهاز المركزي للتعبئة العامة والاحصاء ، التعداد العام للسكان والسكنى ، محافظة البحيرة ، مرجع

أما فيما يتعلق بالنظرة إلى التعليم فإنها تختلف باختلاف المستويات الاجتماعية •• ففي المستويات العليا حرص الآباء على حصول أبنائهم على مؤهل عالي تأميناً لمستقبلهم - فليس من المهم أن يعمل الابن بعد حصوله على المؤهل في وظيفة مضمونة ومرتب ثابت - ولواجهة الظروف الطارئة خاصة إذا ما تدهور الوضع الاقتصادي لسبب أو لآخر مثل ما حدث من فقد البعض لثروتهم •

وقد أورد البحث (١) أن ٤٠٪ منهم (٢٠) حالة يشجعون على التعليم ضماناً للمستقبل وعادة ما تترك العائلة للأبناء حرية اختيار مجال التعليم ، فإن رغبتهم في تعليم الأبناء ترجع إلى أن يتمكنوا من إدارة تجارتهم أو الإشراف على مشروعاتهم خاصة إذا ما وجد الدافع القوي لدى الأبناء فإن العائلة لا تجد غضاضة في ذلك بل تشجعه مادياً وأدبياً • ولقد أشارت الملاحظة الإحصائية أن ٣٨٪ - منهم (١٩) حالة يرون أن التعليم ضروري من أجل المحافظة على مراكزهم الاجتماعية في حصول أبنائهم على مؤهل عال ، في حين يذهب نحو ٥٢٪ من الباحثين (١١ حالة) إلى عدم أهمية حصول الأبناء على قسط من التعليم خاصة أن لم يكن لديهم استعداد للتعليم ويعمل معظمهم بالزراعة •

وبالنسبة لتعليم الفتاة فإن ثمة اتجاه عام بالموافقة على تعليم الفتاة وخاصة في السنوات الأخيرة وقد وجدت الباحثة أن ٨٢٪ من الباحثين يشجعون بناتهم على التعليم وخاصة إذا ما أظهرن تفوقاً علمياً ويترك لها حرية اختيار المرحلة التعليمية التي تكفي بهما وذلك لضمان مستقبلها ولتسايرة الاتجاه المتزايد نحو التعليم • بينما نجد

(١) المرجع السابق ، ص ١٢٥ •

١٨٪ من المبحوثين في تلك الطبقة أن تعليم الفتاة ليس له أهمية طالما تقدم لها الزوج المناسب ، وأنها يجب - بعد أن تتم خطبتها - أن تمكث في البيت انتظاراً للزواج . وبالنسبة للآباء في الطبقة المتوسطة فإنهم يسعون إلى تشجيع أبنائهم من أجل الحصول على شهادة جامعية أو الدرجة العلمية التي تتيح لهم قدراتهم الذهنية والعلمية ويعد مبعث فخر ولادراكمهم أن التعليم يساعد الأبناء على الحراك الاجتماعي ، كما أن أولئك الذين لم يتييسر لهم الالتحاق بالجامعة يكررون المحاولات، وقد ينسب إلى إحدى الكليات النظرية القريبة من أجل تحقيق الهدف . ولقد أثبتت الملاحظة الإحصائية أن حوالي ٧٦٪ من المبحوثين في تلك الطبقة يشجعون أبنائهم على الحصول على مؤهل عال وعلى استعداد لبذل كافة الجهود من أجل تحقيق ذلك ، بينما نجد أن ٢٤٪ منهم يكتفون بحصول أبنائهم على مؤهل متوسط أو فوق المتوسط لضمان وظيفة ودخل ثابت .

ولقد اتفق المبحوثين في تلك الطبقة على أهمية حصول الفتاة على قدر مناسب من التعليم إلا أن ٨٦٪ منهم يرون أن أهمية التعليم في إتاحة فرصة أفضل للزواج وضمن مستقبلها بينما ١٤٪ يرون أنه إذا جاءت الفرصة المناسبة للفتاة فإن الحصول على شهادة تعليمية ليس له أهمية .

أما بالنسبة للطبقة الأقل من المتوسطة فإن حوالي ٧٢٪ من عينة الدراسة في تلك الطبقة اكتفى بالتعليم الابتدائي ، وعادة ما ينقطع أبناءهم عن الدراسة في مرحلة لاحقة (التسرب) ليلتحق بحرفة أو مهنة الآباء أو الأقارب (الباعة الجائلون ، صناعة الاقفاص أو الحبال أو غيرها من الاعمال اليدوية ) ، ويشجع الآباء ذلك للمعاونة في أعباء المعيشة . ويبدو أنهم لا يتحمسون كثيراً لتعليم الأبناء لعلهم أن ذلك قد يكلفهم أكثر من النفقات التي تسمح بها ظروفهم الاقتصادية

كما أن الابناء نظرا للظروف المحيطة بهم والتي تتمثل في عدم ادراك اهمية التعليم والتشجيع على الاستمرار فيه أو كثرة عدد الاخوة وضييق المكان ، فانهم عادة مايتعثرون في المراحل الاولى للتعليم .  
 بينما أكد ٢٨٪ من المبحوثين في تلك الطبقة أنهم على استعداد لبدل كافة التضحيات من أجل حصول أبنائهم على قسط من التعليم يتيح لهم الحصول على وظيفة ودخل ثابت مهما كان ضئيلا بجانب الأعمال الموسمية التي تساعدهم على مواجهة أعباء المعيشة .

أما عن أسلوب الحياة في مجتمع رشيد بين مختلف الطبقات فان الباحثة اعتمدت على الملاحظة بالمشاركة حتى يمكنها التعرف على السمات المميزة لاسلوب الحياة وقد كشفت الدراسة الحقلية عن السمات المميزة لاسلوب الحياة في كل طبقة اجتماعية ، ففي الطبقة العليا نجد أهم خصائصها ارتفاع مستوى المعيشة والاتصال الثقافي الناتج عن الحراك المكاني بشكل ملحوظ فهم أكثر اتصالا بالمدن الكبرى القاهرة والاسكندرية اذا ما قورنوا بالطبقات الاخرى ولاشك أن لذلك تأثير على أسلوب حياتهم سواء من حيث الملبس أو الاثاث أو طريقة المعيشة كما تعد تلك الاسر أكثر حرصا على الانتماء العائلي بين أفرادهم من خلال التمسك بالقيم والعادات التقليدية بالإضافة الى شعور أبنائهم بذاتيتهم لتمييزهم في المجتمع بالثروة أو الدرجة التعليمية والمركز الاجتماعي كما يرتبط ذلك بالزواج فيما بينهم داخليا حرصا على المحافظة على نفس المستوى الاجتماعي والاقتصادي للأسرة ، فضلا عن تمييزهم بسمات مادية أخرى كالحرص على الإقامة في مسكن مستقل أو وحدة سكنية تضم الابناء المتزوجين لكل منهم في مسكن مستقل بالإضافة الى وجود خدم للقيام بالأعمال المنزلية فيما عدا

أعدادا الطعام التي تحرص الزوجة الرشيدية على القيام به ، كما تحرص المرأة في تلك الطبقة على اقتناء المصوغات الذهبية بصورة مبالغة وخاصة في المناسبات المختلفة .

أما أهم ما يميز أسلوب الحياة في الطبقة المتوسطة أن ظروفها الاجتماعية والاقتصادية أفضل من الطبقة الأدنى ، كما أن علاقاتها الأسرية أكثر استقرارا ، ويتمتع أفراد الطبقة المتوسطة بالتقدير من أفراد المجتمع سواء في الطبقة العليا أو الطبقة الأدنى ، كما أن أعضاؤها أكثر حرصا على الروابط الأسرية بالأبناء وبذل كافة التضحيات من أجل رعاية أفضل لهم ولذلك ينشأ الأبناء متمتعين بحياة أفضل من آبائهم وهم يبذلون الجهد العلمي من أجل تحقيق آمالهم وطموحاتهم في وضع طبقى أعلى . كما تعد الطبقة المتوسطة أكثر الطبقات التي تعمل فيها الزوجة بوظيفة حكومية وخاصة إذا كان الزوج موظفا أما الأعمال الحرة فإنهم يفضلون ربة البيت . وتقيم أغلب تلك الأسر في مسكن مستقل يتسم عادة بالمظهر المناسب والاتساع كما يدل الأثاث في أغاب الأحيان على ذوق ونظام . وتقتنى أغلب تلك الأسر كافة الأجهزة المنزلية الكهربائية وقد يسعى البعض للحصول على كافة الكماليات من خلال أعمال إضافية أو السفر للخارج أو الاقتران بالمشهورات ويقتنى البعض منهم سيارة خاصة به . كما تشترك الأسر في تلك الطبقة مع الطبقة العليا في المناطق السكنية ولا يوجد فاصل بينهما وأهم المناطق التي تقيم فيها أغلب أعضاء تلك الطبقة وسط المدينة وشارع السوق ومنطقة الجنان وشارع النيل .

وأهم سمات أسلوب الحياة في الطبقة الأدنى يعد نوعا من

---

★ لقد اجمع الباحثون ان المرأة الرشيدية على اختلاف مستوياتها الاجتماعية والاقتصادية تتميز بالمهارة الفائقة في اعداد الوجبات الغذائية . (نفس المرجع لسابق ، ص ١٢٧)



الاستسلام للمقادير ، كما تتميز العلاقات الاسرية في تلك الطبقة بعدم الاستقرار ، ناتج عن الضغوط الاجتماعية التي تحدث داخل الاسرة بالاضافة الى الظروف المادية •

كما تتميز الحياة الاسرية في تلك الطبقة بالمعبثة المشتركة في نفس المسكن فتسكن الاسرة في حجرة واحدة أو حجرتين على الاكثر تمارس الاسر فيها كافة الانشطة اليومية من نوم وتناول الطعام واعداده وتنظيف ملابس ... الخ •

وقد لا تتوفر مياه الشرب النقية ويستخدم البعض منهم الصنابير العمومية التي غالبا ماتكون في أطراف الاحياء الشعبية ، كما تتميز تلك الحجرات بايجارها المنخفض ، ويقتصر الاثاث اللازم للحياة اليومية •

وتقيم أغلب تلك الاسر في احياء تتسم بالفقر ونقص الخدمات والمرافق العامة بالاضافة الى ضيق الشوارع وعدم انتظام المباني أو نظافتها وأهم الاحياء التي يغلب عليها أعضاء الطبقة الادنى هي عزبة أبو الريش والخطو ويضم (المنزلة ويابا حسن) وحى قبلى وحى العنشى ومنطقة الكسارة بالاضافة الى مساكن متفرقة في أنحاء المدينة •

---

★ يتراوح ايجار الحجرة التي تقيم فيها الاسر في تلك الطبقة ما بين اربعين قرشا وجنيهان ١٩٧٩ . (نفس المرجع السابق ، ص ١٣٨) .

توزيع السكان حسب الحالة الزوجية ونوع (١)

السكان	جملة	الحالة الزوجية			لم يتزوج أبدا			
		مطلق	متزوج	أرمل				
١٩٨٧٣	٩١٨٦	١٠٦٨٧	—	١١٢	٣٣	٦٧٧٧	١٩.١	٣٨٠٥
١٩٢٥٦	٨١٧٥	١١٠٨١	—	١١٨٤	٦١	٦٤٩٤	١٧.٥	٣٣٣٧
٢٩١٢٩	١٧٣٦١	٢١٧٦٨	—	١٢٩٦	٩٩	١٣٣٣١	٨.٣	٧١٤٢

(١) الجهاز المركزي للتعينة العامة والاحصاء، التعداد العام للسكان والسكان . محافظة البحيرة رقم ٩٣ — ١٥١١٤ —

## الفصل الرابع

### السياحة في رشيد

- وصف لعالم المدينة •
- تل أبو مندور •
- قناطر ادفينا منطقة سياحية •
- مصيف رشيد •
- رشيد كما وصفها الرحالة •
- تنمية رشيد •



## السياحة

رشيدي بلد جميل يقع على ملتقى النيل بالبحر المتوسط • يتعاقب عنده البحران فتكون آية الله الخالدة « وهو الذي مرج البحرين هذا عذب فرات وهذا ملح أجاج وجعل بينهما برزخا وحجرا محجورا » • وهى طيبة المناخ هادئة تبهر الانظار •

وتتميز رشيدي بمصيفها ومناطقها السياحية المنتشرة حيث تعد الافواج على مدار العام لزيارة مناطقها الشهيرة وللنزهة النيلية وتزدحم المدينة خاصة ايام العطلات وافى الاعياد - ونذكر من مناطق الاصيظاف والسياحة ما يلى :

### — تل أبو منصور :

وتنطلق اليه الافواج فى نزهة نيلية حيث أروع مناظر شبه الجزيرة •

### — منطقة القناطر :

بأدفيينا وعلى ضفتيها تنتشر الحدائق فى تناسق رائع •

### — القلعة :

وقد ازدادت أهمية قلعة قايتباي باكتشاف حجر رشيدي •

### — الآثار :

تعتبر رشيدي متحفا كبيرا للعمارة الاسلامية التى يرجع تاريخ معظمها الى العصر العثمانى •

— ١٣٦ —

## — المتحف :

ويجوز نماذج وصور معركة أهالي رشيد ضد الانجليز عام  
١٨٠٧ م \*

## — المصيف :

انشئ اول مصيف في رشيد عام ١٩٣٩م ويتميز بالهدوء والجفاف  
وتوفر الخدمات \*

ويوجد بالمدينة حاليا دار للسينما والمسرح وحديقة متحفية  
بالاضافة الى الكازنيوهات التي تطل على النيل مباشرة \* فضلا عن  
المشروعات الكبيرة التي تمت خلال الثمانينيات كما تشمل الخطة  
مشروعات للسنوات المقبلة وهذا ما سيرد تفصيله \* وهذه المشروعات  
ستحقق ازدهارا للسياحة برشيد \*

وعلى مر التاريخ كانت رشيد تجذب اهتمام السياح والرحالة  
ونورد وصف بعض الرحالة لرشيد : وقد وصفها المقرئى بقوله : هي  
على ضفة النيل ، والبحر المالح يبعد عنها بثمانيه عشر ميلا وهي  
شجر جليل (١) \*

ووردت في كتاب المسالك لابن حوقل — بأنها مدينة على النيل  
قريبة من مصبه في البحر المالح من فوهة تعرف بالاشتوم وهي المدخل  
من البحر وبها أسواق وحمامات ونخيل كثيرة \*

---

(١) على مبارك : الخطط التوعيقية — ج ١١ ص ٦٥ — ٧٦ .

وقد اخذت مدينة رشيد في التقدم والاهمية وزاد عمرانها  
بكثرة توارد المتاجر الاجنبية والمصرية اليها حتى بلغت في سنة ١٧٧٧هـ  
اعظم درجه واتسعت فكان طولها على تسواطيء البحر غرسخان وعرضها  
ربع فرسخ (١) كما ذكر ذلك الرحالة الفرنسى سوارى - في رحلته  
الى مصر \*

وفي كتاب نزهة الناظرين أن الوزير على باشا متولى مصر سنة  
١٩٥٦هـ جدد في رشيد عمارة كثيرة وحوانيت \*

كذلك ورد في كتاب الضوء اللامع للسخاوى . ان فيروز الرومى  
المعراى نسبة الى خليل بن عرام والى الاسكندريه عبر ده- را طويلا  
رأنشأ برجا بئر رشيد ووقف عليها وقفا ، وظلت مدينة رشيد في  
الازدياد حتى صارت تشتمل على نحو ألفين وثلاثمائة مسكن كما يذكر  
صاحب الخطط التوفيقية (أى فى زمنه) (١) . وصارت أبنيتها غاية  
المتانة والدقة والاحكام ذات زينة وزخرفة من ظاهرها وباطنها وذات  
دور واسعة فسيحة وقصور مشيدة وبعض قصورها يشرف على النيل  
أو على الارض الزراعية \*

وكان يوجد بمدينة رشيد أسواق ذات حوانيت حسنة الموضع  
وصل عددها الى (٦٠٠) . ستمائة حانوت مشحونة بالمتاجر - وكان  
يوجد بها أيضا فنادق تزيد على (٣٠) ثلاثين فندقا . وخمس حمامات  
ومقاهى بكثرة وأنوال لنسج الثياب القطنية وثلاثة عشرة معصرة  
وطاحونة بخارية وعشر مخابز وشوادر للاخشاب وورشة رخام ومصنع  
لعمل المورق وورشة لآلات الموسيقى وورش لحلج القطن \*

(١) المرجع السابق .

(٢) المرجع السابق - على مبارك - الخطط التوفيقية ج ١١ ، ص ٧٥

وأیضا حرف كثيرة كالنجارة والحدادة والدباغة والخياطة • الخ •  
 اما بالنسبة لمقابرها فكان بها كثير من مقامات الاولياء ومثبرة للنصارى  
 بجوار كنيستهم وواحدة للفرنج (١) • ويوجد فى الجهة البحرية للمدينة  
 على بعد فرسخ من الشاطيء الغربى قلعة حصينة مربعة الشكل فى كل  
 زاوية من زواياها برج عليه مدافع وفيها العساكر الكافيا • وكان فى  
 جنوب المدينة على الشاطيء الغربى أيضا تل مرتفع يوجد فى وسطه  
 برج ارتدم نحو نصفه واسفل التل وجد حوض نصف دائرة يدل على  
 أن هذا المكان كان مرسى للمراكب فى عصور سابقة •

وتد تتبع (اتين كومب) (٢) ماكتبه الرحالة ورجال المسلك  
 الدبلوماسى الاجنبى ابتداء من القرن الثالث عشر الميلادى حتى القرن  
 التاسع عشر فى طريقهم من الاسكندرية الى القاهرة عن طريق رشيد •

وأفاض الجبرتى فى وصف المعارك الدامية التى جرت على أرض  
 رشيد وبرج مفيزل بين البرديسى والعثمانيين فى ٢٦ ربيع الثانى سنة  
 ١٢١٨ ، كما شهد العالم كله ببمسالة أهل رشيد فى دحر الانجليز سنة  
 ١٢٢٢ هـ - ١٨٠٧م حتى عاد «فريزر» بحملته الفاشلة أضحوكة العالم •

وقد زارت الكاتبة الانجليزية (ماى) رشيد سنة ١٧٩٨ فكتبت  
 عنها الخطاب السامع فى كتابها (رسائل من المشرق) قالت (ان رشيد  
 حقا هى أجمل مكان على الاطلاق ، تحيط بها غايات من اتجار الليمون  
 والبرتقال • • وأهم مايميزها مظهرها الانيق الذى يخلب الالباب (٣) •

(١) نفس المرجع السابق

Alexandrie Musulmane ET - Combe - (٢)

Letter : 7 - 27 August 1797 (٣)

[ Letters From The East ]



ومن هذا الوصف ينضح ان رشيد منذ زمن بعيد وهى تمثل فى عيون العالم اجمل المدن التى تجذب السائحين والرحالة من شتى بقاع الارض حتى انهم حرصوا على تدوين اعجابهم برشيد وتناولوها بالوصف والاشادة بما شاهدوه .

— ولقد سبقت رسيده الكثير من المدن الاخرى فى توفير الخدمات والمرافق والميائى والثكنات وفى سنة ١٢٤٧ أنشئ محجر صحى برشيد خارج البوغاز وصدرت أوامر الباشا بتعريف القناصل بذلك ، خوفاً من نقل الاوبئة \* .

— وقد أشار محافظ رشيد على الباشا بانشاء طواحين هوائية بجهة الميوغاز ، فوافق الباشا على هذا الطلب ، وأمر بالاكثر من الطواحين ، على قدر الامكان (لكنفى الألايين الموجودين برشيد على الاقل ) ، وقد انتشرت هذه الطواحين على ساحل البحر فيما بين رشيد والاسكندرية ، منذ ذلك التاريخ (١٢٤٧ هـ ١٨٣٢م) .

— وفى ١٧ ثوال سنة ١٢٦٣ صدرت الاوامر بترقيم مساكن رشيد وأزقتها ومحلاتها كسائر المدن الكبرى .

— وأنشئت بها فى العام التالى دائرة لضرب الارز ، وفى سنة ١٨٥٦ أنشئ برشيد مكتب للبريد .

— وفى ٢ ربيع الآخر سنة ١٢٧٢ اعترم سعيد باشا ارسال العساكر الى رشيد للاقامة بها ، فأصدر أمره الى المحافظ باعداد ثكناتهم ، وفى هذه السنة ألحقت حسابات قلاع رشيد وطواحيها

بديوان المحافظة بعد أن كانت ملحقة بسواحل الاسكندرية \*

— وأصدر سعيد باشا أمره أيضاً في هذه السنة الى المحافظ بتحديد أسعار المؤكولات ، للقضاء على جشع التجار \*

— وفي شوال سنة ١٢٧٦ أعفى أهل بندر رشيد من ضريبة المويركو \*

— وجاء في الوقائع المصرية في عدد ٢ ابريل سنة ١٨٧١ أن مدرسة رشيد الابتدائية قد تم افتتاحها في ٢٣ مارس ١٨٧٦ (٤ ربيع الاول سنة ١٢٩٣) وكان عدد تلاميذها سبعين ، و كان ناظرها الاستاذ محمود وهبى ، وكان ممن تعلم بها أحمد فتحى باشا وكيـل الحفانية وصاحب المؤلفات المشهورة \*

وقد مد الطريق الحديدى (١) ما بين سيدى جابر ورشيد سنة ١٨٧٦ وبلغ طوله أكثر من ٤٣ ميلا ، وفى سنة ١٨٨٠ زارها الخديوى توفيق وحضر مولد المحلى وصلى بجامعة وزار قبره ، وزار البوغاز ، واد ذاك كانت رشيد فى أقول واضمحلال \*

ويقول (مونسنجر) (٢) أنه كان يوجد برشيد مدرسة يتعلم الشبان فيها القرآن والكتابة والنحو والحساب والرسم والخط واللغتين التركية والفرنسية ، كما أن سكان رشيد فى سنة ١٨١٩ كانوا بين ٩ آلاف و٢٠ ألفا (٣) ، وجاء فى البحث الخاص برشيد فى دائرة المعارف الكبرى أنها مدينة فى غاية النشاط لولا أنها فقدت كثيرا من أهميتها

(١) مصر والجغرافيا : فريدريك بنولا : ص ١٠٠ وص ١٠٤

(٢) جغرافية مصر : ص ٢٨٥

(٣) محمد محمود زيتون ، المرجع السابق ، ص ١٣٤

منذ ازدهرت الاسكندرية ، وهى أكبر سوق للارز فى مصر كلها •

## ادفيينا (١) :

قرية قديمة أسمها الاصلى اتفينه ، وينطتها العامة دفينه ، كانت تابعة لمركز العطف ، ولما انشئ مركز رشيد سنة ١٨٩٦م فصلت ادفيينا من مركز العطف والحقت بمركز رشيد لقربها منه •

### قناطر ادفيينا - منطقة سياحية \*

تمهد عام ١٩٤٩ بداية انشاء القناطر وتم افتتاحها فى يناير ١٩٥١ وتقع القناطر على بعد عشرين كيلومتر ، جنوبى مدينة رشيد وتمثل موقع سياحى ومزارا من حيث المناظر الخلابة والحدائق الفسيحة يقصده الزوار من أنحاء الجمهورية خاصة الرحلات الطلابية وعلى مشرفه منها مدينة مطوبس وقرية ابيانه التى ولد بها الزعيم سعد زغلول حيث تنتشر بها زراعات الفاكهة والحبوب •

وترجع فكرة بناء القناطر بادفيينا الى أنه قبل بدء فيضان نهر النيل الذى عادة مايكون فى شهر أغسطس من كل عام (نسمى الفترة السابقة على الفيضان أيام التحريق) حيث يهبط مستوى ماء نهر النيل عن مستوى ماء البحر المتوسط الذى يبعد عن قناطر ادفيينا بحوالى خمسة وثلاثون كيلو متر يلتقى البحرين • وبهذا يطغى ماء المالح على ماء النيل ويطارده حتى يصل به الى قناطر محمد على • وبهذا يفقد

(١) سعد ماهر ، محافظات الجمهورية وآثارها الأباقية فى العصر الاسلامى ، ١٩٦٦ ، ص ١٤٢  
 \* عباس السبى ، رشيد المدينة الباسلة عام ١٩٧٩ ص ٧١

الاهالى مصدر مياه الشرب وتفقد الارض الزراعية مصدر الخير والحياة ، وقبل بناء القناطر كان يتم اقامة (سد ترابى) فى مجرى النيل يقع فى مواجهة قرية (ديبى) يتولى اقامته آلاف من العمال حيث يتم القاء التراب بين حواجز خشبية مثبتة فى قاع النهر • ويصبح السد حاجز بين ماء النيل وماء البحر •

حتى اذا امتد فيضان النيل فى شهر أغسطس حدد يوماً لحفل افتتاح السد الترابى وفى هذا الحفل تكون قوة اندفاع فيضان ماء النيل بلغت ذروتها فتجرف السد الترابى وما فيه من مؤن وأخشاب فتقذف به فى أعماق البحر المتوسط ويكون هذا ايذاناً بموسم الخير •

ولما كان من الضرورى اقامة السد الترابى كل عام مما يكلف الدولة أموالاً طائلة تذهب مع ماء الفيضان بلا جدوى - لهذا فكرت الدولة فى بناء قناطر ثابتة - وقد استخدم فى بناء القناطر حجر الجرانيت الاحمر الذى جهز فى أسوان والقناطر بها بوابات كثيرة تتحكم فى منسوب ماء النيل الذى يرتفع خلفها - وفى الجهة الغربية من مبنى القناطر (هويس) ليسمح بمرور المراكب من المنسوب العالى الى منسوب منخفض وبالعكس بواسطة بوابات ضخمة تتحرك آلياً وتقع فى الجانب الغربى مبنى ومنشآت مخصصة للقائمين بالاشراف على ادارة القناطر • وقد أقيمت هذه المبانى على مساحة كبيرة يتوسطها مسجد وملعب وكل الامكانات •

ويجرى حالياً التخطيط لاعداد منطقة القناطر احدى المناطق السياحية الهامة على احدث طراز مع توفير الامكانات من مرافق وخدمات وستشهد السنوات القادمة بالتأكيد تألقاً كبيراً لهذه المنطقة التى تمثل جذب سياحى هام •

## مصيف رشيد \* :

شهد عام ١٩٣٩ افتتاح مصيف رشيد يوم الاحد الموافق ٢ يوليو وكان معدا من حيث التاليليات وسوقا تجاريا ثم عادت الفكرة عام ١٩٤٦ وتوقف لسنوات - وفي عام ١٩٦٩ أقام مجلس المدينة التاليليات موزعة على النيل وشاطيء البحر وسوقا تجارية وأقيمت المعسكرات وأقبل عليه المصطافون من جميع المحافظات لما يتميز به من جفاف وهدوء بل مصيف عائلات تتوفر فيه السلع التمولينية بالاضافة الى سهولة المواصلات ووجود المرافق وفي عام ١٩٧٤ انشأ فندقا سياحيا بالاضافة الى توفر المياه والانارة ومسجد على النيل وكازينوهات وكافتريا .

ونظرا لتأثر المصيف بالنحر الذي أدى الى التآكل بالشاطيء فقد بدأ عام ١٩٨٦ مشروع حماية الشاطيء من التآكل الذي تتولاه الهيئة العامة لحماية الشواطيء كما عاد نشاط المصيف وتم وضع الاسس لمصيف رشيد الجديد الذي سيقام على مساحة تتراوح بين ٥٠٠ ، ١٠٠٠ فدان من المقرر طلاء بعض مناطق الاصطياف بألوان ثابتة مع زراعة جميع الطرقات والشوارع الرئيسية بالنخيل تمشيا مع البيئة .

وعن رشيد في أخيار الحروب والمعاهدات التي كانت تتم بين الدول الاسلامية وغيرها من الدول وتوقع في شجر رشيد + وأيضا في الفرمانات التي كان يصدرها الوالى في تركيا وتتابع أخبار رشيد بفضل من نجح فيها من رجال العلوم والفنون ، اذ كانت رشيد مركزا تجاريا كبيرا ذا صلات بالشام وتركيا والاقطار العربية مما جعل التجارة بها مزدهرة ومن أجل هذا أنشأ الملك الظاهر بيبرس فنا را على

كوم بحرى رشيد (١) لمراقبة السفن القادمة من أنحاء العالم ، ومن أجل هذا أيضا أنشئت في رشيد عدة فنادق كبيرة من أهمها فنادق «وكالة القنصل» - و«وكالة الباشا» وغيرها ••

هذه الحركة التجارية في صورة «سكنيات» شرعية كبيرة كانت ترسو أمام جمرک رشيد وفيها كثير من البضائع المختلفة أهمها الفواكه مثل العنب الازميرى والرمان وزيت الزيتون - وكان التجار والبحارة ينشرون الانذار (٢) لاختلاف أزيائهم ولغتهم وألوانهم ومن هنا أقام في رشيد كثير من أبناء الجاليات الاسلامية من تركيا واليابان والتسام وعاشوا فيها ودفنوا بها ولا تزال كثير من عائلات رشيد تحمل هذه الاسماء ورشيد لها مجد قديم فهي أقدم الشعوب الاسلامية التي عرفت منذ القرن الاول الهجرى •

وفوق تل أبو مندور مسحة رباتية من مسحات الفن والجمال هذا الابداع في تناسقه وتنوعه - والمنظر الرائع حيث تتراعى للناظر من أعلى التل أروع مناظر شبه الجزيرة التي يكسوها سندس أخضر وبنعرج حولها النيل مندفعا الى قاعدة أبو مندور ليستقيم في طريقه الى مصبه حيث مرج البحرين •

مليون نخلة سامقة جذوعها نحو السماء ، •• حبلى •• بالبلح الأخضر والاحمر والاصفر •• وآلاف من الافدنة الخضراء • لا تبخل بخيراتها من حبوب وفواكه وثمار •• وكثبان وسهول من الرمال الصفراء والرمال السوداء •• ونهر واسع عريض تمتاز مياهه بالاخضر والازرق • ثم بحر مترام الى آفاق لا تدركها العين •

(١) عباس السيسى ، رشيد المدينة الباسلة ، ١٩٧٩ ، ص ١٥

(٢) على الجارم ، غادة رشيد ، دار المعارف ، ١٩٥٠ ، ص ٨

## تنمية مدينة رشيد

تمت في السنوات الاخيرة عدة مشروعات لتحقيق الخدمات التمويبية والسياحية والاهتمام بآثار رشيد وتجميل المدينة ونوضحها فيما يلي :

١ - تم افتتاح مجمعات استهلاكية بمدينة رشيد والقرى التابعة لمركز رشيد تدعيما للخدمات التمويبية والمساهمة في التيسير على الحسطنين والسائحين بتوفير السلع بأنسب الاسعار وأجود الاصناف حرصا من شركة الاسكندرية للمجمعات الاستهلاكية لتقديم الخدمة كاملة .

٢ - مشروع مصنع الاعلاف وتقوم بتنفيذه شركة منسارب رشيد حيث يتم استغلال مخلفات مضارب الارز (السرسي) في انتاج الاعلاف الجافة للمساهمة في مشروعات الامن الغذائي وتوفير اللصوم للمحافظة .

٣ - انشاء مصنع الطوب الاسمنت بطاقة ٣٥ مليون طوبسة سنويا .

٤ - مشروع حماية ساحل رشيد حيث قامت الهيئة المصرية العامة لحماية الشواطىء بالاشتراك مع أحد المكاتب الاستشارية بتدعيم انشاء حاجزواق بطول ٥٠ كم باستخدام أحجار البازلت وكتل الدولوس بتكاليف قدرها ٥٤ مليون جنيه .

٥ - انشاء السنترال الآلى لربط المدينة بجميع أنحاء الجمهورية مع ادخال نظام التلكس .

- ٦ - افتتحت وزارة الثقافة بيت للثقافة وسينما \*
- ٧ - توسعات شركة قها وادخال خطوط جديدة لانتاج العصائر  
والمركزات والخضروات \*
- ٨ - افتتاح دار للمعلمين والمدرسة الابتدائية المحققة بها ،  
ومدرستين اعدادى ومدرسة ثانوى بنات \*
- ٩ - مشروعات لتجميل المدينة (ميدان الجمهورية الرئيسى مثل  
انشاء الحديقة العامة وترميم الآثار وتجميل ورصف الشوارع  
وتخصيص موقف عمومى للسيارات بالمدينة وانشاء مبنى مجلس المدينة  
الجديد \*
- ١٠ - تسيير الاوتوبيسات النهرية لتنشيط السياحة \*
- ١١ - تدعيم شبكة الكهرباء لتحقيق وانتظام التيار الكهربائى  
وتغذية مشروعات الامن الغذائى والمشروعات الصناعية الاخرى بالمدينة
- ١٢ - اقامة وحدات سكنية تعاونية (٨٠) وحدة اسكان  
وانتصادية (١٤٠) وحدة اسكان \*
- ١٣ - تسيير العبارة النيلية التى تصل بين شاطىء النيل  
ومحافظة البحيرة وكفر الشيخ \*
- ١٤ - من المشروعات فى الخطة اقامة قرية أبو مندور السياحية  
على مساحة ٣٠ فدان \*
- ١٥ - تم تجهيز منزل ثابت كمعهد للحرف الاثرية برشيد ، وذلك



لتدريب جيل متخصص في أحياء الحرف القديمة التي اندثرت ، فضلا عن نولى مسؤولية الحفاظ على العناصر الاثرية القديمة بآثار المدينة والوجه البحرى •

١٦ — تمت ازالة المخلفات والاثربة من الآثار • وقد استخدمت الارض الفضاء المجاورة لمنزل عرب كلى لعرض بعض القطع الاثرية والتي تمثل شواهد وعناصر رخامية ترجع الى العصر العثمانى كانت محفوظة داخل طاحونة أبو شاهين •

١٧ — قامت هيئة الآثار باعادة تخطيط وتنظيم وتجميل الحديقة المواجهة لمتحف رشيد (حديقة متحفية) تعرض بعض القطع الاثرية ذات الطابع الاسلامى الخاص بهذه المدينة • ولاضفاء الطابع الجمالى تمت اضاءتها ليلا بأسلوب يبرز مقتنياتها بشكل جميل •

١٨ — تم تجهيز الدور الارضى لمنزل عرب كلى ( منحف رشيد ) لاستخدامه كبيت الهدايا مع تزويده بنماذج مستنسخة من أصول نبتة من منتجات معهد الحرف الاثرية ، كأعمال النجارة العربية ، والجس والزجاج المعشق والمشغولات النحاسية والصدف •

كما تم تجهيز احدى القاعات الكبرى بالدور الارضى بمنزل الامبلى بالاثاث والمفروشات على الطراز القديم الذى يتناسب مع طبيعة وطراز الاثر وذلك لاستخدامه كاستراحة للزوار •



## الفصل الخامس

### آثار رشيد

- حجر رشيد
- العمارة المدنية
- ما تتميز به المنازل الاثرية
- المنازل الاثرية
- الوكالات
- الطواحين
- الحمامات
- العمارة الدينية :
- ما تتميز به المساجد الاثرية
- المساجد الاثرية
- العمارة الحربية :
- قلعة قايتباي
- سور وبوابات رشيد



## الأثار

ترجع آثار رشيد الى العصر الفرعونى والشاعد على ذلك كثرة البقايا الفرعونية التى وجدت عند المنطقة النائم بهـ، الآن مسجد «أبو مندور» جنوب مدينة رشيد - فقد عثر على قطع صخرية وأعمدة لكث من الملك بسماتيك الاول والثانى وجعران للملك نيكاو . كما عثر على أعمدة رائعة من الجرانيت مدفونة فى الرمال بجوار حصن أبو مندور - فضلا عن الاعمدة الجرانيتية المقامة على شاطئ النهر بالإضافة الى ما لوحظ من كثرة الاعمدة الرخامية المتنوعة الاشكال والمستخدمة فى بناء المساجد القديمة والمنازل الاثرية - كما وجدت نقوش فرعونية بالمنازل الاثرية برشيد .

وتتميز مدينة رشيد بتاريخها الوطنى وتراثها المعمارى والزخرفى الفريد ، والتى تعتبر متحفا كبيرا مفتوحا للعمارة الاسلامية ، وذلك يتجلى فى مبانيها المدنية والدينية والحربية ، من منازل ومساجد وهذه المجموعة الاثرية الفنية لا توجد فى مدينة أخرى غير القاهرة والتى يرجع تاريخ معظم مبانيها الى العصر العثمانى ابان القرنين الثمانى عشر والتاسع عشر فيما عدا قلعتها الشهيرة وبقايا السور فهى ترجع الى العصر المملوكى وازدادت العناية برشيد بعد فتح العثمانيين لمصر سنة ١٥١٧م/١٥١٧م وأصبحت أهم الثغور ، ووصلت الى أوج ازدهارها العمرانى بما شيد فيها من مساجد ومنازل وحمامات وطواحين وقلاع وبوابات لازالت باقية فيها منذ ذلك الحين حتى الآن .

وقد نالت رشيد شهرة كبيرة أيام الحملة الفرنسية على مصر بعد العثور على حجر رشيد ، داخل قلعة قايتباى .

== راجع آثار رشيد

Herz : Rapport sur les monuments de Rosette (\*)

### حجر رشيد

في أغسطس سنة ١٧٩٩ بينما كان (بوشار) أحد جنود الحملة الفرنسية مكلفا بالعمل في قلعة بشمال رشيد ، عثر على حجر ميني في جدار قديم ، كان لابد من هدمه لوضع أساس (قلعة سان جوليان) ، وسرعان ما علم قنصل الاسكندرية المستر هاريس أن الجنرال (مينو) قد أمر باستحضاره الى منزله بالاسكندرية ، بعد أن نظفوه واعتنوا به كي لا يصببه أى خدش ، وعلم الدكتور (ايرس) وهو الذى تسال أن الحجر - كان مقاما بمعبد (توم) أو (توموس) أو (الشمس الغاربة) وذلك في عهد نقطانب في النصف الاول من القرن الرابع قبل الميلاد ، ونقل الحجر الى القاهرة ، وألقى عليه نابليون نظرة أعجاب ، وسرعان ما ذاع خبره في العالم ، ثم نقل الى لندن في فبراير سنة ١٨٠٢ ، وبدأ علماء الآثار في العالم كله يفسرون نقوشه ، ومن ثمة عرف باسم (حجر رشيد) .

طوله ١١٥ سم وعرضه ٧٣ سم ، وسمكه ٢٨ سم ، وقمته المليا وزواياه من اليمين والشمال ومن أسفل كلها ضاعت ، ويرجح علماء الآثار أنه كان مستديرا في أعلاه على نحو ما هو معروف عن (حجر كانوب) في عصر البطلمة .

ويقال أنه كان يمثل قرص الشمس المجنح رمز هوريس ومن تحته اثنتان من الافاعي ، احدهما متوجه بتاج الوجه القبلي والاخرى بتاج الوجه البحرى والارجح أن ارتفاعه كان في الاصل ما بين خمسة أو ستة أقدام ، وأنه كان قائما على قاعدة مرتفعة شريبا من تمثال الملك في الهيكل .

ولما اكتشفت اللوحة المماثلة لحجر رشيد بمعبد فيلة أمكن  
استكمال الناقص ، والوقوف على النص الكامل عن طريق المقارنة  
بينهما •

هذا الحجر من البازلت الاسود الصلب مكتوب بثلاث لغات هي  
من أعلى الى أسفل : الهيروغليفية والديموطيقية واليونانية ، ويرجع  
تاريخه الى ما يقابل ٢٧ مارس ١٩٦٦ ق • م في أيام الملك بطليموس  
الخامس ايبيفانس الذى حكم مصر فيما بين ٢٠٣ و١٨١ ق • م •

والمعروف أن المصريين فى ثورتهم خربوا المعابد وحطموها ،  
وثار كهنة الدلتا على بطليموس فيلوباتور ، وتوالت الثورات مما شل  
حركة البطلمة فى البحر وعطل حركة التجارة وزادت الثورة اشتعالا فى  
عهد بطليموس الخامس ايبيفانس ، وانهزم البطلمة فى (بانيون) ولما  
أراد وضع حد لهذه القلاقل عفا عن المصريين والجنود ، ومنحهم المعابد  
وألقى الضرائب ، وتنازل عن ديون الحكومة لدى الاهالى وأخرج عن  
السياج ورد الى الثوار ممتلكاتهم المصادرة •

من أجل هذه الاعمال الجليلة شهد معبد بتاح وأبيس بممفيس  
اجتماعا ضم كهنة مصر شمالها وجنوبها فى المعام التاسع من حكم  
بطليموس الخامس لتمجيد أعماله ، سائلين الله له القوة والنصر  
والحياة والصحة ، وقرروا أن يسجلوا لحام ومصر أفضله هذه باقامة  
تمثال له يوضع مع كل الله محلى فى كل معبد ، وأن تقام له  
الصلوات ثلاث مرات فى اليوم ، ويحتفل بعيد ميلاده وعيد جلوسه كل  
شهر ، واتفقوا على أن ينقش هذا القرار باللغات الثلاث على حجر

★ راجع :

من البازلت وتعمل له صورة على حجر صلب ومعه صورة الملك في كل المعابد التى من الدرجة الاولى حتى الثالثة •

وكان فى معابد الوجهين البحرى والقبلى نسخ عديدة من هذا القرار . ولكن لم يبق الا «حجر رشيد» أو (الكتاية الرنسيديية) ، كما وجدت نسخة أخرى له عند (الذبيرة) ويرى (بدج) أن الكهنة اكتفوا بنسخ صورة منه فى مدن الدلتا القريية من الاسكندرية عاصمة البطالمة ، ومنها مدينة (بولبتين) التى اندثرت وقامت (رتسيد) على أنقاضها ، وربما يكون هذا الحجر فى وقت ما قد نقل من معبد فى هذه المدينة الى المكان الذى فيه عثر عليه (بوشار) ولاسيما معبد كليوباتره •

وهكذا حفظت رشيد هذا الحجر العريق ، الذى كشف عن حقائق لم تكن معروفة من قبل وهى اللغات المصرية القديمة بمقارنتها باللغة اليونانية ، وكذلك أعطى المؤرخين ثروة بالحصول على معلومات عن خامس ملوك البطالمة فى مصر بعد أدق ترجمة له قام بها (بروكش) سنة ١٨٤٨ •

**وفيما يلي نص المحضر الذى دون بحضور رؤساء الكهنة (١) :**

وقد كان محررا باللغات الهيروغليفية والديموطيقية واليونانية • وبفضل مقارنة الكتابات الثلاث - أمكن التوصل الى أسرار اللغة الهيروغليفية •

فى اليوم الرابع من شهر خاينكس من السنة التاسعة الموافق



اليوم الثاني عشر من أشهر أمشير عند المصريين قد صار بطليموس (إبيفانس) الصغير ملكا وظهر بمظهر وأدبه على سرير ملكه وهو سيد البلادين البحرية والقبلية المتصف بالقوة والبأس - المدبر لامور بلاد مصر، المسدى الى أهلها النعم الكثيرة وصاحب الاحساسات الشريفة بالنسبة لآلهة البلاد. • بما أظهره من علامات الاحترام والتعظيم لها وفعل الخيرات في معابدها • وهو الذى ظفر بأعدائه وصير الناس سعداء •••

كما أنه صاحب الاعياد التى استمرت ثلاثين سنة وقد اختاره الاله (تباح) وقواه الاله (رع) ولذا ظهر بمظهرها في البلاد البحرية والقبلية وهو صورة الاله (آمون) وابن الاله (رع) •

بطليموس ابيفانس دامت حياته محبوبا من الاله (مفتاح) بن بطليموس وازرينا كاهن الاسكندر والاله المدافع عنهم (حورس) الذى أخذ ينار والده (أوزيريس) •

وقد كتب هذا المحضر تذكارا له بحضور رؤساء كهنة البلاد الذين يذهبون الى أماكن الالهة المقدسة ليقوموا الشعائر الدينية لها - وكذا بحضور الكتاب الذين وكل اليهم أمر الكتابة المقدسة (الهيروغليفية) وأيضا بحضور الكهان المصريين وحصل احتفال عظيم لذلك بمدينة (فميس) تذكارا لجلوس الملك بطليموس المحبوب عند الاله (مناخ) على كرسى الملك وحصل اجتماع فوق العادة في معبد مدينة ممفيس وشهد جميع الحاضرين بفضل بطليموس واعترفوا بكونه ملكا عليهم وأبدوا شكرهم الجزيل وارتياحهم مما أظهره من آيات الاحترام بالنسبة للالهة وافاضة الخير على المعابد وأهل البلاد البحرية والقبلية ومن الضروري كتابة هذا المحضر على حجر صلب وأن تكون كتابته بلغة الالهة (الهيروغليفية) ولغة المكتوبات الاعتيادية (الديموطيقية)

ولغة اليونان • كما أن من الضروري وضعه في معابد الدرجة الاولى والثانية والثالثة بجوار تمثال الملك دامت حياته وكذا بجوار تماثيل كبار الآلهة •

— سيظل حجر رشيد الذى عثرت عليه الحملة الفرنسية في جدار قلعة مدينة رشيد حجر الزاوية لفك طلاسم نقوش أبجدية لغتنا المصرية العتيقة وطرح الغموض الذى لازمها طويلا — وأن كان المفضل يعود الى الشاب الفرنسى جان شامبليون (١) في حل أسرارها التى صممت عنها حتى ٢٧ سبتمبر ١٨٢٢ أى من ١٦٤ سنة فراحت الاحجار المصرية المصرية المنقوشة تتحدث وتتكلم مع ما على البرديات من خطوط ومنسوخات تنطق بكل فروع شجرة المعرفة وخطواتها الاولى •

وهذا الحجر المنقوش بلغتين : المصرية بلهجتها المقدسة (هيريغليفية) وعامية (ديموطيقية) ثم اليونانية ويعود تاريخه الى عام ١٩٦ق م • من عهد بطليموس «أبيغانس» (٢) وقد تناول نسخه منه الباحث اللغوى السويدي : جاك دافيه ووصل الى حل بعض الغموض من النقوش الديموطيقية المصرية على يد اللغوى الفرنسى : دى سايس وذلك بعد ثلاث سنوات من العثور على الحجر وفيل حل : شامبليون بعشرين سنة ومن قبله البريطانى يونج •

من العبارة (١) .

ان المنازل الاثرية وما حوت من بدائع الزخرفة والكاشانى والكتابة بالخط الكوفى والنسج والشبابيك والمشربيات المصنوعة من خشب

(١) كمال الملاح ، صحيفة الاهرام العدد الصادر في ١١/٥/١٩٨٦

(٢) المرجع السابق

عباس السيسى ، رشيد المدينة الباسلة ، ١٩٧٩ ، ص ١٤٢—١٤٣

مخروط ركب بدقة وبراعة على صور هندسية وأشكال رائعة • غنى منزل الامصيلي شباكا في مقدمة المنزل • من الامام يعطى شكلا ومـن الخلف على شكل ابريق مثلا ولا تعتمد هذه النجارة على المسامير — لان المسامير لم تكن تعرف في هذا العصر ، أما الابواب فتتحرك على مزاليق •

والنوافذ على مزاليق أو على مجرى عرضي ، والاسقف والدواليب مطعمة بالصدف والمثريات بديعة الصنع بارزة وبأسفلها فتحة لتساعد النساء على الرؤية دون أن يراهن الغير وفي هذه المنازل الشامخة مجالس للانس والطرب والمعنى • تصل اليها بسلاالم مسحورة خلف مصاريع الدواليب ، وقد نقشت مقدمة هذه السندرة وصنعت بالصدف وبأسفل كل منزل مصطبة للضيوف • وبأعلى كل منزل شخصيشة على شكل قبة يدخل منها الضوء الى ساحة المنزل وبأسفل الشخصيشة نوعا من الرخام الذي لا يمتص ماء الشتاء ، بل ينساب منه الماء الى المزراب ، وفي منزل الامصيلي يوجد حماما للاستحمام على صورة راقية بالنسبة لهذا الزمان وبجواره فرن لتسخين الماء وبعد الخروج من الحمام الى مصطبة (التدليك) وبأعلى الحمام فتحات مغطاه بالزجاج تعطي ضوءا ورونقا •

وبأسفل هذه المنازل صهريجاً يملأه أصحابها لاستخدامه أيام قلة الماء المعروفة بـ (التحاريق) وقد ابتكر الاهالي طريقة يرفعوا بها الماء من الدور الارضى الى الدور العلوى بواسطة دلو ينزل من فتحات موجودة بكل دور حتى يصل الى الصهريج •

ونظام هذه المنازل يقوم على أن الدور الارضى من المنزل يخصص مخازن للحبوب ، ومساكن للخدم ، وبجوار باب المنزل فتحة ينع خائنها الصهريج وتسمى هذه الفتحة سبيل للماء لكل من يريد أن

يتسرب من خارج المنزل - كذا يوجد بالدور الأرضى مخزن للزيوت  
والاطعمة وفرن ومطبخ •

أما الدور العلوى فهو مخصص للرجال واستقبال الضيوف ويوجد  
بهذا الدور مطبخ لتقديم الطعام للضيوف ، ويقدم الطعام عن طريق  
شباك بين الحجرة والمطبخ به رف متحرك بحيث يوضع عليه الطعام  
من المطبخ ثم يدار جهة الحجرة للضيوف الذين فى العادة يفتشون  
السجاد وستناول على نحو من التفصيل أمثلة على .

(١) العمارة المدنية

(٢) العمارة الدينية

(٣) العمارة الحربية

وهى مجموعة لاتوجد فى مدينة أخرى (١) ، بل أن عدد ما بها  
من المنازل الاثرية أكثر مما هو موجود منها بمدينة القاهرة ، وقد  
دبت هذه المنازل على طراز خاص ساد فى كثير من مدن وبلدان الوجه  
السحرى وخاصة دمياط والمحلة الكبرى وفوه ، وبعض مدن الوجه القبلى  
وخاصة اسنا فى نهاية العصر المملوكى وفى العصر العثمانى •

وفىما يلى بيان بأهم الاثار الباقية : بيت الامامىلى - بيت  
التوقمانلى بيت القنادلى - بيت أحمد يونس - بيت عرب كلى -  
بيت ثابت - بيت البقرولى - طاحونة أبو شاهين - بوابة أبى الزينس  
أو (الباب الغربى) كما جاء فى كتاب الحملة الفرنسية ، وذلك نظرا الى  
أن الخارج من باب الاسكندرية الشرقى الذى كان يعرف باسم باب  
رشيده حيث كان الخارج من هذا الباب لابد وان يكون قاصدا رشيد ،

وأنة لابد وأن يدخلها من بوابة أبى الريش هذه ، وتمعطى هذه البوابة فكرة عن أبواب المدن المحاطة بسور كسور مدينة القاهرة ، والذي لم يبق منه سوى باب النصر وباب الفتوح فى الشمال وباب زويلة فى الجنوب •

وتمتاز هذه العمائر جميعها تقريبا بأنها من العصر العثمانى وأن واجهاتها مبنية بالطوب المنجور المكحول ، كما أن نوافذها وكذا الممرات من الخشب الخراط الدقيق الصنع • أما من الداخل فكان تصميم المنازل هو نفس تصميم المنازل فى القاهرة فى العصر الاسلامى ، الذى يتكون من صحن أو فناء فى وسط الدار وفى الدور الاول ايوان مكشوف يعرف بالمقعد الرجالى يقابله اىوان آخر مغطى واجهته بخشب خراط يعرف بابوان الحريم (١) • واذا كانت مساحة الدار صغيرة ، لانتسح لايوانين متقابلين نجد الايوان الخاص بالرجال بالدور الاول وبعلاه تماما الايوان الحريمى بحيث يطل عليه بواسطة نوافذ من خشب الخراط ، والحكمة من ذلك هى تمكين النساء من رؤية الرجال عند اجتماعهم فى المقعد للرجالى ومشاركتهم عن بعد ، دون أن يراهن الرجال ، ثم يحيط بهذين الايوانين باقى غرف الدار الخاصة بالنوم والاكل وماشابه ذلك ، ونلاحظ أن أثاث المنازل فى العصر الاسلامى كان بسيطا ولايشغل فراغا من مساحة الحجرات فالدواليب حائطية ولها مصارم مصنوعة من الخشب المزخرف، برسوم الأرابسك المحفورة أو الاطباق النجمية المجمع. والمطعمة بالعاج والصدف ، والارائك والاسرة عبارة عن جلسات مبنية فى الحوائط ، كانت تفرش بالحاشيات المنجدة والمغطاة بأجمل أنواع المنسوجات المزركشة أو الاكلمه الجميلة الصنع ، وكان المعمارى — نظرا الى قلة وجود الاخشاب الجيدة بمصر — يستغنى عن استعمال الابواب الخشبية التى تفصل غرفة عن أخرى باستعمال العقود فى الفتحات التى تغطى بستائر تتقوم مقام الابواب •

(١) سعاد ماهر ، المرجع السابق ص ١٤٠

## العمارة المدنية

عندما أنشأ المعز لدين الله مدينة القاهرة سنة ٩٦٩م ضعف المركز التجارى للاسكندرية وأصبحت رشيد مركزا تجاريا فاتسع العمران وكثرت بها القصور والمساجد ومنذ القرن الثالث الهجرى كان بها مسجد زغلول والذى تزيد مساحته على مساحة الجامع الازهر •

ولقد كانت تتم فى رشيد المعاهدات بين الدول الاسلامية وأيضا الغرمانات التى كان يصدرها الوالى فى تركيا وأصبحت ذات صلات تجارية بالتسام وتركبا والاقطار العربية •

من أجل هذا أنشأ الملك الظاهر بيبرس فنانا على كوم بحرى رشيد لمراقبة السفن من أنحاء العالم ومن أجل هذا أنشئت الفنادق والوكالات وتشمل العمارة المدنية أيضا المنازل والحمامات ودور العلم والصهاريج والخزانات •

### المميزات المعمارية والفنية للمنازل\* :

١ - استخدام الطوب المنجور المطلي باللونين الاحمر والاسود بالتبادل فى زخرفة الواجهات مع استخدام الكحلة ذات اللون الابيض كمونة بارزة بين المداميك وهذا مايسمى بالطوب المنجور المكحول •

٢ - يتكون كل منزل من ثلاثة أو أربعة طوابق ، أسقفها من الخشب ، وقد استخدم نظام الاسقف المتعددة المستويات ليزداد تماسك البناء كما استخدمت الكوابيل الخشبية لحمل البارزات والادوار

\* راجع : آثار رشيد ، هيئه الاثار المصرية ، عام ١٩٨٥ ص ٦٤

العليا التي يتجه بروزها نحو الخارج بالقدريج كما استخدمت الأعمدة في الزوايا الخارجية لحمل المبارزات أو السلالم •

٣ - يميز الطابق الأرضي لهذه المنازل باحتوائه على عدة عناصر معمارية هي :

#### أ - الوكالة أو الشادر :

نظرا لشهرة رشيد كبلد تجارى وميناء بحرى فقد تميزت معظم منازلها بوجود وكالة أو شادر لتخزين البضائع ومبيت التجار الزائرين الى المدينة •

#### ب - الاصبيل :

وهو مكان مخصص لدواب صاحب المنزل ودواب ضيوفه وله باب مستقل ، وغالبا ما يكون هذا الباب مطلا على شارع جانبي كى لا يلفح بيت المنظر •

#### ج - السبيل :

وهو عبارة عن حجرة مطلة على الشارع العمومى وله شبك نحاسى مشغول يتقدمه حوض رخامى ، يعلى هذا الشبك كتابات تتضمن آيات قرآنية ثم اسم المنشئ ، وتاريخ الانشاء وأحيانا كتابات باللغة التركية . فى كثير من الاحيان تكون تلك الكتابات اطارا زخرفيا يحيط بالشبك النحاسى •

#### د - المهوريج :

ويقع أسفل المنزل ، ويستخدم لتخزين المياه القاضية باستعمال

صاحبه أو ساكنه وكان يحمل على أعمدة أو أكثاف ويغذى بأقبية وقباب ضحلة وكانت له خرزة بئر تمتد أحيانا الى الادوار العليا كما في منزل عرب كلي •

٤ - خصص الدور الثانى للرجال ، وقد سمي هذا الدور بالدهليز وغالبا ما كان له باب مستقل تتوسطه دور قاعة وتحيط به عدة حجرات ، أما الدور الثالث فخاص بالحريم وأطلق عليه الهدير ( أى مكان النوم ) وغالبا ماتصطف حجراته حول قاعة رئيسية يطلق عليها الايوان ، وفي كثير من الاحيان كان يواجه هذه القاعة الرئيسية محراب من القاشانى كما في منزل القناديلى ، ويضم هذا الدور مجموعة من الحجرات فضلا عن حمام خاص يتكون من غرفة استحمام ذات أرضية من الرخام وسقف مغطى بقبة ضحلة فرغت بعض أجزائها وملئت بزجاج ملون لزيادة الانارة وكان يتم تزويد الحمام بالمياه عن طريق أنابيب كما كان مزودا بدست نحاسى يتقدمه لوح رخامى مثبت بالجدار وأمامه حوض من الرخام يعلوه صنوبران للمياه •

٥ - استخدام الصوارى والميد الخشبية فى تدعيم الاسقف بجميع منازل رشيد الاثرية بطريقة طولية وعرضية •

٦ - تزيين واجهات المنازل بالمشربيات والبارزات والشبابيك الخراط بجميع أنواعه سواء ما يطلق عليه المصهرجى أو الميمونى بجميع درجاته ، ولقد أتقن النجارون فى مدينة رشيد أعمال خسرط الخشب وتعشيقه دون استعمال المسامير ، كما اتقنوا استخدام التطعيم بالعاج والصدف وتعشيق الحشوات برؤوس القوائم الطولية والرضية التى تتشكل فى النهاية وحدات هندسية جميلة •

٧ - استخدام الفراغات داخل المنازل فى عمل دواليب حائطية



غالبا ماكانت ذات دلفة أو دلفتين مزدانتين بالزخارف المختلفة وكثيرا ماكانت تعلو هذه الدواليب خورنقات وهى فتحات صغيرة مزخرفة توضع بها أوان زخرفيه للزينة •

٨ - وجود غرفة بالدور العلوى تطل على الناحية البحرية كانت مخصصة للاقامة فى فصل الصيف أطلق عليها القصر العالى •

٩ - استخدام المشربية المكونة من ثلاثة أقسام والمحمولة على رجليين لأول مرة فى رشيد كما فى المشربية الفريدة بمنزل القنديللى •

١٠ - استخدام السقوف الخشبية لتخفيف الضغط عن السقف الحامل للزخارف وعمل مزاريب بالاسطح لتصريف مياه الامطار •

١١ - تشمل منازل رشيد غالبا على حجرة أساسية بالدور الثالث . تسمى حجرة الاغانى امتازت بوجود دواليب خشبية فى أحد حوائطها تعلوها خورنقات وقواطيع من خشب الخرط ويفتح أحدها لفها سلم يؤدى الى طابق تعلو هذه الدواليب أسفل السقف كان يستخدم للراحة وقد استعمل الفنان العاج والصدف فى تطعيم هذا الدواليب الخشبية - وسميت بالاغانى لجلوس سيدات المنزل بها لسماع ومشاهدة فرق الطرب •

١٢ - تغطية حوائط الاغانى فى بعض المنازل ببلاطات من القانسانى ذات الزخارف النباتية الصفراء والحمراء والخضراء والتى يحمل بعضها تأثيرات أندلسية كما هو فى منزلى محارم وعلوان •

## أولا - المنازل الأثرية\* :

١ - منزل عرب كلّى ١٢هـ/١٨م :

من أشهر منازل رشيد وأكبرها ، عرف باسم منشئة عرب كلّى الذى كان محافظا لرشيد فى ذلك الوقت •

وأهم ما يسترعى النظر أن أسلوب بنائه يعد من أرقى الأساليب المعمارية المستخدمة فى تصميم منازل هذه المدينة •

ويشتمل هذا المنزل على أربعة أدوار ، اذ يحتوى الطابق الارضى منه على شادر شيد سقفه على هيئة أقبية متقاطعة ، فى حين أن حجرة الصوريح المجاورة له بنى سقفا من الخشب • ولكن أهـم ما يميز حجرات الدور الثانى ان لهما شبابيك ذات مصبغات حديدية تعلوها فتحات انارة مصنوعة من الخرط المعقلى •

وأهم ما يلاحظ فى الدور الثالث أنه يحتوى على بهو ذو سقف خشبى تتوسطه شخصيخة مثمثة الاضلاع فى رقبته مجموعة من النوافذ للتهوية والانارة ، وقد استخدم هذا الطراز من التسقيف ليعطى ايماء بالاتساع ومن الملاحظ أن هذا السقف قد حلى بقطع من خشب الخرط الصهريجى تكون أشكال خورنقات وبرامق وهى عبارة عن قطع خشبية مخروطية كانت توضع رأسيا وأفقيا لتعطى الشكل الفنى المطلوب •

ومما يميز هذا الدور أيضا أنه احتوى على حمام مسقوف بقبعة .

★ راجع :

١ - آثار رشيد ، هيئة الآثار المصرية ، ص ٧-١٦  
ب - تقرير هرز عن آثار رشيد فى ١٠ أكتوبر سنة ١٨٩٥

ذخلة أسفلها حوض رخامى تخرج منه على ممر به دكة للاسترخاء  
يتبعه باب حجرة النوم •

أما الدور الرابع فقد صممه المعماري على أن يكون مقرا صيفيا  
لصاحبه فاحتوى فقط على حجرة صغيرة ودوره مياه لى حين ترك باقى  
مساحة الدور بدون بناء لزيادة التهوية •

## ٢ - منزل المناديلى ٥١٢/١٨م :

يتكون من ثلاثة طوابق ، الارضى عبارة عن شادر يحتوى على  
مخازن أسقفها عبارة عن أقبية متقاطعة وبداخلها حجرة الصهريج  
كما هو الشائع فى معظم منازل رشيد •

امتاز الدور الثانى بمميزات فنية لانتوافر فى غيره حيث توجد  
حجرة كبيرة زين سقفها بزخارف عربية (أرابسك) وصاله معقودة  
بمخوصات ، أما الحجرة الخلفية فقد رسم على سقفها مناظر مراكب  
ومساجد غلب عليها اللون الاحمر •

كما أن حجرات الدور الثالث لها شباميك مربعة الشكل عبارة  
عن بارزات من الخرط •

أما الدور الرابع والآخر فان حجراته ذات شباميك خرط تعلوها  
فتحات انارة ويجاورها حمام على الطراز التركى ذو سقف فرغت  
أجزاء منه بأشكال هندسية وغطيت بقطع من الزجاج للانارة • وقد  
وجد به كما هو المعتاد صنابير فوق دست نحاس لتسخين المياه •

## ٣ - منزل ثابت ١٨/٥١٢ م :

يحتوى على ثلاثة طوابق ، الارضى عبارة عن شـادر مسقوف  
بمأقبية متقاطعة كما نجد أن حجرات الدور الثانى ذات شبابيك مصنوعة  
من مصبغات حديدية تعلوها فتحات انارة من خشب المخروط .

وتغطى جدران قاعات الدور الثالث المطلة على الشارع مشربيات  
من الخرط الجميل .

## ٤ - منزل أبوهم ١٨/٥١٢ م :

يتكون من ثلاثة أدوار ، الارضى به مخزن وحوش والثانى به  
حجرتان وشبابيك من الخرط الصهريجى بالواجهة ، والثالث به حجرات  
ذات مشربيات تعلوها مناور خرط معقلى ، وبه حجرة وصالة ودكة  
ختسية .

## ٥ - منزل جلال ١٨/٥١٢ م :

وهو ملاصق لمنزل الميزونى وملحق به ، وطرازه يشبه الى حد  
كبير باقى منازل رشيد العادية فى ذلك الوقت ويتكون من أربعة  
أدوار ، الارضى به شادر والدور الثانى تمتاز واجهات حجراته المطلة  
على الشارع بوجود شبابيك مصنوعة على هيئة المصبغات الحديدية فى  
حين زودت حجرات الدور الثالث بمشربيات ذات خرط زخرفى .

أما الدور الرابع والاخير فقد صمم ليكون صيفيا .

## ٦ - منزل رمضان ١٢/١٨م :

كان يقيم به عثمان خجا حاكم رشيد أيام حملة فريزر ومنسه  
بدأت الحركة ضد الانجليز •

والمنزل يشمل - أربعة أدوار ، يحتوى الدور الارضى منه على  
شادر له باب على شارع دهليز الملك بداخله خمسة حواصل (خزانات)  
وله سقف بنى على هيئة الاقبية المتقاطعة (مصلبات) وعقود من الطوب  
المنجور ، وجوار الشادر صهريج لتوصيل المياه الى باقى ادوار المنزل •

أما الدور الثانى فيوجد به حجرة الاغنى ولها باب يؤدى الى ممر  
(سرداب) يقع بين الدورين الارضى والثانى •

وحجرات الدور الثانى لهما شبابيك جرارة من خشب الخرط  
الصهريجى تعلوها فتحات انارة (مناور) صنعت من الخرط المعقلى •  
وطراز الخرط هذه كانت صهريجى أو معقلى ، جمعت بين الفن والجمال  
واتقان الصنعة •

بالاضافة الى قاعة كبيرة يتصدرها ايوان تحيط به ذلك لتكسون  
مجلسا لزوار صاحب الدار •

أما الدور الثالث فان شبابيك حجراته صنعت من الخرط أما  
المنشريات فهي مربعة الشكل من الخرط الميمونى •

أما الدور الرابع فشبابيك حجراته من الخرط الدقيق تعلوهما  
فتحات انارة ، والحق بهذا الدور حمام به حوض وديسبت لتسخين  
المياه ومكان للصنابير وبنى سقفه على شكل قبة ضحلة تتخلله أجزاء  
مفرغة ملئت بقطع من الزجاج للانارة الطبيعية •

## ٧ - منزل علوان ١٢/١٨م :

شهد هذا المنزل اجتماع أحمد عرابي باشا بعلوان بك كبير تجار رشيد بعد أن تولى عرابي نظارة الحربية سنة ١٢٩٩هـ/١٨٨١م حيث قام بجولة في محافظات مصر من أجل كسب مساندة الشعب له .

ويتكون من ثلاثة أدوار ، الارضى به وكالة وصهريج ومخزن بداخله سلم حجرى يؤدي الى الدور الثانى الذى يتكون من عدة حجرات منها قاعة غشيت جدرانها بالقاشانى أيضا وبها دولاب الاغنى وأخرى صغيرة ملحقة بها . وشبابيك هذا الدور ذات جرنن نصفها السفلى مصنوع من الحديد على شكل مصبغات والعلوى مصنوع من خشب الخرط ، والدور الثالث به حجرات ذات شبابيك من الخرط وبه خرزة الصهريج وهى قطعة مستديرة الشكل من الرخام أو الحجر الصلد توضع على فوهة البئر أو الصهريج .

## ٨ - منزل مхарم ١٢/١٨م :

يتكون من ثلاثة أدوار ، الارضى به مخزن من الداخل وفناء ومنور سماوى (غير مسقوف) وصهريج تعلوه حجرة للتخزين ، وبداخل الفناء سلم يؤدي الى الدور الثانى الذى يتكون من قاعة كبيرة غشيت جدرانها بالقاشانى وركبت فيها الاغنى ، وبهذا الدور أيضا ذلك من الخشب خلف الشبابيك ذات الخرط الصهريجى التى تعلوها مناور من الخرط المعقلى وجدير بالذكر أنه يعلو دولاب الاغنى مواظيع من الخرط تتخللها كتابة عربية نصها ( لا اله الا الله محمد رسول الله ) أما الدور الثالث فيتكون من حجرات لها شبابيك من الخرط ومثريبات تطل على الشارع .

## ٩ - منزل فرحات ١٢/١٨م :

يتكون من أربعة أدوار وله مدخل تغطيه مصلبات وعمود بناصية المنزل المطلة على شارع «فحيمة» والدور الارضى له بوابه تطل على الشارع العمومى به شادر ويتكون من مخازن للجلال وحجرات لاستراحة التجار وقاعة للمناسبات وحجرة للصهريج ، والثانى به حجرات لها شبابيك من الخرط الدقيق والآخر بنى على الطراز الصيفى .

## ١٠ - منزل القناديلى ١٢/١٨م :

يلاحظ أن واجهات هذا المنزل تعلوها كوابيل وضع فيما بينها زخارف من أطباق نجمية \*

ويشتمل على ثلاثة ادوار ، الدور الارضى منه عبارة عن شادر صمم سقفه على شكل الاقبية المتقاطعة المحمولة على عمود جرانيتى \*

في حين أن الدور الثانى يتكون من حجرة شكلت شبابيكها على هيئة المصبات الحديدية تعلوها فتحات الانارة التى صنعت من خشب الخيط \* ويوجد بالحجرة الرئيسية بهذا الدور ما يسمى بالاغانى والمكونة من دواليب ذات مصاريع من الخشب المزخرف بالارابيسك تعلوها خورنقات وبها محراب غشيت جدرانه بالقاشانى الملون بالاصفر والاخضر \*

كما يلاحظ أن زخارف هذا الدور من أرقى الطرز الفنية التسمى شاعت في كثير من دور رشيد خلال القرنين الثامن عشر والتاسع عشر .

وصنعت شبابيك حجرات الدور الثالث بالخرط الميمونى الجميل وبأرارات مزخرفة \*

## ١١ - منزل كوهية ١٢/١٨م :

يتكون من ثلاثة أدوار ، الارضى به شادر كالمعتاد فى منازل  
التجار ، والدور الاول كان مخصصات للرجال أما الدور الثانى فكان  
مخصصا للحريم •

## ١٢ - منزل بسيونى ١٢/١٨م :

ويشبه منزل كوهية حيث يتكون من ثلاثة أدوار الارضى به شادر •  
وكان الدور الاول مخصص للرجال والدور الثانى مخصص للحريم •

## ١٣ - منزل الجمل ١٢/١٨م :

ويتكون من أربعة أدوار ، الارضى مخزن صغير ، والثانى به  
حجرات ذات شبابيك خرط صهريجى أما الثالث فيه حجرات لها شبابيك  
خرط ميمونى ، وقد هدم الدور الرابع منذ زمن بعيد •

## ١٤ - منزل درع ١٢/١٨م :

ويتكون من أربعة أدوار وكان يقيم به العمدة أحمد هنىدى •

## ١٥ - منزل التوقاى ١٣/١٩م :

يحتوى على ثلاثة طوابق ، الطابق الارضى له طابع مميز عما  
يمثله من طراز منازل رشيد ففى هذا الدور وكالة بها دور مرتفع يتم  
الصعود اليه بسلاسل حوله ممر يطل على دهليز محمول على أعمدة  
رخامية وجرانيتية ويؤدى الى مخازن ومن الملاحظ أن الوكالة السفلى  
فى هذا المنزل منفصلة عنه وتشمل حجرات نوم أعدت للتجار • والدور  
الثالث تحتوى حجراته مشربيتين بارزتين عرض كل منهما متران وقد  
زود هذا الدور بحمام مسقوف بقبة ضحلة وكما هو سائد فى الحمامات  
المنزلية لرشيد فقد سقف بقية ضحلة فرغت بعض أجزائها وملئت بقطع



من الزجاج للانارة الطبيعية ووضع به دست لتسخين الماء ومكان  
للصنابير •

١٦ - منزل طبق ١٢/هـ/١٩م :

سيّد هذا المنزل لخدم القناديلى :

ويتكون من طابقين والواجهة بها شبابيك من الخرط الصهريجى

١٧ - منزل مكى ١١٢١/هـ/١٧٠٩م :

من أربعة أدوار الدور الارضى عبارة عن مخازن وبه حجرة  
للصهريج لها باب من الخارج ، وأستف هذا الدور معقودة بمصلبات  
مخوصه ، والدور الثانى به قاعات ذات شبابيك من خشب الخرط  
والدور الثالث به حجرة رئيسية سقفا مبطن بالخشب المزخرف  
بالارابسك شبابيكها مسقوفة بمصلبات مخوصة أيضا وحجرة خلفية  
زخرفت حوائطها برسوم ملونة باللون الاحمر لراكب ومساجد •

١٨ - منزل عثمان أغا الامصيلى : ١٢٢٣/ع/١٨٠٨م :

سيده عثمان أغا الطوبجى الشهير بالامصيلى ، وكان يعمل ضابطا  
بالجيش التركى •

يحتوى هذا المنزل على ثلاثة أدوار يتكون الدور الارضى منه على  
حجرة استقبال ذات قواطيع من خشب الخرط المتعدد الاشكال وأهم  
مايسترعى النظر وجود غلاف من خشب الخرط على شكل نصف دائرى  
يحيط بعامودين من الرخام يتقدما هذه الحجرة • وبالإضافة الى حجرة

الاستقبال هذه يوجد مخزن وحظيرة كانت مخصصة لدابة صاحب الدار،  
كذلك صهريج ودوره مياه •

ويسترعى النظر بالدور الثانى دواليب الاغانى المطعمة بالعاج  
والصدف فى أشكال نجمية تعلوها خورنقات •

ويلاحظ أن صناعة المشربيات وفنحات الانارة التى تعلوها بالدور  
الثالث قد انفردت بمميزات فنية من الخطر الدقيق •

#### ١٩ - منزل حسيه غزال ١٢٢٣هـ / ١٨٠٨م :

خصص لخدم منزل الامصلى التى كانت ترأسهم حسيه غزال  
ويعتبر ملحقا له ويتكون من ثلاثة أدوار ، الارضى منه يمتاز  
بوجود مخزن به سلم صغير يصعد الى حجرة مسحورة سميت بالطقيس  
وهى من طراز العمارة العثمانية التى كانت شائعة والتى غشيت جدرانها  
بالرخام والقاشانى واحتوى هذا الدور الارضى أيضا كما هو معتاد على  
حجرة للصهريج •

أما الدور الثانى فان أهم مايميز حجراته أن لها شبابيك ذات  
خرط صهريجى ولكن الدور الثالث فقد كان بسيطا مكونا من حجرة  
ملحق بها مخزن •

#### ٢٠ - منزل البقرولى ١١٣١هـ / ١٧١٨م :

يقع فى شارع على الجارم. أمام المسجد المطبق ويتكون هذا  
المنزل من ثلاثة أدوار ، بالدور الارضى شادر وحجرة للصهريج وعلى  
أحد أبواب مخازنه لوحتان رخاميتان على احدهما اسم المنشئ وتاريخ

الانتشاء وعلى الاخرى كتابات تركية ، والدور الثانى به حجرة خلفية ذات شباكين يحيط بكل منهما ازار من خشب الخرط وبكل من هذين الشباكين مصبغات حديدية ، ويشتمل الجدار الشمالى لهذا الدور على فتحة تطل على الصالة الرئيسية كانت تستخدم لتوصيد الطعام والدور الثالث به مشربيات فى واجهة قاعاته المطلة على الشارع .

## ٢١ - منزل الميزونى (المأزونى) ١١٥٣/هـ ١٧٤٠م :

لعله من أشهر منازل رشيد بما حظى من احداث تاريخية حيث كان مسرحا لاحداث شملت فترة من فترات التاريخ النسى استهوت كثيرا من العلماء والمؤرخين والادباء الاجانب والمصريين .

فقد كان هذا المنزل سكنا لزبيدة البواب ، زوجة جاك فرنسوا مينو التماث الثالث الحملة الفرنسية على مصر ، والذى سمي بعد اسلامه عبد الله مينو .

وقد سمي هذا المنزل باسم مشيده عبد الرحمن البواب الميزونى .جد محمد الميزونى والد زبيدة .

ويتكون هذا المنزل من أربعة طوابق ، الارضى به المسادر وحجرة الصهريج كمعظم منازل رشيد التى شيدها كبار التجار لانفسهم .

وأن الزائر لهذا المنزل ليؤخذ بما حواه فى أدواره الثلاثة فوق الارض من فنون جميلة وصناعات مميزة .

فالدور الثانى صنعت شبايك حجراته من المصبغات الحديدية فى حين أن الدور الثالث غطت معظم قاعاته المطلة على الشارع مشربيات .

وبارزات دقيقة الصنع من الخرط الميمونى صنع لها تصميم خاص  
بأشكال جميلة •

رأهم ما يسترعى النظر في حجرات الدور الرابع أنها ذات شبابيك  
من الخرط احتوت فيما بينها على قاعة الاغانى ذات الدواليب ذات  
الزخارف الدقيقة • ولحق بهذا الدور حمام ( ويعتبر وجود حمام في  
منازل رشيد من مظاهر التقدم والمدنية ) اذا ما قورن بمنازل أوروبا  
التي كانت تخلوا منها في ذلك الوقت •

ويلاحظ وجود حجرة تطل على الواجهة القبلية للمتزل بها مدخنة  
تبدأ من الدور الثانى حيث ترتفع عن أرضية سطح المنزل بحـوالى  
متر ونصف •

## ٢٢ — منزل عصفور (ابراهيم بلطيش) ١١٦٨هـ/١٧٥٤م :

يتكون من ثلاثة أدوار ، وأهم ما يميز الدور الارضى منه أن به  
شادر يحتوى على مخازن للجلال وحجرات للاستراحة وقاعة مناسبات،  
أما حجرة الصهريج فبها شباك من النحاس تعلوه لوحة رخامية تحمل  
اسم منشئ الدار باللغة التركية •

أما الدور الثانى فأهم ما يسترعى النظر أن حجراته لها شبابيك  
من المصبات الحديدية تعلوها فتحات انارة ، وهى ذات طراز بمـا  
يسمى بالشبابيك المخرزة وهى عبارة عن قضبان نحاسية تكون أشكال  
هندسية من مربعات ومسدسات تطل أحيانا بألوان مختلفة •

أما الدور الثالث فحجراته كان لها شبابيك من الخرط بهـا  
مشربيات ، يلى هذا الدور الرابع الذى كان مصمما أيضا ليكون مقرا  
صيفيا تمتاز نوافذه ببروزها بحوالى نصف متر الى الخارج •

## ثانياً - طواحين وحمامات :

## ١ - طاحونة ابو شاهين - ١٩/١٣م \* :

بناها عثمان أغا الطوبجى فى منزل الامصيلى وقد خصصت لطحن  
الغلال وكانت تدار بواسطة الدواب ، وهى طاحونة مزدوجه ذات  
مدارين بالحجارة وتروس خشبية وقد ألحقت بها حظيرة للدواب وحجرة  
لمبيت الطحان وبها عقود من الطوب المنجور .

## ٢ - حمام عزوز - ١٩/١٣م :

يتكون من مجموعتين أولاهما مجموعة الاستقبال وتؤدى اليها  
طرقه مسقوفة بمصليات مخرصة بها مقصوره خشبية لجلوس (المعلم)  
وتتوسطها نافورة (فسقية) من الرخام كان سقفها عبارة عن شخشيخة  
من الخشب .

أما المجموعة الثانية فأرضيتها من الرخام وتتوسطها نافورة  
أخرى وحولها حجرات الاستحمام ، وجميع الأسقف عبارة عن قباب  
ذات أجزاء مفرغة تتخللها أطباق زجاجية لادخال الضوء ، وللحمام  
منزل صخر خصص لسكنى صاحبه وموظفيه وخلفه الخوش والساقية  
القديمة التى كانت تمده بالمياه .

٣ - حمام الفراخ :

ومكانه أمام باب مسجد على المحلى الشرقى - وكان يوجد بجواره مطبل أى مغطس لليهود .

٤ - حمام الثلبى :

ومكانه بجوار الفراخ من الجهة القبلىة وله ساقية خاصة تغذى الحمام بالماء عن طريق مجرى متصل بالنيل ومجرى آخر لتصريف المياه المستعملة .

٥ - حمام قايتباى :

مكانه أمام مسجد الصامت .

٦ - حمام البستانجى :

مكانه بجوار حمام قايتباى .

٧ - حمام الساحة :

كان يوجد بالقرب من مسجد زغول .

### ثالثا - الوكالات (١) :

نظرا لشهرة رشيد كبلد تجارى وميناء بحرى فقد تهيئت معظم منارلها بوجود وكالة أو شادر لتخزين البضائع ومبيت التجار الوافدين إلى المدينة •

و « الوكالات » هى الاسواق التجارية الكبرى التى تقوم فى قنبل مدينة رشيد وهى الاسواق والمسكن معا اذ تقوم المتاجر فى شكل حوانيت أسفل الوكالة وتقوم المساكن فى الدور الثانى الذى يعالو المتاجر وكل وكالة لها تجارة تعرف باسمها ولكل وكالة بابان كبيران وفى وسط كل وكالة يوجد مسجد للصلاة وأسفل المسجد صهريج للمياه — وتغلق هذه الوكالات على أهلها جميعا بعد صلاة المغرب وتفتح بعد صلاة الفجر بحيث لا يغيب عن الوكالة أحد من أهلها حتى يعرف القائم على أمرها •

وليس لهذه الوكالات وجود حاليا وكانت آخر وكالة ( وكالة الباتسا ) وتهدمت عام ١٩٦٣ وفيما يلى الوكالات التى كانت برشيد •

### ١ - وكالة الطابونة :

وكانت وكالة مخصصة لافراد الجراية (الخيز) لامدادات الجيش المصرى فى عهد عرابى •

## ٢ - وكالة أبو على :

ومكانها يقع في الجهة الغربية البحرية من مسجد (النور) - وأبرز ما كان في هذه الوكالة - صهريج للماء مساحته كبيرة جدا بالنسبة لجميع الصهاريج الموجودة والمعتادة في رشيد ينزل البه بسلاالم وكانت الاعمدة التي يقوم عليها هذا الصهريج ثلاثون عامودا وبداخل الصهريج رشاقات ومزاغل لوضع المرجة للاضاءة •

## ٣ - وكالة السادات :

وهي المساحة من الارض التي تقع بالقرب من مسجد فحيمة ويفصل بينهما الشارع الذي يقع فيه المسجد ومنزل فرحات الاثرى حتى يلتقى بشارع التحرير غربا • وكان الاهالى يستخدمونها في الفترة الاخيرة كمخازن وقد تهدمت هذه الوكالة في الاربعينات •

## ٤ - وكالة الباشا :

وهي مساحة الارض التي تلاصق وكالة السادات على بعد حوالي ٢٥ مترا من مسجد الجندي - وهي آخر ماهدم من الوكالات في رشيد وكان لها بابان كبيران يبلغ ارتفاع الباب خمسة أمتار وهو على هيئة أبراب المنازل الاثرية أحدهما شرقي والآخر غربى وتتدخل من الباب على بهو طويل مبنى على شكل قبو من الحجارة الصفراء المنسقة - والوكالة مبنية على مربع مفرغ من الداخل يتوسطه مسجد للصلاة وأسفل المسجد صهريج للمياه - وعلى مساحة أضلاع المربع من الداخل توجد محلات تجارية ويعلو المحلات منازل سكنية لهؤلاء التجار يتم الصعود اليها بسلاالم على الجوانب وبعد صلاة العشاء تغلق أبواب الوكالة على سكانها •



٥ - وكالة (بشارع دهليز الملك) :

مساحة الارض التى تقع ما بين شوارع دهليز الملك والتحرير  
وكانت هذه الوكالة تختص بلوازم العرايس ، من أقمشة وأدوات  
نحاسية وخشبية • وأسفلها كان يوجد صهريج كبير للمياه •

٦ - وكالة القنصل :

وتقع فى شارع القنصل وكانت تتكون من عدة منازل يحيط بها  
سور معدة مسكن لقناصل الدول الاجنبية فى رشيد وقت أن كانت رشيد  
محافظة يقيم فيها أمراء المماليك •

٧ - وكالة ظاظا :

وهى المساحة التى تواجه مسجد الجندي غربا على شارع المحلى •

٨ - وكالة الخضار :

وكان يباع بها الخضر بجميع أنواعها وكذا الموالح والحبوب •

٩ - وكالة الحدادين :

كانت تجاور وكالة الخضار - وتقوم فيها ورش الحدادين حيث  
كانت صناعة السفن مزدهرة •

— ١٨٠ —

## ١٠ - وكالة الحنونة :

وهي مساحة الارض الكبيرة التى تقع مع تقاطع شارع دهليز  
الملك وشارع مسجد زغلول •

وغير ذلك من وكالات أخرى ارتبطت بالنشاط التجارى لمدينة  
رشيد •

## ثانياً - العمارة الدينية :

منذ القرن الاول الهجرى كثرت برسيد المساجد وكان بها مسجد زغول الذى تزيد مساحته على مساحة الجامع الازهر •

### ـ المميزات الفنية والزخرفية للمساجد (١) :

١ - تعدد المداخل التى هى عبارة عن باب يقع داخل مستطيل بارز يعطوه عقد ثلاثى «مهاينى» يتوسط عقده الاوسط دائرة مزيفة بالزخارف النباتية والهندسية •

٢ - تحتوى هذه المساجد على أروقة وبائكات محمولة على أعمدة رخامية وأكتاف تحمل اسقفا خشبية أو قباب كما هو موجود فى مسجد المشيد بالنور •

٣ - اعتناء الفنان بالاضوحة والمقاصير فزخرف واجهات بعضها بالطوب الرشيدي المنجوز •

٤ - استخدام القاشانى فى زخرفة الجدران وفى المآذن كما فى مسجد دومقسييس وكذا فى تغطية المحاريب •

٥ - استخدام الزخارف المشعة فى المحاريب وفى القباب وفى القبوات (الطواقى) التى تعلو بعض المداخل •  
وفيما يلى هذه المساجد (٢)

(١) آثار رشيد ، هيئة الاثار المصرية عام ١٩٨٥ ص ١٦

(٢) المرجع السابق ص ١٧-٢٠

١ - مسجد المشيد بالنور (١١٧٨هـ/١٧٦٤م) : وهو مسجد صغير محمول سقفه المبنى على هيئة القباب فوق سبعة أعمدة . أما مثذنته فهي عالية وعلى طراز مآذن الوجه البحرى فى العصر العثمانى .

٢ - مسجد على المحلى (١١٣٤م/١٧٢١م) : ينسب هـذا المسجد الى السيد على المحلى الذى توفى برشيد ودفن بها عام (١٩٠١هـ/١٤٩٥م) . ويقع فى وسط المدينة وسقفه الخشبي المسطح محمول على (٩٩) عمودا مختلفة الاشكال ويتكون من مستويين يعالو أحدهما الآخر ، العلوى منها ذو صفة بنائية تحمل البناء ، ويتكون من كتل خشبية ضخمة ، فى حين أن السفلى به زخارف موشاه بالذهب وللمسجد ستة مداخل يختلف كل منها عن الآخر وتزين واجهاتها جميعا زخارف بالطوب المنجور . ويتوسط المسجد صحن مساحته حوالى (٦٠×٨٠م) وتقع الميضأة فى الناحية الغربية منه لها مظلة مرفوعة على اثنى عشر عمودا .

وكان مقام الشيخ على المحلى على شمال المحراب أصلا ثم نقله عمدة رشيد سنة ١٢٨٣/١٨٦٦م الى مكانة الحالى وسط المسجد وأنتسأ له مقصورة كتب على بابها «لا اله الا الله محمد رسول الله» نصر من الله وفتح قريب ٦ شعبان سنة ١٢٨٣هـ وقد اشترى عمدة رشيد أيضا وكالتين شمالي المسجد ضمت احدهما اليه فى حين حولت الأخرى الى حديقة تقع خلفه .

### ٣ - زاوية الشيخ قنديل : ١٣هـ/١٩م :

هو مسجد صغير به ضريح وقد جدد فى عام ١٩٥٠م ولم يبق منه الا الواجهة الحجرية التى تعلو المدخل .

## ٤ - مسجد العرابي : ١٢١٩هـ / ١٨٠٤م :

يقع هذا المسجد حاليا على رأس شارع دهليز الملك وهو أكبر شوارع رشيد وكان موقعه على بوابة المدينة وكانت تقع على جانبيه مساكن الاتراك والماليك في عصر محمد على وللمسجد مدخلان أحدهما غربي والآخر شمالي عليه لوحة خشبية كتب عليها أنشاء الحاج خليل بن الحاج ابراهيم عام ١٢١٩ هـ ، ومن الملاحظ أن أرضية المسجد تنخفض عن الشارع العمومي بحوالي نصف متر •

ويرتفع سقفه على (١٤) عمودا ويقع على شمال المحراب قبر منشئه في حجرة مستقلة ، والمئذنة هما تشبه مئذنة مسجد المشيد بالنور •

## ٥ - مسجد زغلول ١٨٥٠هـ / ١٥٧٧م (١) :

هو أكبر مساجد رشيد يتكون هذا المسجد من جامعين متصلين ببعضهما ، النصف الشرقي ويعرف باسم الديواني ، والنصف الغربي الذي أسسه زغلول مملوك السيد هارون أحد الامراء الذين عاشوا في القرن ١٧م ، وبداخل المسجد مقبرة مدفون فيها السيد المملوك • وقد جاء الجامع غير منتظم الوضع ويحتوي على أربع قبلات مجوفة وتبلغ مساحة المسجد ٩٠ مترا طولاً في ٤٨ مترا عرضاً ، ويحتوي على حقل من الاعمدة ، اذ يبلغ عددها (٢٤٤) تحمل سقفا على شكل قباب صغيرة على الطراز العثماني • وهذه الاعمدة ممددة الاشكال والمقاس بعضها من حجر الصوان والبعض من الرخام والبعض الآخر

منحوت من الحجر الجيري \* كما توجد كذلك اكتاف مبنية من الطوب ،  
وقد استعمل أحد صحنى الجامع كحديقة مغروس بها النخيل \*  
والمسجد مؤذنتان ، البحرية الشرقية بحالة جيدة ، والثانية زالت  
أدوارها العليا \* والمسجد مبنى من الطوب المكسى بالبياض ، ومعظم  
المسجد غير مبطل الآن عدا اجزاء بسيطة فى ايوان القبلة ، كما يوجد  
بالمسجد بقايا دكة المبلغ ذات السقف المذهب وبعض الكتابات التى  
توضح تاريخ تأسيس المسجد وكذا بعض المقرنصات الخشبية الجميلة  
المصنوع \*

والجرانيت والرخام التى تحمل سقفه المكون من عدة قباب -  
وعلى يمين الداخل من الباب الشمالى للمسجد بقايا مؤذنة ضخمة وهى  
التي ارتفع عليها العلم المصرى سنة ١٢٢٢هـ / ١٨٠٧م ايذانا ببداية معركة  
رشيد ضد الحملة الانجليزية \*

وقد سقطت من جراء تلك المعركة معظم قباب هذا المسجد. وقد  
تمت اعادة بناء نصف المسجد وتم نقل المنبر القديم ودكة المبلغ الى  
الجزء الجديد \*

٦ - مسجد العباسى : ١٢٢٤هـ / ١٨٠٩م : يقع على نسطى النيل  
جنوب رشيد ، وقد أنشأه محمد بك دلبوزاده ، ويعد من أجمل مساجد  
المدينة وزينت واجهاته بالطوب المنجور وهى تشبه فى هذا واجهات  
المنازل الاثرية بالمدينة ، ويتكون مدخله من عقد ثلاثى يشتمل على  
ثلاث فتحات \* معقودة مدببة ترتكز أكتافها على عتب خشبى ، والباب  
المؤدى الى صحن المسجد تعلوه نافذة مستطيلة عليها زخارف من  
خشب الخردل الدقيق ، وعلى يمين الداخل للمسجد يوجد مدخل فرعى  
وهو يشبه المدخل الرئيسى للمسجد ويمتاز فى الجزء العلوى منه  
بزخارف جميلة مصنوعة من الطوب المنجور أما جوانبه فمغطاه

بالقاشانى المزخرف ، ويعتبر تصميم هذا المدخل نموذجاً لمداخل المساجد فى القرنين السابع عشر والثامن عشر الميلاديين رله قبة مضلعة من الخارج تعد من أجمل قباب رشيد .

٧ - مسجد أبو الريش - ١٢/هـ ١٨م :

هـ - والى ( ٥٥ ) متراً وترتفع أرضيته عن سطح الشارع بحوالى متر ، وللمسجد باب واحد يبرز قليلاً عن الجدران ، وبدخله ضريح منسئله الذى تعلوه قبة ضخمة مضلعة من الخارج ويجاوره وعلى مقربة من الباب المشاء اليه توجد بقايا سور رشيد وضريح الشيخ عبد العال وضريح الشيخ حمام وهما ضريحان بسيطان يعلى كل منهما قبة مضلعة .

٨ - زاوية الباشا - ١٣/هـ ١٩م :

أنشأها محمد على باشا وكانت تقع فى ذلك الوقت وسط مضارب الارز ليسانعدها على إقامة الصلاة للعاملين بالمضارب .

٩ - مسجد الشيخ تقى - ١٢/هـ ١٨م :

هو مسجد صغير أيضا على بابه توجد لوحة كتب عليها اسم الشيخ تقى سنة ١١٢٣هـ/١٧٢١م بالاضافة الى لوحة أخرى أعلى الشباك عليها اسم الحاج عثمان وسنة ١١٣٩هـ .

١٠ - مسجد الجندى - ١١٣٣هـ/١٧٢١م :

هو ثالث مساجد رشيد اتساعاً ، أنشأه الامير الجندى سنة ١١٣٣هـ/١٧٢١م وله سقف مكون من شباب بنيت بالطوب الاحمر - محمولة على (٣٩) عموداً مختلفة الاشكال ونلاحظ وجود مزولة على

جداره الجنوبي • وللمسجد ثلاثة أبواب من الخشب ذات حشوات معشقة تفتح على جهاته الشمالية والشرقية والغربية ، أما المنبر فهو من وحدات الخشب المجمع كُتب عليه عبارة أنشأ هذا المنبر الحاج سليمان أبو علوة سنة ١٣٣٥ هـ •

### ١١ - مسجد دومفيس (المعلق) - ١١١٦هـ / ١٧١٤م :

أنشأه صالح آغا دومقسييس ويعرف «بالمسجد المعلق» لأنه يقوم على دور أرضى من المباني العتيقة المستعملة الان كمخازن ومحلات للايجار ، وقد زخرفت واجهته البحرية باستعمال الطوب في أوضاع هندسية جميلة - كما هوا لحال في عمائر رشيد كلها النى ترجع الى العصر العثمانى (١) - وفى منتصف هذه الواجهة توجد المئذنة • ويتكون رواق القبلة من صفين من الاعمدة يقسمان المسجد الى ثلاث بوائك • والاعمدة متساوية الاطوال ومنتظمة وتتجه من الشرق الى الغرب • وجدران المسجد من الداخل مكسوة ببلاطات القاشانى ، وكذا القبلة • وتوجد بعض الكتابات الاثرية التى ترجع الى تاريخ انشاء المسجد كما يوجد بالمسجد منبر خشبى يعتبر من أجود المنابر تمثل العصر العثمانى اصدق تمثيل • والمئذنة مبنية كذلك من الطوب المكسى بالبياض ولكن تمالب الطوب وضعت فى زوايا وأوضاع خاصة فجاءت زخارفها غاية فى الابداع بل أنه ليس لها مثيل فى زخارف المآذن المشابهة •

وللمسجد ثلاثة عشر شباكاً كبيراً وثلاثة أبواب فى جهتيه الشمالية والشرقية التى تتميز بوجود مظلة مسقوفة بالخشب ومكشوفة الجوانب .



وترتفع أعلى هذا المسجد مئذنة عالية رائعة بها رابع من القاشانى  
الجميل •

## ١٢ — مسجد وقبة الصامت — ١١٧٤هـ / ١٧٦٠م :

شيده الحاج محمد عبد الرحمن جنوب رشيد ونجد ضريح الشيخ  
عبد الله الصامت • ويؤدى اليه مدخل على يساره حجرة صغيرة كانت  
تستخدم لتحفيظ القرآن ، أما المسجد من الداخل فميتوسطه صحن  
مستقر يرتفع سقفه على تسعة أعمدة وعلى يمين الحراب باب يؤدى  
الى حجرة بها ضريح منشئه أما على يسار المنبر فنجد حجرة أخرى  
بها مدفن العالم المجاهد الشيخ حسن كريت •

## ادفينا :

بعض الآثار بادفينا وديبي •

## ١ - جامع الحلبي :

يرجع تاريخ هذا المسجد الى العصر العثماني ، الذي امتازت عمائره وخاصة الدينية منها ، ببناء سفوفها على شكل قباب صغيرة ضحلة ، وقد كان سقف مسجد الحلبي عبارة عن أنصاف قباب ثم استبدلت بالقباب عقود • وبجانب المسجد ضريح تعلوه ثقبه ، زخرف بأبه بالطوب المنجور بالاسلوب الذي وجد بكثرة في مدينة رتيدي ، وكتب عليه اسم صانعه : عمل المعلم عطية الرشيدي المعروف بـ ابن يوسف البنا • كما زخرف محراب الضريح بيلاطات من القاشاني صناعة كوتاهيه ، وكتب عليه : عمل المعلم سليمان البنا ادفيني سنة ١٢٧٥ هـ (١٨٥٧ م) •

وقد عثرت هيئة الآثار في هذا المسجد على ربعة من القرآن الكريم موقوفة من الشيخ نور الدين الفرمانى على الجامع العتيق المعروف باسم أولاد شجاع بناحية ادفينه بالمزاحمتين ، مؤرخه سنة ١٢٩١ هـ •

ويوجد بداخل المسجد مؤذنة وضريح آخر تعلوه قبة صغيرة تعرف باسم قبة الانصارى ، ومن هذه المجموعة تتكون الواجهة القبلية للمسجد • ويلاصق مسجد الحلبي من الجهة البحرية قبة تاج الدين وترجع الى نهاية القرن الثاني عشر الهجرى • كما يوجد على تساطع النيل مباشرة قبة سيدي محمد أبو العون •

## • ديبى (١)

ديبى : قرية قديمة اسمها ( Db أو Dbi ) ومنها اسمها الحالى ، ذكرها ابن ممتى باسم ديبه من أعمال قوه والمزاحمتين ، وفى تاريخ سنة ١٢٢٨ هـ أصبحت تابعة لمركز رشيد بمحافظة البحيرة • وقد جاء ذكر ناحية ديبى بولاية البحيرة فى وقفية لعبد الرحمـن كتحذا مؤرخة ثمانية عشر ربيع الاول سنة أربع وسبعين ومائة وألف ، لانفاق ربعا على المساجد وأعمال البر والاحسان • وبهذه القرية مجموعة لا بأس بها من المساجد الاثرية أهمها :

## جامع الشيخ عامر :

من المرجح أن يكون منشئ هذا الجامع هو السلطان الأشرف شعبان بن حسين بن الناصر محمد بن قلاوون كما يدل على ذلك المرسوم المكتوب على الوح الرخام المثبت على أحد عقدي باب الواجهة الغربية وعذا نصه : الحمد لله الذى بنعمته تنم الصالحات وصلى الله على سيدنا محمد سيد السادات من أهل الارض والسموات ورضى الله عن الصحابة أجمعين ، بطل مكس ديبى بجملته ، فمن أحدثه بعد ذلك فعليه اللعنة الى يوم الدين ، بتاريخ شهر رجب سنة احدى وسبعين وسيعمائية الحمد لله • وكلمة المكس التى وروت فى النص هى نوع من الضرائب اليلاليه (٢) • أما عمارة المسجد الحالية فتشبه فى أسلوبها الطراز المسمى (بطراز الدلتا) ذى الواجهات المزخرفة بالطوب المنجور الذى انتشر فى العصر العثمانى •

(١) سعاد ماهر ، المرجع السابق ص ١٤٣

(٢) سعاد ماهر ، المرجع السابق ، ص ١٤٣

وليس من المستبعد أن يكون «الجامع قد أعيد بناؤه في العصر العثماني كما يدل على ذلك النص الكتابي المنقوش على المنبر الخشبي الموجود بالمقصورة الخشبية المجاورة للباب القبلي للمسجد والتي بداخلها قبر الشيخ عامر الذي سمي المسجد المجدد باسمه ونص الكتابة كما يلي : أنشأ هذا المنبر المبارك من فضل الله تعالى الحاج عامر نعمته سنة أربع عشر بعد الألاف •

### مسجد علي نور الدين (١) :

من المرجح أن يكون هذا المسجد من عمائر القرن الثاني عشر الهجري كما يدل على ذلك النص المنقوش على المنبر الخشبي وهو : (لا اله الا الله محمد رسول الله عمل الحاج عبد الله النجار سنة ١١٧٦هـ) • ومن الثابت أن المسجد جدد في القرن الثالث عشر الهجري كما هو مبين في الكتابة الموجودة على باب المصريح الموجود داخل المسجد ونصها : عمر هذا المسجد المعلم على بن المرحوم الحاج حسن الجاهل غايته سنة ١٢٣٤هـ •

### مسجد سيد علي الخورجي (٢) :

يمتاز هذا المسجد باحتوائه على قبة كبيرة مضلعة برقبتها فتحات مملوءة بجص مفرغ بأسلوب زخرفي جميل • وبداخل المسجد مقصورة كتب عليها تاريخ انشاء المسجد سنة ١١٢٩هـ (١٧١٦م) •

(١) المرجع السابق ، ص ١٤٤

(٢) المرجع السابق ، ص ١٤٤

## ثالثا - العمارة الحربية :

منذ القرن السادس الهجرى كثر قدوم الحكام الى رشيد ليتفقدوا تحصيناتها - وشيدت بها القلاع والابراج والاسور والبوابات وهذا ما سيتضح من العمارة الحربية .

### قلعة قايتباى برشيد \*

#### قلعة قايتباى (١) :

تقع هذه القلعة على الشاطئ الغربى للنيل على بعد ستة كيلومترين من جنوبي رشيد ، وقد أنشأها السلطان قايتباى ، فقد جاء فى ابن اياس «لما انتهى السلطان قايتباى من افتتاح قلعته المعروفة بالاسكندرية فى جمادى الاول عام (٨٨٤هـ - اغسطس ١٤٧٩م) قصد رشيد ليشرف على ما تم من بناء قلعتها التى كانت تشيد فى ذلك الحين « ثم يعرود ويتكلم عنها فى عصر السلطان الغورى فيقول « انه (أى الغورى) لما خشي غزو العثمانيين ذهب بنفسه للتفتيش على حصون الاسكندرية ورشيد وكان ذلك يوم الاربعاء الموافق ٢ رمضان عام ٩٣٣هـ - أكتوبر سنة ١٥١٥م) وشاع الخبر اذ ذاك بأن السلطان قد أمر ببناء سور لرشيد على ساحل البحر الابيض المتوسط .

★ راجع كتاب هيئة الانار المصرية لعام ١٩٨٥ - آثار رشيد ص ٢٠

(١) عبد الرحمن زكى : قلعة صلاح الدين وقلاع اخرى معاصرة ص٩٣، القاهرة ، ١٩٦٠ وراجع تاريخ بناء برج رشيد فى مقال الاستاذ كولمب :

Combe, Le Fort Qayt - Bay à Rosette, B.S.R.A.A, No. 33 p 320

= يلاحظ ان ثغر رشيد ظهرت اهميته منذ عهد قايتباى وازدادت هذه الاهمية فى ايام قانصوه الغورى .

وقد ترك الرحالة «نوردن» رسما لهذه القلعة تظهر فيه مؤذنة جامعها القديم الذى تهدم وأنشئ مكانه مسجدا صغيرا آخر أوائل هذا القرن •

وقد أحدث الفرنسيون أثناء الحملة الفرنسية على مصر تعديلات طفيفة على أبراج هذه القلعة التى اطلقوا عليها اسم قلعة جوليان • وأحاطوها ببناء من الطوب الأحمر وجعلوها على شكك متوازي الاضلاع بدلا من الاستدارة •

ولقد شاعت الصدفة الحسنة أن تعثر احدى الفرق الفرنسية تحت قيادة الضابط «بوتسار» أثناء الحفر فى أساساتها خلال شهر يوليو ١٧٩٩ على حجر من البازلت الاسود عرف باسم «حجر رشيد» عليه نقش بالخط الهيروغليفى والديموطيقى واليونانى القديم •

وقد قام بنقش هذا الحجر كهنة منف أيام الملك بطليموس الخامس «ابيفانيس» عام ١٩٦ ق.م عندما أرادوا تخليد ذكرى تنصيبه ، وصفوة بأنه ملك أسبغ كثيرا من النعم على مصر ومن ثم عددوا الاحتفالات التى تقام من أجله فى المعابد المصرية اعترافا بفضله • ولقد فعلوا ذلك وهم لا يدرون أنهم قد نسجوا الخيط الذى كشف به أسرار اللغة المصرية القديمة •

فقد اهتدى شامبليون الى أن الانسكال البيضاوية الموجودة فى النص الهيروغليفى والمعروفة الآن بالخراطيشى تضم أسماء الملوك والملكات وبمقارنتها بالنص اليونانى تمكن من تمييز اسم بطليموس وتليوباترة • وقد كانت البداية التى تبعتها حل باقى الكلمات •

آل هذا الحجر الى المتحف البريطانى بلندن بعد أن أسلمته

القوات الفرنسية كارهة الى بريطانيا أئر معاهدة بينهما ، وقد قامت هيئة الآثار المصرية بعد ترميم قلعة رشيد بعمل نموذج منه بالحجم الطبيعي بها .

وعمارة برج قايتباى بالاسكندرية (١) تشبه الى حد كبير عمارة برج قايتباى التى أسست فى نفس الفترة جنوبى مدينة رشيد بنحو ستة كيلو مترات ولايختلف برج رشيد عن برج الاسكندرية الا فى أنه يتخذ شكلا مستطيلا وفى أنه مبنى بالآجر ويشبه فى أنه مزود فى الاركان الاربعة بأبراج نصف اسطوانية وفى أنه يضم مسجدا بمئذنة .

وقد أجرت هيئة الآثار ترميمات شملت :

١ - تم عمل حاجز حول القلعة من الجهات الشرقية والشمالية والجنوبية لمنع تسرب المياه الى داخلها أثناء الاعمال التى تقوم بها المهيئة .

٢ - أجريت حفائر للكشف عن أساسات الابراج والاسوار الداخلية والخارجية وتحديد أساسات الاجزاء الناقصة من المبنى الداخلى حتى يتسنى استكمال ما أندثر منها .

٣ - ترميم القلعة باستخدام أحجار بديلة لما فقد من أحجارها القديمة مع استخدام الطوب الاحمر لاستكمال الاجزاء التى كانت مبنية منه فيها .

٤ - تتم اعادة بناء الابراج المندثرة على ضوء ما تسفر عنه

---

(١) تاريخ الاسكندرية وحضارتها فى العصر الاسلامى للدكتور / السيد عبد العزيز سالم ١٩٨٢ ، ص ٤٦٦

— ١٩٤ —

أعمال الكشف من أساسات مع مراعاة الاستعانة بتخطيط الأبراج التي  
مازالت •

٥ — بناء سور حول القلعة من النواحي الغربية المجاورة للطريق  
والقبليّة والجنوبيّة •

٦ — بناء حواجز أمواج دائمة للقلعة من الجهة الشرقية  
لحمايتها من الموج وظاهرة النحر المنتشرة في هذه المنطقة •



## سور رشيد احدى التحصينات وابواب رشيد

من يطالع التاريخ قديمة وحديثه يدرك مدى الاهتمام بالتحصينات فكم أعدت البيوت لتكون سكا أعدت أيضا لتكون حصون ، فكـانت التحصينات ببناء القلاع والابراج والاسوار •

ولقد أمر السلطان قنصوه الغورى ببناء سور رشيد خشية غزو العثمانيين - ففى يوم الاربعاء الموافق ٢ رمضان سنة ٩٢٢هـ - ١٥١٥ ميلادية - ذهب السلطان الغورى للتفتيش على حصون الاكندرية ورشيد ونساع الخبر آنذاك بأن السلطان قد أمر ببناء سور للمدينة على ساحل البحر المتوسط (١) - وارسل لذلك البنائين والحجارين ولما عاد السلطان من رحلته يوم الثلاثاء ٢٣ أكتوبر ١٥١٥ ميلادية ندب كبير معماريه خاير بك العلائى وكلفه بالاشراف على بناء الاسوار فرحل للقيام بمهمته وأخذ فى اتمامها الى أن عاد الى القاهرة سنة ٩٢٢هـ - ١٥١٦ ميلادية •

ولقد كانت رشيد محاطة بسور مرتفع وكان لها بابان احدهما فى الشمال وهو بوابة ابو الريش وهى قائمة الى الآن كأثر من آثار رشيد • والبوابة الاخرى كانت قائمة عند مسجد أبو مندور قبلى رشيد حيث كان يمتد العمران والمزارع ما بين أبو مندور أو من الجدية الى بوابة ابو الريش •

(١) آثار رشيد ، هيئة الآثار المصرية عام ١٩٨٥ ، ص ٢٩



## الفصل السادس

### الصحابة وأعلام رشيد

١ - صحابة الرسول عليه الصلاة والسلام وأعلام رشيد :

— الصحابي الجليل عبد الله الصامت •

— سيدي محمد أبو الريش •

— ابن مسافر الرشيدى •

— الصنهاجى الرشيدى •

— القاضي المكين •

— أبو عسكر الرشيدى •

— أبو منصور الرشيدى

— على بن ابراهيم الخياط

— على بك السزيني

٢ - الشعراء والادباء والعلماء

— الاستاذ على الجارم

— الدكتور عمر عبد المحسن الجارم

— الاستاذ عبد الحميد العبادى

— الاستاذ نجيب محفوظ •



## الصحابه

### وأعلام رشيد \*

دخلت رشيد في الاسلام على يد عمرو بن العاص بعد فتح  
الاسكندرية عام ٥٢٠ هـ ، وكان حاكم رشيد القبطى ييسى (نزماس)  
أو (قزمان) في بعض الروايات وهو الذى عقد صلحا مع عمرو ، وأدى  
الجزبة للمسلمين ، وظلت الكنائس في رشيد كما هي لمن بقى على  
دينه من أهلها •

وقد أقبل صحابه رسول الله ﷺ على سكنى رشيد فعمروها ،  
وفتحوا قلوب أهلها وقلوب جيرانهم على نور الاسلام ، فأقاموا  
اليوت ، وزرعوا الارض وابتنوا المساجد ، وأظفروا على مقابر  
المسلمين بها «كوم الافراح» لان أولياء الله يفرحون بلقاء ربهم ، وقد  
دفن بهذا الكوم وفي أرجاء رشيد نخبة من الصحابه ، ممن سنذكرهم  
في أعلام رشيد كما أن البكرى قد أشار الى رشيد كأحد ثغور مصر ،  
والى الاستحكامات التى بها مادام قد ذكر صراحة «رباط رشيد»  
والرباطات الاخرى التى على ساحل البحر •

والسخاوى المؤرخ قدم الى رشيد وأخذ عن الجمال الرشيدى ،  
أحد المسنديين المشهورين في علم الحديث ، وكان السخاوى  
يطلبه أيضا بأمر دينارو دسوق وفوة ، وقد نوه السخاوى في أماكن  
متباعدة جدا من كتابة المصنف ببعض معالم رشيد ، وزار رشيد ابراهيم  
بن محمد بن ايدير العلائى السهير باين دقماق المتوفى سنة ٨٠٩ هـ ،  
وسجل زيارته في كتاب الانتصار لواسطة عقد الامصار •

## — عبد الله الصامت —

### المصاحبي الجليل

يعد من أشهر الصحابة الذين نزلوا برشيد قال عنه ابن سعد (١)  
 ( ابن أخى أبى ذر الغفارى ويكنى أبا النضر وكان ثقة  
 وله أحاديث ) وذكره أيضا ابن قتيبة الدينورى فقال  
 « عبد الله بن الصامت ابن أخى أبى ذر ويكنى أبا  
 نضر » (٢) ، وقبره بجوار مسجد زغلول برشيد .

وجاء للسيوطى بعنوان «در الصحابة فيمن دخل مصر من  
 الصحابة» (٣) . ( السائب الغفارى : ذكره ابن المبيع وقال :  
 ولا عمل مصر عنه حديث واحد عن طريق ابن  
 لهيعة عن أبى قبيل عن رجل من بنى غفار حدثه أن أمه أتت به الى  
 رسول الله ﷺ وعليه تميمة فقطعها رسول الله وقال : ما اسم ابنك ؟ قالت :  
 السائب ، فقال النبى بل اسمه عبد الله ، فكانت أمه تسأله : أتجيب  
 بكليهما فقال : لا والله ماكنت لاجيب الا على اسم رسول الله الذى  
 سماني ) .

## — سيدى محمد أبو الريش —

ورد ذكره فى «مدونة الامير غانم بن عياض الاشعري» ،  
 ومراجعتها طبقات الصحابة وتاريخ ابن خلكان والانساب للاصمعى .

(١) الشعرانى ، الطبقات الكبرى ، ٩٧٣هـ

(٢) ابن قتيبة ، المعارف ، ٢٧٦هـ ، ص ١١٥

(٣) السيوطى ، حسن المحاضرة فى اخبار مصر والقاهرة ، ٩١١هـ ، ج١

أما الامير غانم فهو صحابي جليل ، أمه أسماء بنت سفانة بنت حاتم الطائي ، وخاله عدى بن حاتم ، قدم هذا الامير الفارس مع عمرو بن العاص في احدى تجاريدته على مصر •

ومن ذريته سيدي محمد أبو الريش برشيد •

### - ابن مسافر الرشيدى -

هو عبد المعطى بن يوسف بن الحجاج أبو محمد التاجونسي (١) المغاى ثم القمودى الرشيدى ، حنفى المذهب ، سمع منه السلفى وقال عنه «وأصله من رشيد» وسأله عن مولده فقال سنة ٤٦٦ هـ وقال عنه السيوطى : كان من كبار التابعين فى مصر ، ولم يعرف تاريخ وفاته ، فهو من أهل القرن الخامس أو أوائل السادس •

### - الصنهاجى الرشيدى -

هو أبو محمد مهدي بن تميم بن المعز الصنهاجى ، وكان يلقب بالانصير ، وسمع منه السلفى بالاسكندرية ، وقال عنه (وكان ستيرا ونسيخا كبيرا ، مواظبا على الصلوات وأدائها فى أوائل الاوقات ) • ومات فى ١٨ ذى القعدة سنة ٥٥٢ هـ برشيد ودفن بها •

### - القاضى المكين -

وهو القاضى المكين أبو طالب أحمد بن عبد المجيد أحمد ابن

---

(١) نسبة الى (تاجونس) وهو قصر على البحر بين برقة وطرابلس

الحسن بن حديد بن حمدون الكنانى قاضى الاسكندرية المولود فى سنة ٤٦٢ والمثبوتى برشيد فى جمادى الآخرة سنة ٥٢٨ هـ فى عودته من مصر، وقد أثنى عليه الحفاظ السلفى عالم الاسكندرية ومسند الدنيا •

### — أبو عسكر الرشيدى —

هو أبو محمد عبد الله بن محمد الازدى الباحى ، وهو من رجال القرن السادس الهجرى واستوطن جزيرة بالقرب من رشيد (نعلها الجزيرة الخضراء) وزرع فيها ، وعمل ملاحه ومنها كان معاشه ، وانتفع الناس به وبكرمه • وقال عنه السلفى : (كان أثر الخير والعبادة بينا عليه ظاهرا) •

### — أبو منصور الرشيدى —

ذكره السلفى فى «معجم السفر» فقال : أبو منصور ظافر بن سلمان بن حمود الانصارى الرشيدى ، من أهل رشيد ، وقد تأدب وشهد بها ، وكان يسلك طريقة حميدة •

### — على بن ابراهيم الخياط — (١)

وينسب الى رشيد على بن ابراهيم الخياط الرشيدى الشافعى الشيخ الامام الحجة الولى المتفنن فى علوم الدين واللغة ، ولد برشيد وبها نشأ وحفظ القرآن وتصدر للتدريس بها وتوفى سنة ١٠٩٤ هـ . فن بها •

(١) سعاد ماهر ، المرجع السابق ص ١٣٧



### — على بك الزينى — (١)

نشأ في مدينة رشيد وتربى في ظل عائلة العزيز محمد على — وقد بدأ حياته كاتباً بالبحرية في سنة احدى وخمسين ومائتين وألف وصار ينتقل من مصلحة الى أخرى حتى شغل منصب رئيس ادارة المالية في سنة أربع وستين ثم في سنة سبعين أصبح باشكاتب البحرية وانتقل في الوظائف الى أن أصبح برتبة أميراً لاي ومحاسب ديوان المالية سنة تسع وثمانين ثم مأمور تطبيقات المائية •

### — الشعراء والادباء والعلماء —

أنجبت رشيد نخبة ممن تساموا بالعلم والشعر والادب ونذكر منهم :  
— الشاعر الاستاذ على الجارم • وله مؤلفاته الادبية وكتب عن رشيد (غادة رشيد) •

— الشاعر الدكتور عمر عبد المحسن الجارم •

— الاستاذ عبد الحميد العبادى عميد كلية الاداب السابق وله مؤلفاته العلمية والادبية •

— الاستاذ نجيب محفوظ الكاتب الكبير والروائى وكاتب القصة والاستاذ نجيب محفوظ الباشا من عائلة الباشا برشيد •

فلرشيد رصيدها من صفوة العلماء والادباء والشعراء •• انهم اعلام رشيد •• بل اعلام مصر •



## ملاحق الكتاب

- عنم-ان خجما حاكم رشيد \*
- زيارة السلطان قايتباى لرشيد \*
- زيارة السلطان قانصوه الغورى لرشيد \*
- عثمان البرديسى فى رشيد \*
- قائد الحملة الفرنسية يثهر اسلامه فى رشيد \*



## عثمان خجا — حاكم رشيد

كان عظماء مدينة رشيد وكبار تجارها يسكنون بشارع — دهليز الملك — ويبدأ من مسجد العرابى حتى يلتقى بساحل نهر النيل — وكان عثمان خجا حاكم رشيد من قبل مراد بك يسكن فى نفس الشارع وكان رجلا ظالما جماعا للاموال من أى طريق وصل اليها •

يقول كتاب غادة رشيد (١) — لقد سمع ضجيجا وصياحا ، فنظر فاذا جمع حائس كانه البحر الهائج فيه الرجال والنساء والاطفال وهم يصرخون ويولولون ، أمام هذا الجمع علماء المدينة وقد اتجهوا جميعا نحو ديوان الحاكم فوثب محمود العسال واندمج بينهم فلما انتهوا الى الديوان زاد الضجيج وعلا الصياح •

ودخل العلماء الديوان وهم فى حزن وغضب على ما أصاب مدينتهم ، فلما رأهم عثمان خجا وكان متكئا على أريكة لم يتحرك للقاءهم وبأدبهم قائلا — لقد سئمت هذه اللعبة كلما همت بعمل فى هذه المدينة رأيتم تتصدرون لمعارضتى وتقفون فى طريقى حتى لم يبق على الا أن استشيركم فى كل خطوة أخطوها — فتقدم اليه الشيخ محمد صديق وكانت اليه زعامة البلد وهو عالم تقى زاهد — يحبه الناس — فقال — يا حضرة الاغا — كان يجب عليك أولا أن تقوم اجلالا للعلماء وتكرىما لهم — والعلماء ورثة الانبياء كما جاء فى الاثر الشريف ، فالذى لايجل العلماء ، لايجل الانبياء والعباد بالله فاذا رضيت لنفسك بهذا فاننا لانرضى أن يقيم بمدينتنا من يتصف بهذا الوصف — ثم انفجر صائحا قم للعلماء أولا ثم تكلم بما شئت فان لكل مقام كلاما •

(١) على لجارم ، غادة رشيد ، دار المعارف بمصر ، عام ١٩٥٠ ص ٣١٢٢٨

فأحس الاغا بما يحيط به من خطر ورأى أن الشيخ جاءه من ناحية الدين سفتاعثم وقال - يا مولانا - ان العلماء سادة الناس جميعا واني أول من يتقرب الى الله بأرضائهم - غير أن صياح هؤلاء العوام وما تجرؤا عليه من نذف بالظوب والاحجار سلبنى صوابى وقلب ميزان فكرى - ثم أخذ يصفح العلماء فى أدب ، فابتدره الشيخ قائلا :

قلت يا حضرة الاغا أنك سئمت هذه اللعبة ، فسئمت الامر بالمعروفه واليهى عن المنكر الذى فرضه الدين على كل مسلم ومسلمة - لعبه وهذا تعد على الشرع الشريف واستهزاء بأحكامه ، وأعلم يا حضرة الاغا اننا سنستمر فيما تسميه - لعبة - مادمت مسنمرا فيما نسميه ظلما واراقتا ثم قلت ستتكرا : أنه لم يبق عليك الا أن - تستشيرنا فى كل خطوة تخطوها - وقد أمر الله أشرف الخلق وسيدهم محمد بن عبد الله النبى الكريم أن يستشير قومه ، وأين أنت من هذا المقام السامى ؟ واذا كنت تأنف أن تتشبه بالنبى الكريم فتلك مسألة أنت تعرف سوء مغبتها ، انك لم تدع فى المدينة رطباً ولا بابسا ولم يبق فى الناس الارمق ضاقت تربة اليوم ان تأتى عليه ، وان العلماء قرروا وقف الدروس فى المسجد وأغلقه حتى يحكم الله بيننا وهو خير الحاكمين ، ثم هم الشيخ والعلماء بالخروج فنتشبت بهم عثمان خجا وهو يقول فى تعلثم الخبيث ، الذى يريد أن يؤجل الضربة الى فرصة قريية ، هذا أمر مراد بك الكبير وليس فى يدي ، وسأرسل الى القاهرة اليوم رسولا لارى رأيه فى الامر .

فأجاب الشيخ صديق : ترسل أو لا ترسل ، اننا سنذهب الى بيوتنا وسنخلق أبوابنا وسنلتجىء الى الله مسنغيثين داعين أن يكشف عنا وعن أهل المدينة تلك الغائسية .

وفي ٢٠ يوليو ١٧٩٩ ورد خبر بأن عثمان خجا وصل الى قلعة  
ابى قير صحبة السيد مصطفى باشا فضربوا على القلعة وقتلوا من  
بها من الفرانساوية وملكوها واسروا من بقى بها وعثمان خجا هذا هو  
الذى كان متولى أمانة رشيد من طرف صالح بك وحج معه وعاد  
بصحبه من الشام فلما توفى صالح بك سافر الى أديار الرومية وحضر  
صحبة مصطفى باشا .

وفي ١٣ أغسطس ١٧٩٩ ورد الخبر بأن الفرنسيين احضروا  
عثمان خجا ونقلوه من الاسكندرية الى رشيد (١) - وطافوا به البلاد  
يزفونه بطبولهم حتى وصلوا به الى داره فقطعوا رأسه ، ثم رفعوا  
رأسه وعلقوه على شبك داره ليراه من يمر بالسيق . وكانت هذه  
نهاية عثمان خجا .

---

(١) عباس السيسى ا رشيد الباسيلة ١٩٨٥ ، ص ٣٠٠ من (الجبرتي)

## زيارة السلطان قايتباى لرشيد

في جمادى الاولى سنة ٨٨٤هـ

(من كتاب بدائع الزهور في وقائع الدهور الجزء الثالث ص ١٥٠ ، ١٥١)

« ٥٥٥ وفي جمادى الاولى سنة ٨٨٤هـ سافر السلطان الى ثغر الاسكندرية وهى السفرة الثانية ، فتوجه من البحر فى عدة مرات كثيرة ، وكان سبب توجه السلطان من البحر لعدم الطريق من كثرة ماء النيل على اغتراس الاراضى ، وكان معه من الامراء الاتابكى اربك ، ويشبك الدوادار ، وخاير بك بن حديد ، والامير اربك اليوسفى الخازندار ، أحد الامراء المقدمين ، وآخرين من الامراء المقدمين ، وعدة وافرة من الامراء الطبخانات والعشرات والجسم الخفير من الخاصكية ومن المماليك السلطانية ، وكان معه من المباشرين القاضى كاتب السر ابن مزهر وغيره من اعيان المباشرين ، وكان معه الشهابى أحمد بن العينى ، وسيدى منصور بن الظاهر خثقدم ، وغير ذلك من الاعيان . . . وكان سبب سفر السلطان الى الاسكندرية فى هذه المرة لاجل البرج الذى أنشأه هناك ، وقد انتهى العمل منه ، فتوجه اليه ليرى هيئته ، فلما دخل مدينة الاسكندرية لم يوكب بها مثل أول مرة ، ولا حملت القبة والطير على رأسه . نزل بالمخيم ، مد نائب الاسكندرية مدة حفلة ، ثم توجه الى رشيد (٦) ، وكشف على البرج الذى أنشأه بها ثم كشف عن البرج الذى أنشأه بثغر الاسكندرية مكان المنار القديم ، من محاسن الزمان ومن أعظم الابنية وأجل الآثار الحسنة .

(١) تاريخ الاسكندرية وحضارتها فى العصر الاسلامى — للدكتور السيد عبد العزيز سالم ، ١٩٨٢ ص ٥٨٧



## زيارة السلطان قانصوه الغورى لرشيد

في ذى القعدة سنة ٩٣٠ هـ

(من كتاب بدائع الزهور في وقائع الدهور الجزء الرابع ص ٤٣٣ - ٤٣٥)

« ... وأما ما كان من ملخص أخباره عند توجهه الى ثغر الاسكندرية فانه نزل من القلعة وسافر في يوم الاثنين مستهل ذى القعدة ، فنزل أولا في المكان المسمى بالسبكية في بـولاق ، فتعدى هناك ، ثم عدى الى برانياية ونزل بالوطاق الذي بالمنية فأقام به خمسة أيام ، قيل أنه كان منتظرا لكتب العقبة حتى يعلم أخبار ولده وزوجته خوند . فلما ورد عليه كتب العقبة ، اطمأن ، ورحل من المنية وقد قاسى العسكر في التعدي مالا خير فيه ، وجرح شخص من الخاصكية بالسيف في وجهه من جماعة عن المالك عند التعدي بسبب ازدحام العسكر ، ثم ان السلطان توجه من المنية الى المنصوريه ، وأقام بها يوم وليلة ، ثم توجه من هناك الى البحيرة ، فأقام بها يوم وليلة ، واستمر يرحل من مكان الى مكان الى أن نزل بالنجيلة فأقام بها يومان وليلتان ، وأحضروا له الصيادون هناك تمساح ، فأمر بتوسيطه بين يديه ، فلما كان يوم السبت الثالث عشرة دخل السلطان ثغر رشيد (١) فأقام به الى يوم الاحد ، ثم أوكب من هناك ، ودخل الى مدينة الاسكندرية في يوم الاثنين خامس عشرة ، فدخل العسكر وهو لابس آلة الحرب باللبس الكامل وانسحب الطلب والجنائب كما تقدم القول آلة الحرب باللبس الكامل وانسحب الطلب والجنائب كما تقدم القول

### عثمان البرديسي ٠٠ في رشيد (١)

في ٤ يوليو ١٨٠٣ وقعت معركة بين عثمان البرديسي ومحمد علي باشا والى مصر ، ودخلوا دمياط ، وفنكوا بعسكر الباشا بالقتل - وقتل خواصه وأتباعه ونهبوا دمياط وأسروا النساء ، وفعلوا الفسق - والمتجأ الباشا الى القرية وتترس بها فأحاطوا به من كل جانب فطلب الامان فأمنوه وأنزله البرديسي في خيمة بجانب خيمته متحفظا عليه .

وفي ١٠ يوليو ١٨٠٣ ورد الخبر بوصول علي باشا الطرابلس الى الاسكندرية واليا على مصر عوضا عن محمد علي باشا وحضر معه فرمان (خطاب) للامراء يعلمهم بوضوئه ويذكر لهم أنه متولى الاقطار المصرية من اسكندرية الى أسوان .

وفي ١٢ يوليو ١٨٠٣م وصل الخبر بأن سليمان كاشف لما وصل الى رشيد - وبها جماعة من العثمانيين وحاكمها ابراهيم أفندي فلما بلغه وصول سليمان كاشف أخلى له البلد وتحصن في برج مغيزل - فحبر سليمان كاشف الى البلد - وخرج يحاصر ابراهيم أفندي - وبينما هم على ذلك - اذا بالسيد علي باشا القبطان وصل الى رشيد وأرسل الى سليمان كاشف يعلمه بوضوئه وحضور علي باشا الطرابلس والى مصر ويقول (ما هذا الحصار) ، فقال له نحن نقاتل كل من كان طرف حسين قبطان باشا ، وأما ما كان من طرف الوزير يوسسف باشا فلا نقاتله وارتحل من رشيد الى الرحمانية ودخل السيد علي القبطان الى رشيد .

وفي ٢٢ يوليو ١٨٠٣ حضر البرديسي من المنصورة الى البر الغربي

---

(١) عباس السيسى ، رشيد الباسلة ، ص ١٩٣ ، ١٩٤ من مذكرات الجبرتي .

متوجها الى رشيد فوصلها في ٢٨ يوليو فوجد أن السيد على باشا ريس القبطانية تحصن ببرج معيزل وغالب أهلها ثم جلا عنها خوفا من مثل حادث دمياط فلما دخل عثمان بك البرديسي الى رشيد فرد الى أهلها مبلغ دراهم يقال ثمانين ألف ريال •

وفي ١٥ أغسطس وردت أخبار من البرديسي بنصرتهم على العثمانية واستيلائهم على برج رشيد بعد أن حاربوا عليه نيفا وعشرين يوما وأسروا السيد على القبطان وآخرين معه وعد دكثير من العسكر وأرسلوهم الى جهة الشرقية ليذهبوا الى ناحية النشام - وارتحل بعد ذلك عثمان بك البرديسي عن رشيد متوجها الى دمنهور قاصدا للذهاب الى الاسكندرية بعد ما أبقى في رشيد مملوكه يحيى بك وبعدة جملة من العساكر وكذلك بناحية النياز - وهم كانوا من رقت محاصرة البرج حتى منعوا عنه الامداد الذي أتاه من البحر المتوسط - وشحن البرديسي برج معيزل بالخزيرة والجبانة وأنزلوا يرشيد عدة (غرد) ومغاسم وقتحرا بيوت الراملين عنها ونهبوها وأخذوا أموالهم من (الشوادر والحواصل) والاختشاب والاحطاب والبن والارز - وقلت الاقوات قبحهم والعليق فعلقوا الدواب بشعير الارويل بالارز المبيض وغير ذلك مما لانضبطة الاقلام ولا تحيط به الافهام •

وفي ١٦ فبراير ١٨٠٤م وصلت مكاتبات من يحيى بك البرديسي حاكم رشيد الذي عينه عثمان بك البرديسي يخبر فيها بوصول محمد بك الالفى الكبير الى ثغر رشيد يوم الاربعاء ٣ فبراير وقد طلع على أبى قير وحضر الى ادكو ثم الى رشيد في يوم الاربعاء ٣ فبراير ، وقصده الإقامة في رشيد ستة أيام •

فلما وصلت تلك الاخبار - عملوا (شسكا) وضربوا مدافع كثيرة

بعد الغروب وشرعوا في تشهيل الهدايا والتقديم وأضرموا في نفوسهم  
السوء له ولجماعته المتأخرين حقدا على رياسته عليهم وكتبوا حقدهم  
وأرسل البرديسي كتابا الى مملوكه يحيى بك البرديسي تابعة حاكم  
رشيد — يأمره فيه بقتل الالفى في رشيد •

وقام البرديسي بتدبير مكيدة للقضاء على آل الالفى جميعا فوصل  
الى بغيته وقتل حسين بك الوشاش الالفى ولما علم بذلك الالفى في  
قصره خرج من الباب وصار مقبلا لا يلبى على شيء •

وأما ما كان من أمر الالفى الكبير — فإنه لما حضر الى رشيد  
يوم الاربعاء كما تقدم — قابله يحيى بك وعمل له (شنكا) وطعاما وما  
يليق به — وسأله عن مدة اقامته فقال له (أريد الاقامة ستة أيام حتى  
تستريح) ونزل ببيت مصطفى عبد الله التاجر — ولم يكن معه الا  
خاصته ومماليكه فاستأذنه يحيى بك في ارسال الخبر الى مصر — ليأتى  
الامراء الى ملاقاته • فلم يرض بذلك — ثم انه لم يقيم برشيد الا  
ليلة واحدة وأنزل امتعته في أربع مراكب من الرواحل — وانتقل آخر  
الليل الى بيت البطروشى القنصل الانجليزى ، وأهدى له البطروشى  
غرابا صناعة انجليزية • وكان يقصد الذهاب الى القاهرة بغتة فعندما  
يصلهم الخبر يكون هو فى الجيزة وكان هذا سببا فى نجاته •

## قائد الحملة الفرنسية يشهر اسلامه

برشيد

مينو قائد الحملة الفرنسية بعد اغتيال كليبر (١) :

استقر به المقام في رشيد حيث عينه بونا بربت بعد سقوط الاسكندرية ، واستطاع بعد فترة قصيرة من تعيينه أن يرسل المسى بونا بربت في ١٥ يولييه ١٧٩٨ تقريراً عن رشيد ، وما كان لارضها من قيمة اقتصادية كبيرة •

بل لقد كانت لحكومة مينو في رشيد أهمية واضحة ، لتلك السياسة التي ابدتها بونا بربت ، والتي عرفت باسم السياسة الوطنية الاسلامية ، وهى سياسة كان مينو نفسه من كبار مؤيديها ، وامتدح نابليون حسانته على ما كان يظهره من ضروب الاجلال والاحترام للنبي الكريم ﷺ ، وقطع مينو في سياسته الوطنية الاسلامية شوطاً بعيداً ، فاعتنق الاسلام ديناً ، وتزوج في رشيد ، ومع أن هناك من يعزو اسلام مينو الى رغبة هذا القائد في التمتع بملذات الحياة ، فقد أصر مينو على التمسك بعقيدته الجديدة في مناسبات عدة ، حتى أنه عند استعداده للرحيل من هذه البلاد ، عند خروج الحملة في آخر الامر ، لم يشأ أن يغادر الاراضى المصرية دون أن يحفظ بمصحفين من المصاحف الشريفه ، عدده ثلاثة أو أربعة من كتب الدين الصغيره • وكتب منو في هذا المعنى الى الجنرال هتشنسون القائد الانجليزى الذى سلم اليه الاسكندرية ، كما أنه حرص على اقناع القبطان باشا ، قائد القوات العثمانية ، بأنه انما اعتنق الاسلام عن روية وبعد تفكير عميق «عندما

(١) محمد فؤاد شكرى ، مينو وخروج الفرنسيين من مصر ، دار الكتاب العربى بصر عام ١٩٥٢ ، ص ١٧٦ ، ١٧٧ ، ٥٤٦

وضوح أن الاسلام عقيدة سمحة طيبة ، وأن الدين الاسلامي أعظم ديانات العالم وأعلاها شأنًا . وفضلا عن ذلك فقد اختار منو زوجا له السيدة زبيدة بنت السيد محمد البواب ، وعقد عليها لانها كانت على حد قوله : « من سلالة الرسول ﷺ » ويعرف أهلها بالاشراف ، ويتعمون لذلك بعمامة خضراء ، وصار ينظر بعين الغبطة والسرور الى أن ولده منها (سليمان مراد) سوف يكون من زمرة الاشراف المنتسبين الى البيت النبوي الكريم .

وكان قران منو من السيدة زبيدة في ٢٥ رمضان ١٢١٣ هـ ، الموافق اليوم الثاني من شهر مارس عام ١٧٩٩م ، ولعل أكبر ما يؤخذ على منو انه ظل راغبا في قضاء «شهر العسل» الى جانب زوجته ، أو تمضية الرقت كما يقول خصومه وسط الحرير في رشيد ، فظل مدة شهرين ممتنعا عن تلبية دعوة بونابرت ، والشخص الى سوريا كي يتسلم حكومتها .

وعندما اضطر في آخر الامر الى تنفيذ أوامر قائده ، تباطأ في الانتقال بصورة مكنته من الوصول الى القبطية ، في وقت كان بونابرت نفسه قد وصل الى القبطية في طريق عودته من سوريا ، فقابلته منو بها . وعندئذ أوفده بونابرت الى العريش حتى ينظر أحوالها ، ثم قام منو بعد ذلك برحلة الى وادي النطرون ، حتى اذا أنزل العثمانيون جدهم في أيى قير ، عهد اليه بونابرت بالقيام على حصار قلعة العريش ، فظل منو على حصارها حتى سقطت ، وفي أغسطس ١٧٩٩ قابل منو بونابرت ، قبل رحيل القائد العام الى فرنسا ، فأعطاه بونابرت قيادة الاسكندرية ورشيد والبحيرة ، وسلمه ما كان لديه من أوامر وتعليمات الى الجنرال كليبر وسائر قواد ورجال الحملة .

ودافع منو عن زواجه من السيدة زبيدة فقال : « وهل يعرف

أولئك الحمقى الذين يعيرون على الزواج من سيدة مسلمة أننى ما فعلت ذلك الا بدافع من حسن السياسه واستجابة لعاطفه حب الوطن وقد أرسلت اليه تهنئة بمولده •

واغتبط منو بمجامله الديوان له ينهئته بالمولود الجديد ورد على هذه التهئة بقوله : «فياحضرة المشايخ والعلماء الكرام اننا نشكر فصلكم على ما أظهرتم لنا تهئة بولادة ولدى السيد سليمان مراد جاك منو فنطلب من الله سبحانه وتعالى وأسأله كذلك بجاه رسوله سيد المرسلين أن يجود به على زماننا مديدا وأن يكون للعدل محبا والاستقامة والحق مكرما ومؤفى وعده صادقا وألا يكون من أهل الطمع فهذا أوفر الغنى الذى أرغبه لولدى لان الرجل الذى لايهتدى الا بالخير فلا يعرف اعتناؤه الا بالخير فلا يصرف اعتناؤه الا فى خير الادب لا فى قنية الفضة والذهب فنسأله تعالى أن يطيل بقاءكم والسلام •

أما منو وقد نال منه التعب والاجهاد خلال شهور الحصار الطويلة ، فانه ما لبث أن وقع مريسة للأمراض ، وظهرت عليه عوارض مرض الطاعون ، واستدعى الجراح لارى لعلاجه ، فصحه (لارى) بالمبادرة مارحيل لعله يفيد من هواء البحر ، وعلى ذلك اعطى منو الفرقاطة الانجليزية (ديانا) فى ١٨ أكتوبر ، وصحبه (لارى) للعناية به فى أثناء الرحلة الى فرنسا ، وتحسنت صحة منو حتى اذا وصل الى طولون كان قد شفى تماما مما أصابه •

وكان منو قد اهتم قبل رحيله بمدة طويلة بتدبير سفر زوجته السيدة زبيدة وابنه سليمان مراد الى فرنسا ، فقد حدث عند استيلاء الانجليز والعثمانيين على رشيد أن اضطرت زوجه منو وولده الى نقرار من رشيد وصحبها أخوها السيد على ، فأقامت بعض الوقت فى بلدة فوة حيث تعيش أسرتها ، ولكن ما ان استولى الاتراك على

فوه ثم سقطت الرحمانية في أيدي الانجليز حتى اضطرت السيدة زبيدة الى الفرار الى القاهرة • فنزلت عند الضابط الفران أحد ياوران منو ، وكان من رجال الكنيسة القدماء • وحضرت السيدة زبيدة ، وولدها وأخوها حصار القاهرة ، واستبدت المخاوف بالسيد على ، وعجز الفران عن تهدئة روعه ، حتى اذا حدث تسليم القاهرة غادرت زوجة منو القاهرة مع جيش بليار المنسحب منها • وكانت تبغى الذهاب الى جانب زوجها ، ولكن منو الذي أصر على عدم الاعتراف بتسليم القاهرة والاستفادة من مواد اتفاق التسليم ، رفض مقابلة زوجه وولده حتى لا يظن انسان كما كتب الى اللورد كيث في ٢٥ يونيو — أنه يوافق على مادة من مواد تسليم القاهرة ، وبعث في الوقت نفسه برسالة الى زوجه يوصيها بولده خيرا ، ويطلب اليها أن تنتسئ الصالحة ، غير أنه كان متعذرا بقاء السيدة زبيدة يرشيد بعد اقلع جيش القاهره الى فرنسا ، فقد عرض كل من بليار والفران على منو أن يضم زبيدة وسليمان مراد الى أسرته ، وطلب الفران أوامر صريحة من منوكي يسترشد بها في مسلكه • وعندئذ قرر مينو في ٢ أغسطس أن يطلب لزوجه وولده من اللورد كيث «جواز مرور» حتى يستطيعا الاجبار من أبي فير ، وأجاب كيث رغبة مينو دون صعوبة ، وأقلعت الاسرة مع جيش بليار العائد الى فرنسا •

ولكن مينو لم يعش طويلا ، فقد عاجلته المنية بعد ذلك على أثر اصابته بحمى حادة ، فتوفى يوم ١٣ أغسطس ١٨١٠ في فيلا كورنيسو على مسافة غير بعيدة من الهندقية • أما زوجه المصرية السيدة زبيدة فيبدو أنها توفيت قبله ، اما في تورين واما في البندقية ، وأما سليمان مراد فقد ذكرت المراجع الفرنسية أنه عاش بعد والده ، وورث لقب (الكونتية) • ومع ذلك فمن المرجح أن سليمان مراد قد توفى في حياة والده ، حوالي شهر يناير ١٨١٠ وأن الذي ورث لقب (الكونتية) كان



— ٣١٩ —

ابنا آثر غير سليمان ، ولد לנו من زوجه المصرية ، اما في فرنسا وأما  
في إيطاليا أي بعد عودة منو من مصر •

وبمتحف رشيد صورة عقد زواج القائد عبد الله مينو من زبيدة  
الرشيدية •



## المصادر والمراجع العربية والاجنبية



### أولا : المصادر والمراجع العربية

- ١ — السيد عبد العزيز سالم ، تاريخ الاسكندرية وحضارتها في العصر الاسلامى الاسكندرية ١٩٨٢ •
- ٢ — أبن أياس ، بدائع الزهور فى وقائع الدهور ، القاہـرة ١٩٨٣
- ٣ — أبن حوقل ، صورة الارض «ليدن» ١٩٣٨
- ٤ — ابن دقماق ، الانتصار لواسطة عقد الامصار ، الجزء الخامس ، الطبعة الاولى القاہرة ١٨٩٣ •
- ٥ — أبن الحكم فتوح مصر والمغرب ، القاہرة ١٩١٤
- ٦ — أبو الفدا ، تقويم البلدان ، باريس ١٨١٥
- ٧ — اسمعيل سرهنك ، حقائق الاخبار فى دول البحار ، القاہرة ١٣١٤ هـ
- ٨ — الادريسي ، نزهة المشتاق فى اختراق الافاق ، ليدين ١٨٩٤
- ٩ — الاسعد بن ممتى ، قوانين الدواوين حققه عزيز سوريال — القاہرة ١٩٤٣ •
- ١٠ — النويرى السكندرى . الامام بالاعلام بما جرت به الاحكام والامور المتضية فى وقعة الاسكندرية فى سنة سبع وستين وسبعماية وعودتها الى حالتها المرضية ، ٧٧٥ هـ
- ١١ — مراكش مجهول من القرن السادس الهجرى ، الاستبصار فى عجائب الامصار •
- ١٢ — ياقوت الحموى ، معجم البلدان ، ٦٢٦ هـ

- ١٣ — المقرئبى ، المواعظ والاعتبار بذكر الخطط والآثار — ٥٨٤٥ •
- ١٤ — البكرى ، الكواكب السائرة فى أخبار مصر والقاهرة •
- ١٥ — ابن تفربرى ، النجوم الزاهية فى ملوك مصر والقارة •
- ١٦ — الجبىتى ، عجائب الآثار فى التراجم والأخبار •
- ١٧ — اليعقوبى ، جغرافية المدن ، القاهرة ١٩٧٢
- ١٨ — جمال حمدان ، جغرافية المدن ، القاهرة ١٩٧٢
- ١٩ — دولت أحمد صادق ، المدن والاسكان فى الوطن العربى ، المؤتمر الجغرافى العربى الاول ، القاهرة ١٩٦٢
- ٢٠ — سعاد ماهر ، محافظات ح.م.ع وآثارها الباقية فى العصر الاسلامى ، الكتاب الرابع ، القاهرة ١٩٧٥ •
- ٢١ — سليم حسن ، أقسام مصر الجغرافية فى العهد الفرعونى — القاهرة ١٩٤٤ •
- ٢٢ — سليم حسن ، مصر القديمة الجزء الثانى عشر ، القاهرة ١٩٥٧
- ٢٣ — عبد العال الشامى ، مدن الدلتا فى العصر العربى ، رسالة دكتوراه (غير منشورة) قسم الجغرافيا — كلية الآداب — جامعة القاهرة •
- ٢٤ — عبد الفتاح محمد وهبة ، جغرافية العمران — الاسكندرية ١٩٧٥ •
- ٢٥ — عمر الفاروق سيد رجب ، تغير نسبة المدينة العامة فى دلتا النيل ١٨٩٧ — ١٩٦٦ مجلة كلية الآداب — جامعة عين شمس • المجلد ٣٢ ، ١٩٧٩ م •

- ٢٦ — على على الخشن ، قواعد زراعة المحاصيل ، الاسكندرية ١٩٧٠  
• محمود محمد حبيب
- ٢٧ — على مبارك ، الخطط الجديدة التوفيقية لمصر والقاهرة ، الجزء  
الحادى عشر ، القاهرة ١٨٨٦ •
- ٢٨ — عمر طوسون ، مالية مصر من عهد الفراعنة الى الان •  
الاسكندرية ١٩٣١ م
- ٢٩ — عمر طوسون ، تاريخ خليج الاسكندرية القديم ، القاهرة  
١٩٤٢ م •
- ٣٠ — فتحى عيد العزيز أبو راضى ، الجغرافية المناخية للدلتا ، رسالة  
ماجستير (غير منشورة) كلية الاداب جامعة  
الاسكندرية ١٩٧٢ •
- ٣١ — فتحى محمد أبو عيانه ، جغرافية السكان ، الاسكندرية ١٩٧٧
- ٣٢ — فتحى محمد أبو عيانه ، جغرافية السكان الاسكندرية ١٩٨٢  
دار المعرفة الجامعية •
- ٣٣ — كمال الدين سامح ، العمارة فى مصر الاسلامية ، القاهرة
- ٣٤ — مجلس مدينة رشيد ، دراسة عن الانشطة الاقتصادية فى مدينة  
رشيد •
- ٣٥ — محمد أمين الخانجى ، منجم العفران فى المستدرك على معجم  
البلدان الجزء الثانى الطبعة الاولى القاهرة ١٣٠٧ هـ
- ٣٦ — محمد رمزى ، القاموس الجغرافى للبلاد المصرية من عهد  
قدماء المصريين حتى عام ١٩٤٥

- ٣٧ - محمد أمين فكرى ، جغرافية مصر ، الطبعة الاولى - القاهرة  
٠ ٥١٢٩٦
- ٣٨ - محمد رمزى ، القاموس الجغرافى للبلاد المصرية من عهد  
قدماء المصريين حتى عام ١٩٤٥ ، الجزء الثانى ،  
القاهرة ١٩٥٨ .
- ٣٩ - محمد عبد السلام ، دليل الجيران فى معرفة أسماء الحارات  
والشوارع وجميع البلدان ، القاهرة ، ١٩٥٣
- ٤٠ - محمد محمود الصياد ، مناخ غرب الدلتا ، مجلة كلية الاداب ،  
جامعة القاهرة ، المجلد الخامس عشر الجزء الثانى  
٠ ١٩٥٣
- ٤١ - محمد محمود زيتون ، اقليم البحيرة ، الاسكندرية ١٩٦٢
- ٤٢ - محمد محمود زيتون ، الادارة المحلية فى مصر ، الاسكندرية ،  
٠ ١٩٦٢
- ٤٣ - محمد محمد عبد القادر رمضان ، مركز رشيد ، محافظة البحيرة  
دراسة فى الجغرافيا الاقتصادية بكلية الاداب ١٩٨٤  
(رسالة ماجستير غير منشورة)
- ٤٤ - محمود عبد اللطيف عصفور ، السعيد ابراهيم بدوى ، الدراسة  
الميدانية فى جغرافية العمران ، القاهرة ١٩٧٦
- ٥ - محمد فؤاد شكرى ، مينو وخروج الفرنسيين من مصر ، دار  
الكتاب العربى فى ١٩٥٢
- ٤٦ - ياقوت الحموى ، معجم البلدان ، صححه محمد أمين الخانجى  
المجلد الرابع الطبعة الاولى ، القاهرة ١٩٠٦



- ٣٢٧ -

٤٧ - عباس السيسى ، رشيد المدينة المناسلة ، ١٩٧٩

٤٨ - على الجارم - غادة رشيد ، دار المعارف بمصر ، ١٩٥٠

٤٩ - هيئة الاثار - آثار رشيد ، عام ١٩٨٥

٥٠ - وصف مصر - (جولوا) (٩) للحملة الفرنسية •

## ثانيا : المراجع الاوربية

- 1 — Smailes, A.E., The Geography of Towns, London, 1968, p. 134
- 2 — Gardinen, A.; Ancient Egyptian Anomastica; Vol I., Oxford, 1947. pp. 102 - 103.
- 3 — Dickinson, R., City Region and Regionalism, London. 1947. p. 22.
- 4 — Smailes, A.E., op. cit., p 153
- 5 — El Fadly, M. op. cit., pp 536 - 622
- 6 — Alexandria Musulmane. [ET - Conbe]
- 7 -- Letter : 7 - 27 August 1796. may [letters From The East]
- 8 -- Bouillet : Dict universel d Hist. et de Geographic.
- 9 — La Grande Encyclopedie : act. Rosette. T 28.
- 10 — El - Fadly, M.A. Bahgat; Une Ville moyenne Egyptienne Rosette Problemes Durbanisme Et D Amenagement : Universtite De Paris, Sorbonune U.E.R. De Geographic, October, 1980.

## محتویات کتابت



## فهرس موضوعات الكتاب

رقم الصفحة	
٧	تقديم
٩	مقدمة الطبعة

## الفصل الاول

### رشيد في التاريخ

١٣	لمحة تاريخية
١٣	(١) رشيد في التاريخ القديم
١٦	(٢) رشيد في التاريخ الاسلامى الوسيط
٢٧	(٣) رشيد في التاريخ العثمانى والحديث
٣٤	(٤) انتصار رشيد على الانجليز ١٨٠٧
٥٢	(٥) ذكرى انتصار رشيد
٥٧	لنطور الادارى لرشيد

## الفصل الثانى

### النشاط الاقتصادى

٦٩	النشاط الاقتصادى
٦٩	(١) ماطراً على الموقع من تغييرات

رقم الصفحة

٧١	(٢) تأثير المناخ على النشاط الاقتصادي
٨٣	(٣) النشاط الاقتصادي للسكان
٨٥	(٤) العلاقة الاقتصادية بالاقليم المجاور
٨٧	(٥) رشيد سوق لتجارة الجملة
٨٩	(٦) رشيد سوق لتجارة التجزئة
٩٢	(٧) السوق الاسبوعي
٩٢	(٨) اقليم المدينة التجاري
٩٤	(٩) توفير منتجات المدينة للريف
٩٤	(١٠) دور المدينة في تسويق محاصيل الريف
٩٧	(١١) العلاقة مع عزب الموقف
٩٨	(١٢) طيور النيل

الفصل الثالث

اطلالة أنثروبولوجية  
على مجتمع رشيد

١٠١	اطلالة أنثروبولوجية
١١٠	(١) الايكولوجيا والتخطيط العمراني
١١٢	(٢) أهم الاحياء المتمايزه
١١٤	(٣) أثر البيئة على الحياه الاقتصادية
١١٦	(٤) التوزيع القرابي والاقليمي
١١٨	(٥) الاتصال الثقافي
١٢٠	(٦) مقومات البناء الطبقي
١٢٥	(٧) التعليم

رقم الصفحة

## الفصل الرابع-سبع السياحه في رشيد

١٣٥	السياحه
١٣٥	(١) مناطق السياحه والاصطياف
١٣٦	(٢) وصف بعض الرحالة لرشيد
١٤١	(٣) قناطر أدفينا
١٤٣	(٤) مصيف رشيد
١٤٤	(٥) تل أبو مندور
١٤٥	تنمية مدينة رشيد

## الفصل الخامس آثار رشيد

١٥٢	حجر رشيد
١٥٦	فن العمارة
١٦٠	العمارة المدنية
١٦٤	(١) المنازل الاثرية
١٧٥	(٢) طواحين وحمامات
١٧٧	(٣) الوكالات
١٨١	العمارة الدينية
١٨٢	(١) المساجد
١٨٨	بعض الاثار بأدفينا ودبى (مساجد)
١٩١	العماره الحربيه
١٩١	(١) قلعة قايتباى
١٩٥	(٢) سور وأبواب رشيد

رقم الصفحة

### الفصل الخامس صحابه وأعلام رشيد

- ١٩٩ (١) صحابه الرسول ﷺ وأعلام رشيد  
٢٠٣ (٢) الشعراء والادباء والعلماء

### ملاحق الكتاب

- ٢٠٦ ملاحق الكتاب  
٢٠٧ (١) عثمان خجا حاكم رشيد  
٢١٠ (٢) زيارة السلطان قايتباي لرشيد  
٢١١ (٣) زيارة السلطان قانصوه الغوري لرشيد  
٢١٢ (٤) عثمان البرديسي في رشيد  
٢١٥ (٥) قائد الحملة الفرنسية ينشر اسلامه  
برشيد

### صور ورسوم وخرائط

- ٢٣٧ صور ورسوم وخرائط



## صور ورسوم

### وخرائط

- نماذج تصور المقاومة الشعبية ضد الانجليز ١٨٠٧
- صور لمجموعة آثار (منازل - مساجد - طاحونه )
- صور تمثل الفلعة وحجر رشيد وبوابه أبو الريش
- صوره لمتحف رشيد
- رسوم لواجهات بعض الآثار \*
- حصر تعبر عن النشاط السياحي \*
- خرائط تمثل :

١ - خريطة خاصة بآثار رشيد

٢ - خريطة توضح مناطق زراعية وغيرها \*

- خريطة توضح الشوارع الرئيسية لمدينة رشيد \*



# رشيد

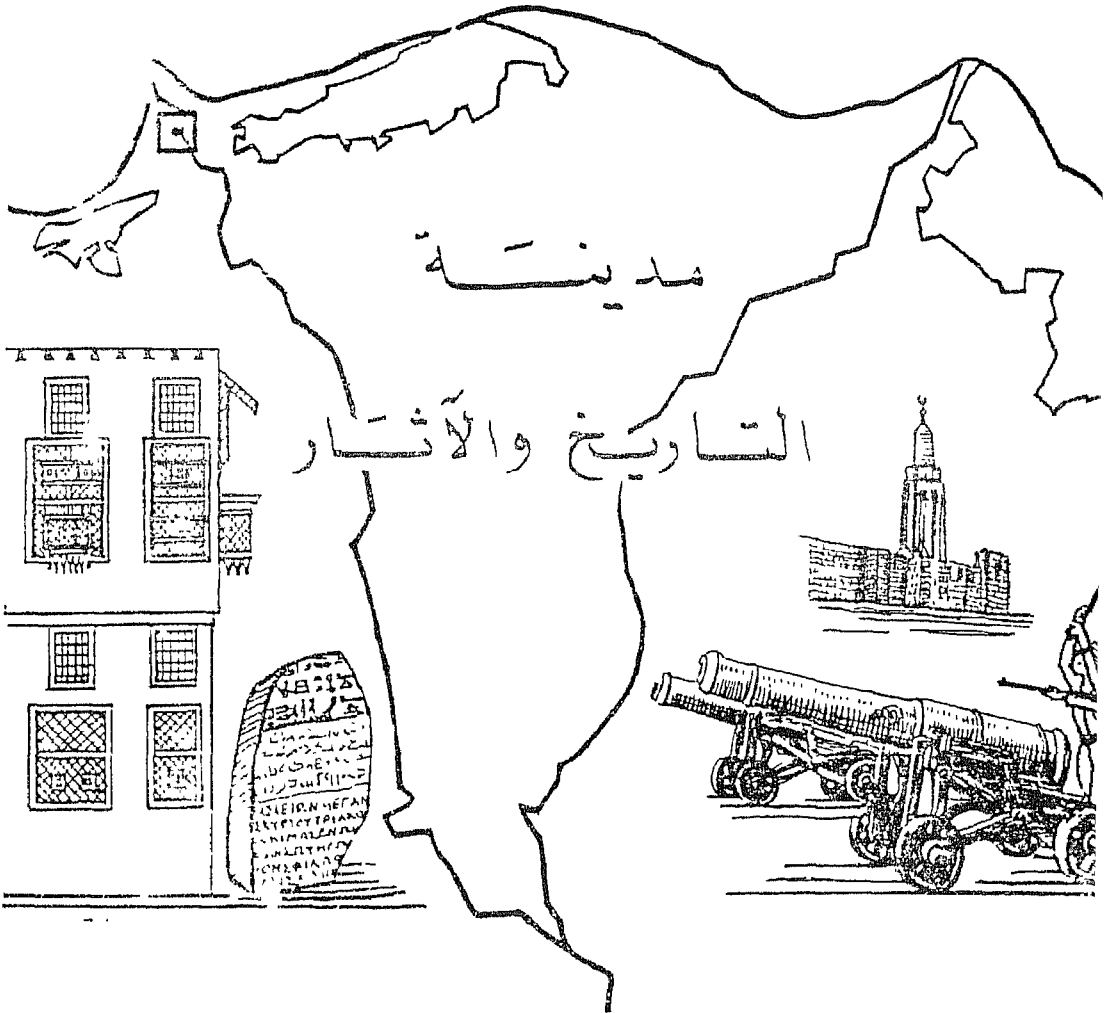

مدينة

التاريخ والآثار

التاريخ  
والآثار

# تسلسل

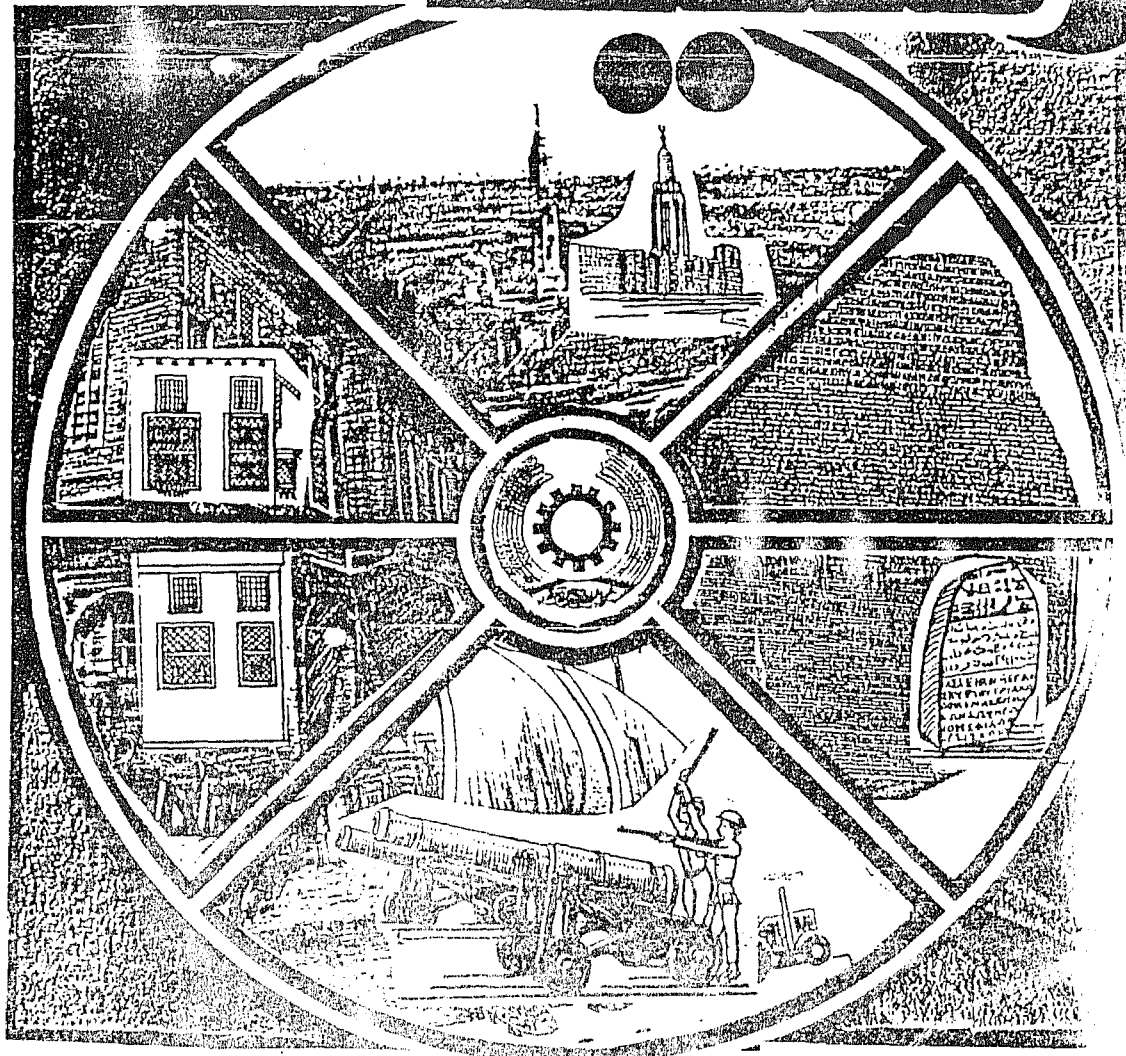



الى اليسار : سيرة  
رئيسة لعلي بلك  
السلانكلي محافظ  
رشيد ويطل ممرتها ،  
وعني بحال اليوم ممانا  
مرسوقا في مختلف  
المدينة .

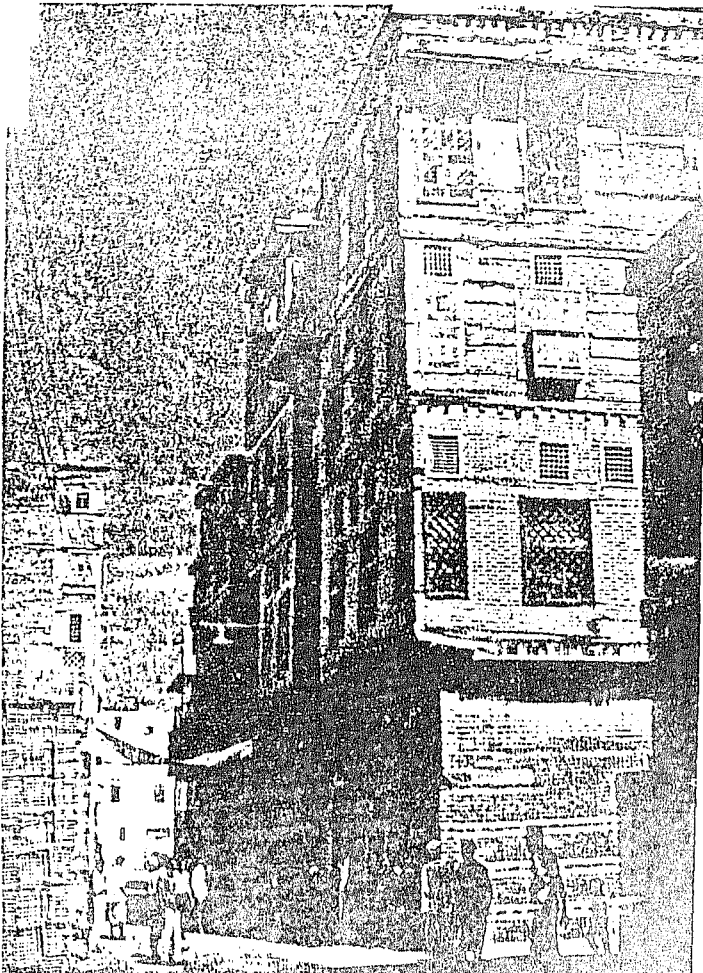

الى اليسار : بيوت  
رشيد العديمة التي  
حولها الاماني الى تلاح  
مسلحه راحت قطع  
الطوب والحجارة تسال  
من نوافذها مع الزيت  
المغلي الذي سيوه فوق  
رؤوس جسود القرو  
وقت المركة . . لقد  
خانت البيوت الان من  
سكانها . . ومن كل  
شبه الا تاريخ رشيد .



في متحف رشيد الذي افتتح يوم  
1٩٥٩/٩/1١ وهو يوم ذكرى انتصار رشيد  
القديمة ضد الانجليز تبارى الرسامون  
والخاتون في تصوير المعركة . . وفي الصورة  
نماذج تصور اخالي رشيد وهم يتقنون  
جنود بريطانيا في قلب المدينة بكل ما نقل  
اليه ايديهم .

الى اليمين : ثلاثة مسجد زغالول التي  
تلقى منها الاعالي اشارة البدء بالمذبحة  
الشهيرة في عام 1٨٠٧ . وقد دمرها  
الانجليز بمدافعهم ، وبميت اللذبة محطمة  
حتى يومنا هذا تحكي قصة النصر .

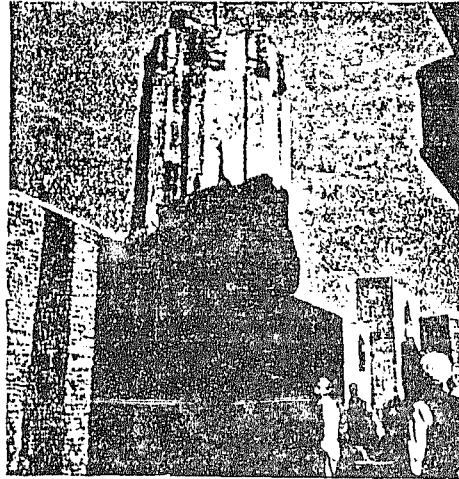

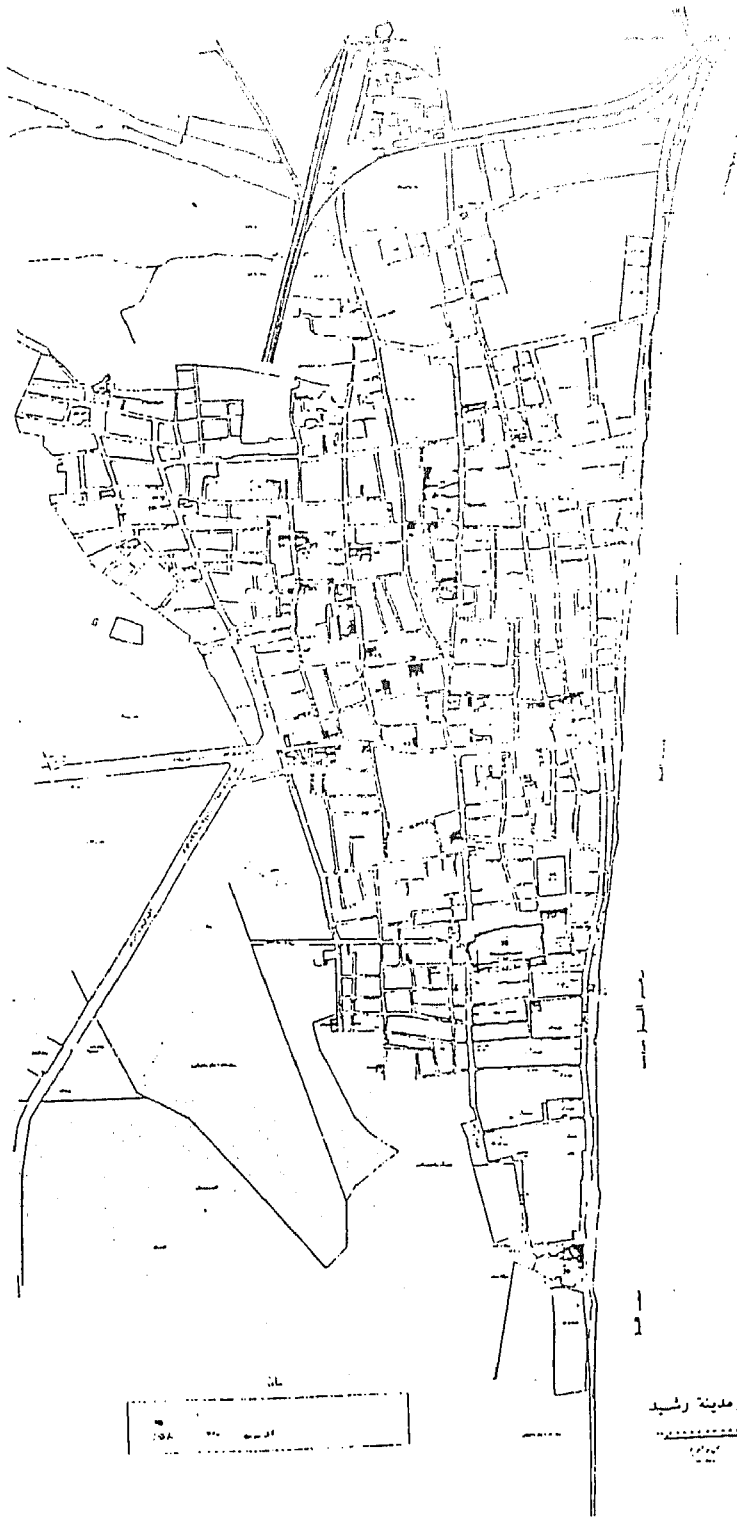

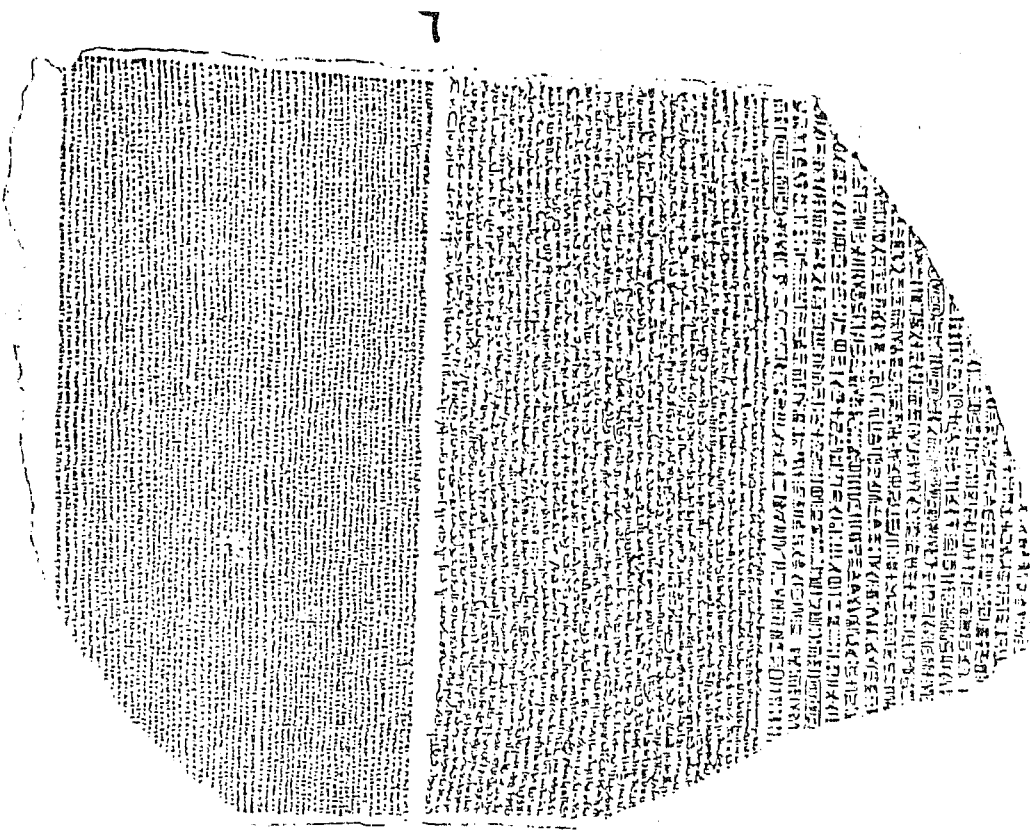

حجر رشيد :

الحجر عبارة عن لوحة تحمل نسخة من مرسوم أصدره  
 بطليموس الخامس ( ١٩٦ ق . م ) مدون بخطوط ثلاثه هي :  
 الميريوطيقية — والديموطيقية — واليونانية .

وقد تمكن العالم الفرنسي شامليون ، بعد دراسة استمرت  
 ثلاثة وعشرين عاما ، من حل رموز الكتابة المصرية القديمة .  
 وقد آل هذا الحجر ، طبعا لشروط معاهدة ١٨٠١ ، الى  
 الانجليز وهو الآن واحد من أهم الآثار المعروضة بالمتحف  
 البريطاني بلندن .



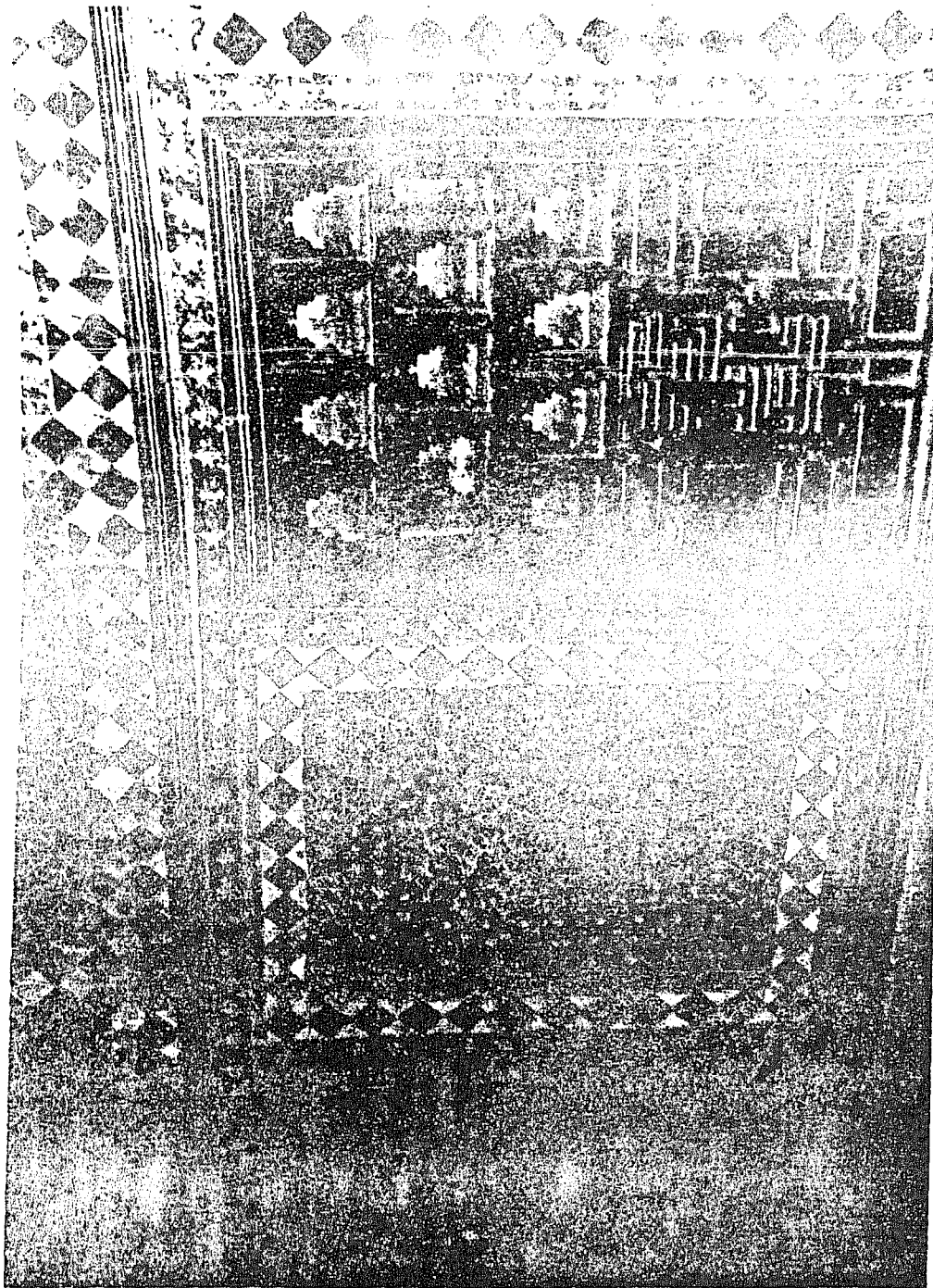

✻ ✻ النن العربى الاسلامى الذى تمتاز به معظم  
منازل رشيد الاترية

١

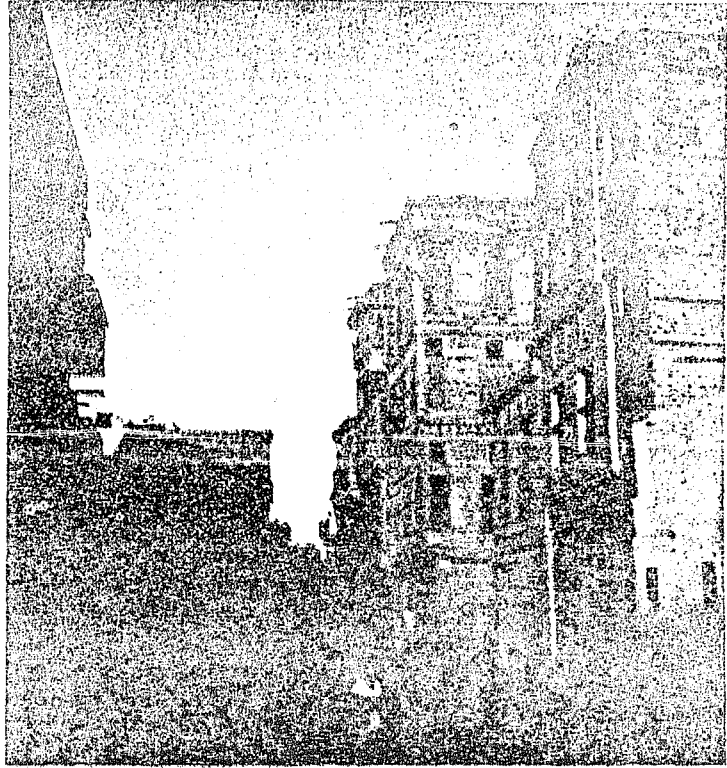

٥٥ مجموعته  
 المسائل  
 الأديبية  
 بالمشاعر  
 دهلستان  
 المسلك

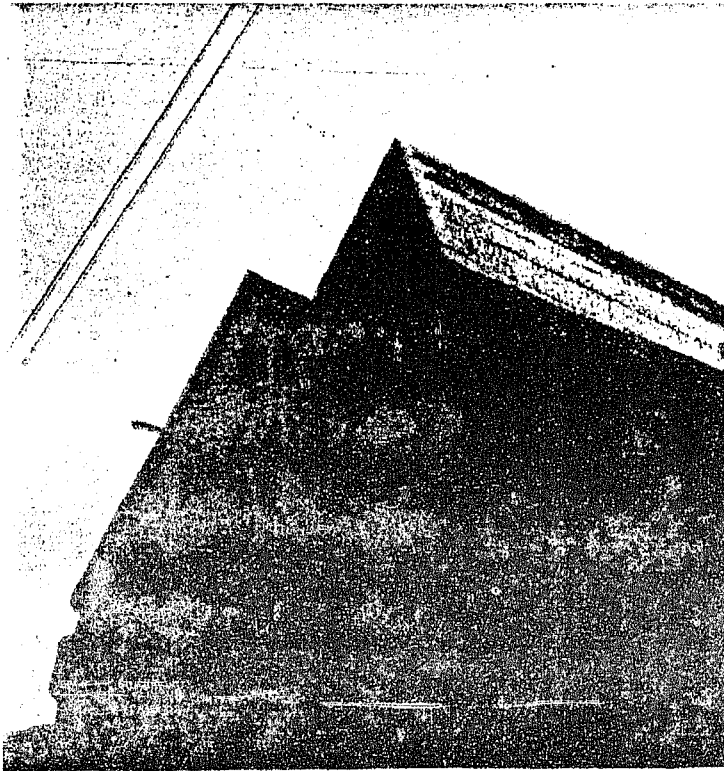

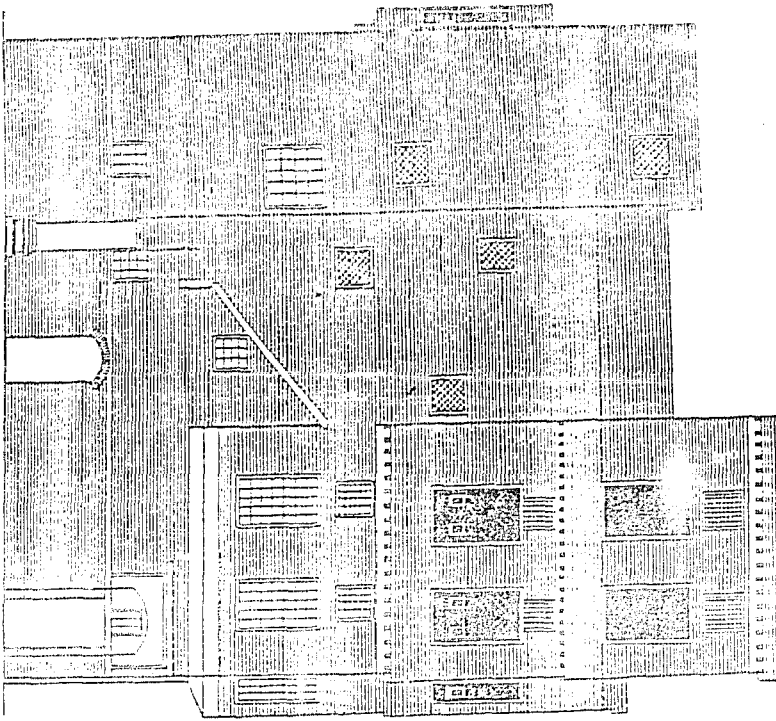

الواجهة الأمامية

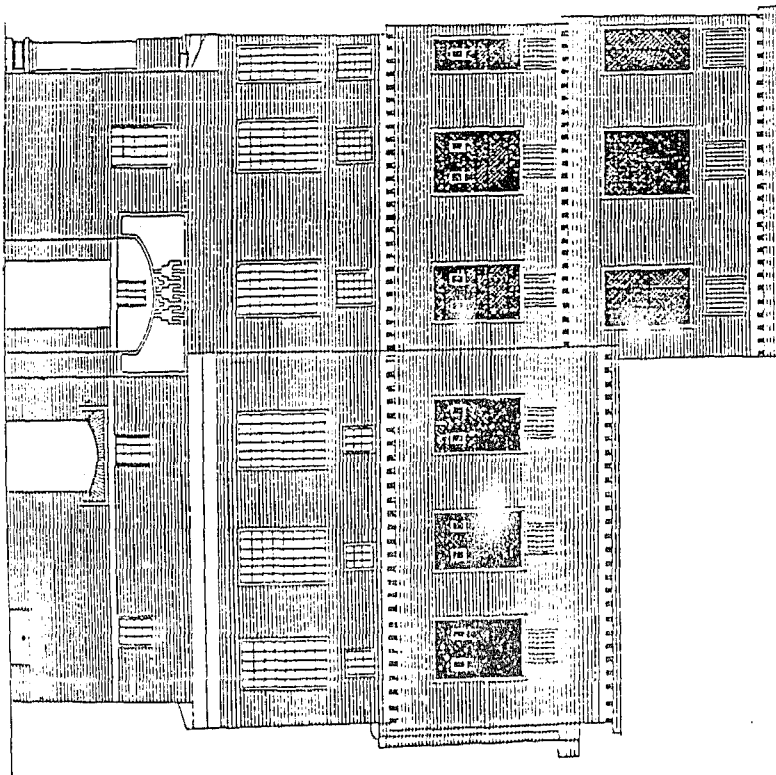

الواجهة الخلفية

رسم مخطط المساحة  
رسم

# متزل ثابت الأثري

بمدينة رشيد

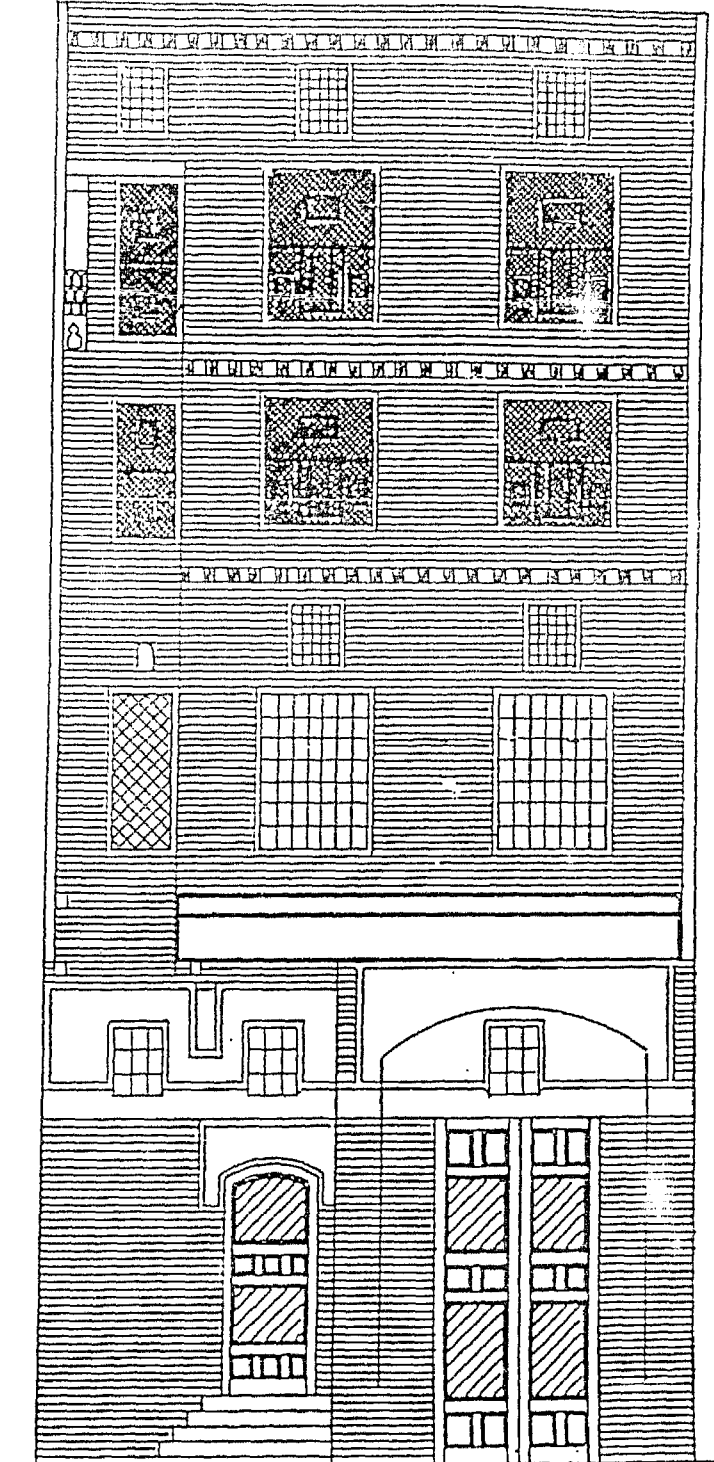

# مَسْرِد رَضْوَان بَيْتِ الْأَمْرِ

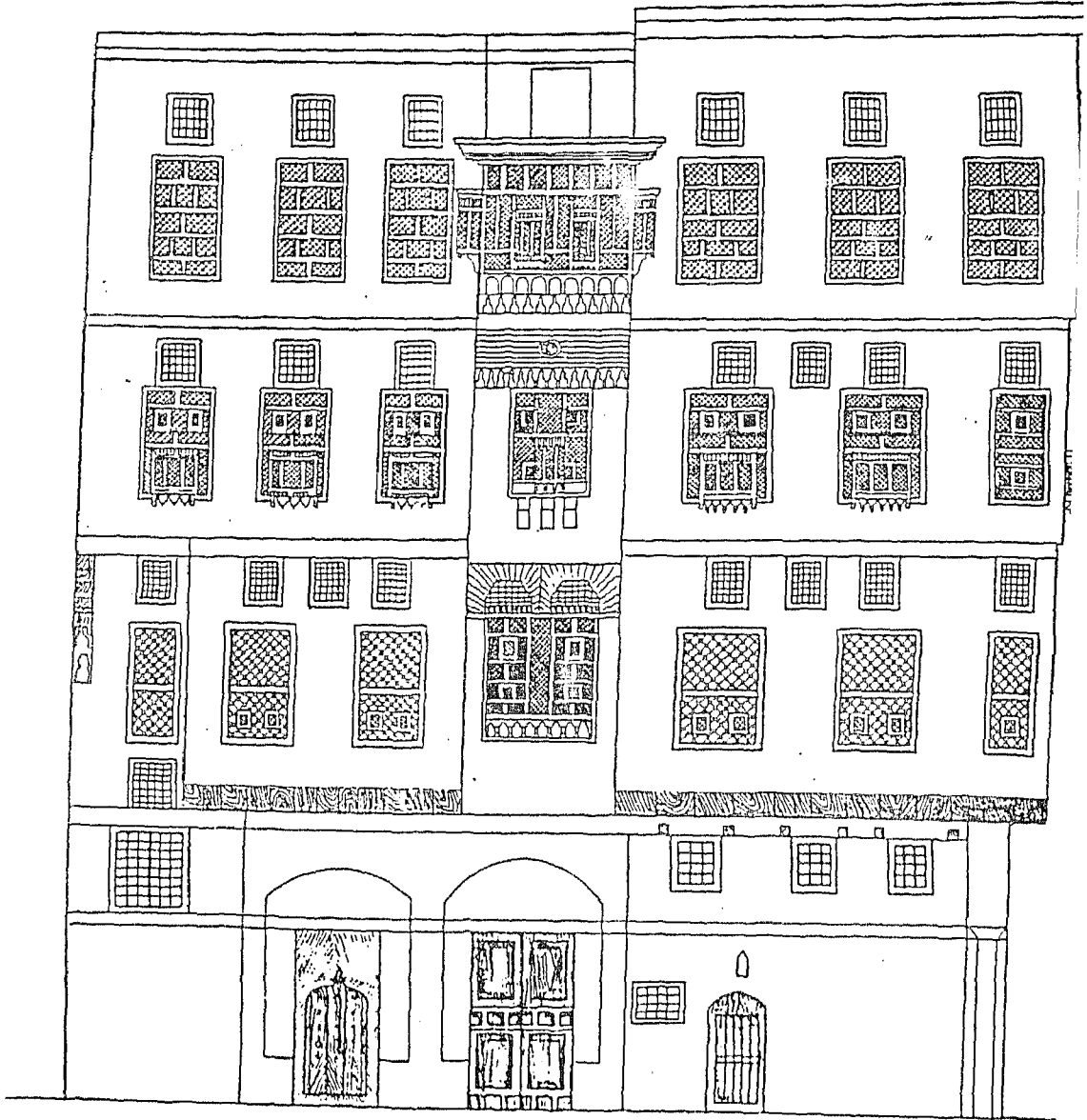

الوَجْهَةُ الشَّمَالِيَّةُ

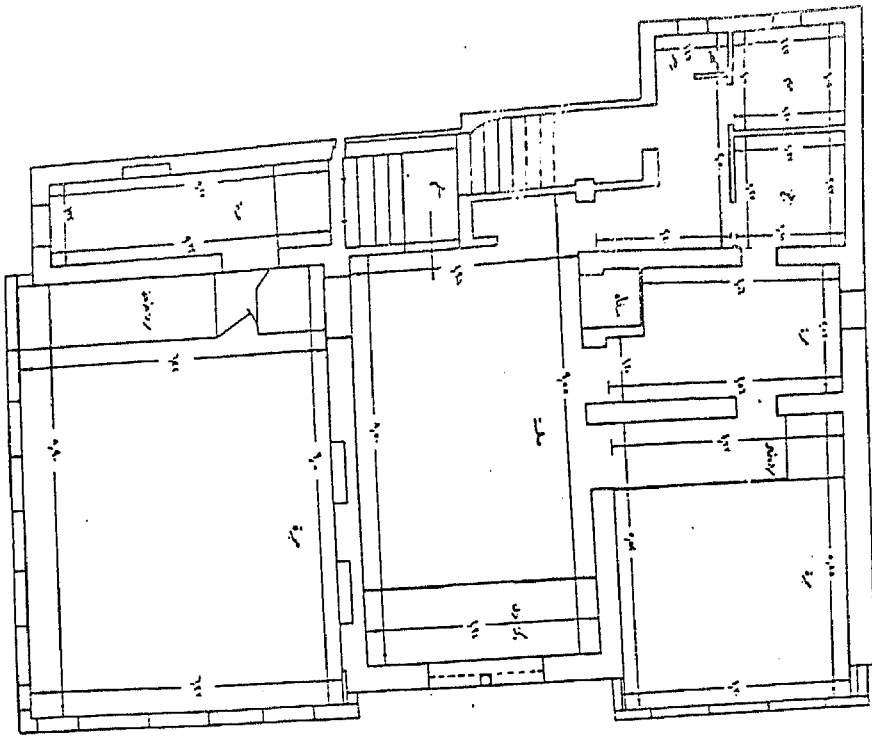

الطابق الأول

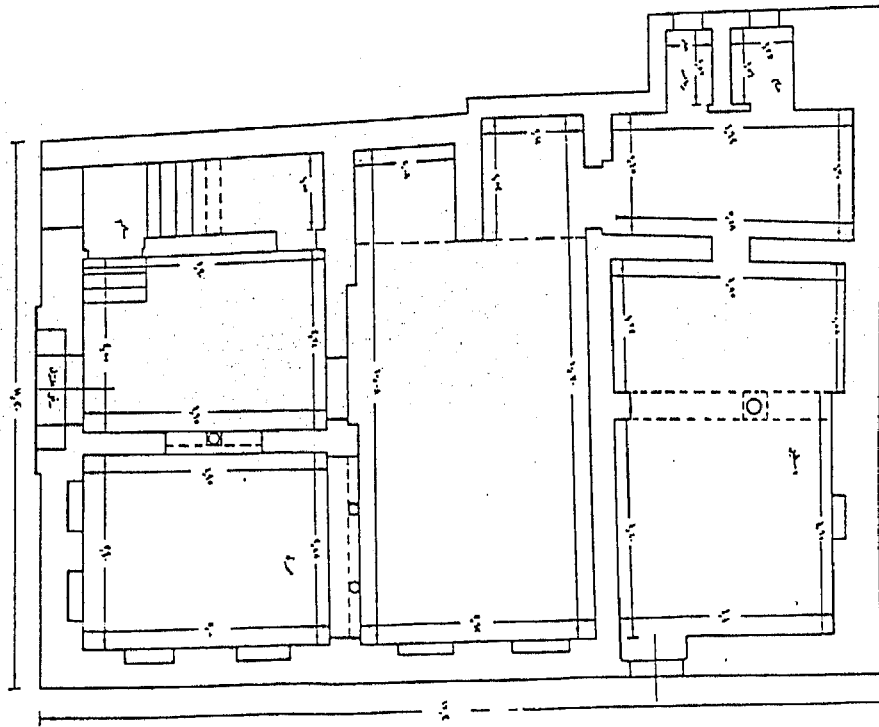

الطابق الثاني

مدرسة رشيد  
 منزل عقابان أبا المصطفى

=- منزل الماروني الأثري -=  
وحدته

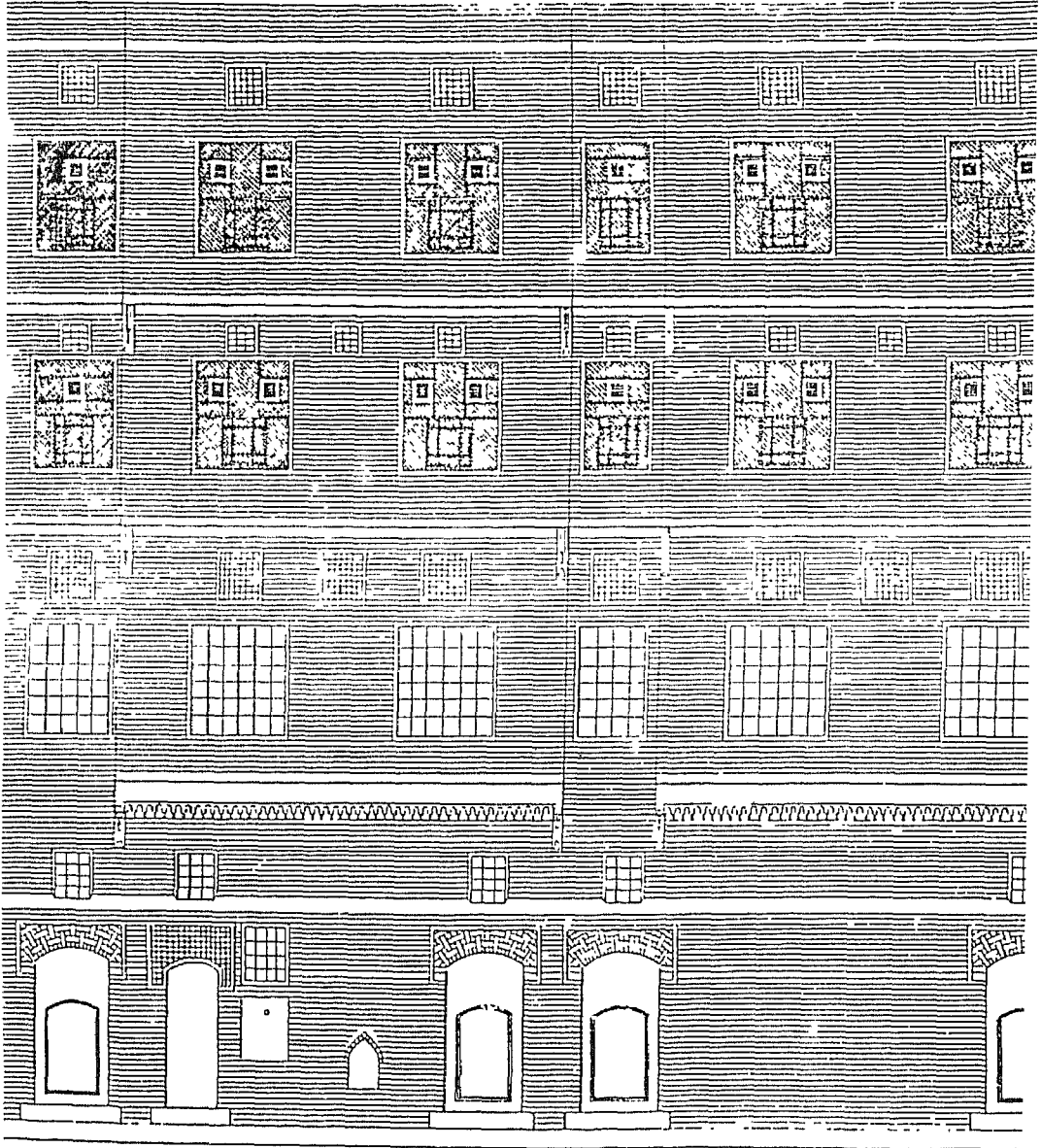

دايرة المنزل

منزل دیر

الاه روی برش سید

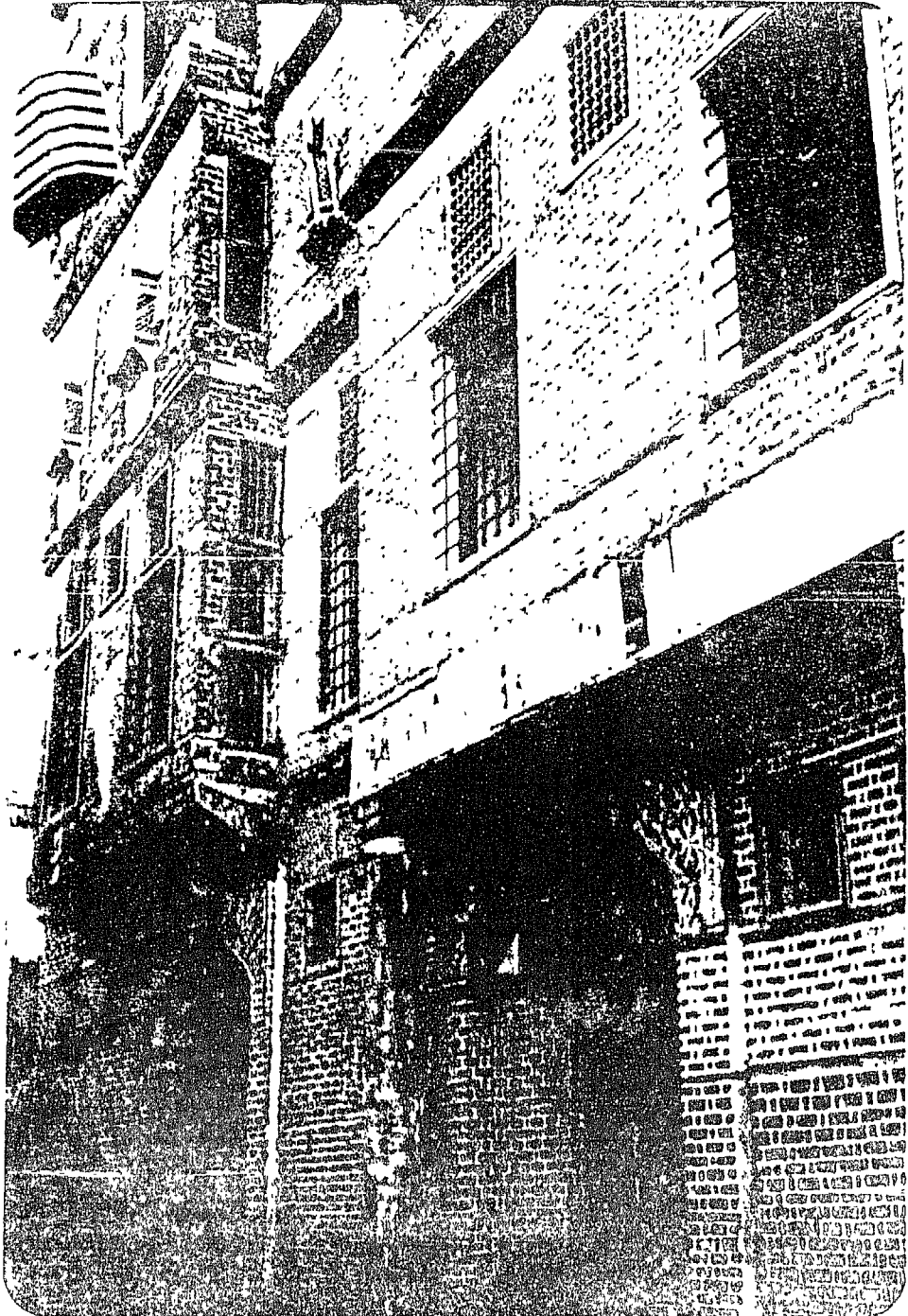



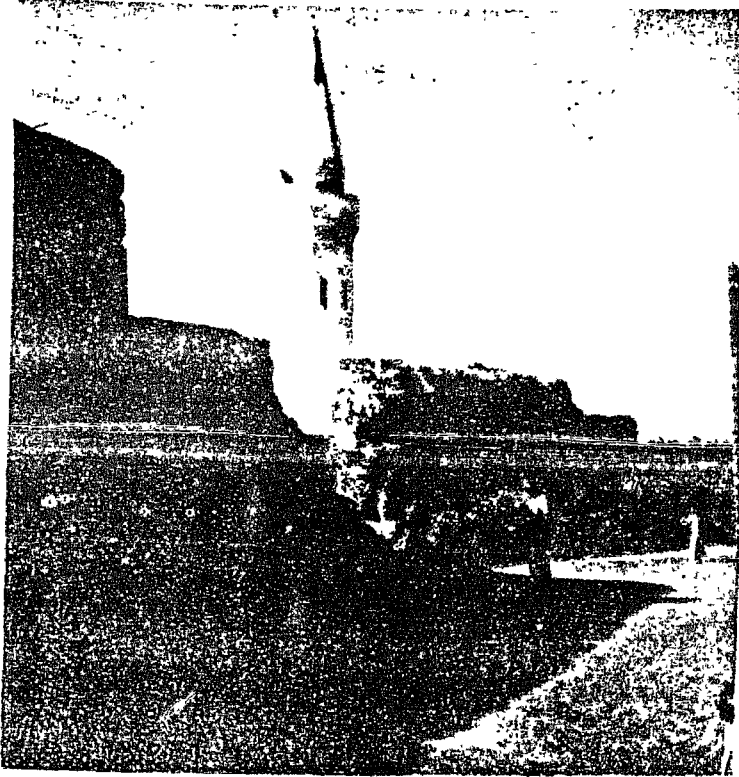

\* طابية  
 قایتبای  
 فی سرح  
 رشید  
 مدخلها  
 مسجد  
 بنی حدینا

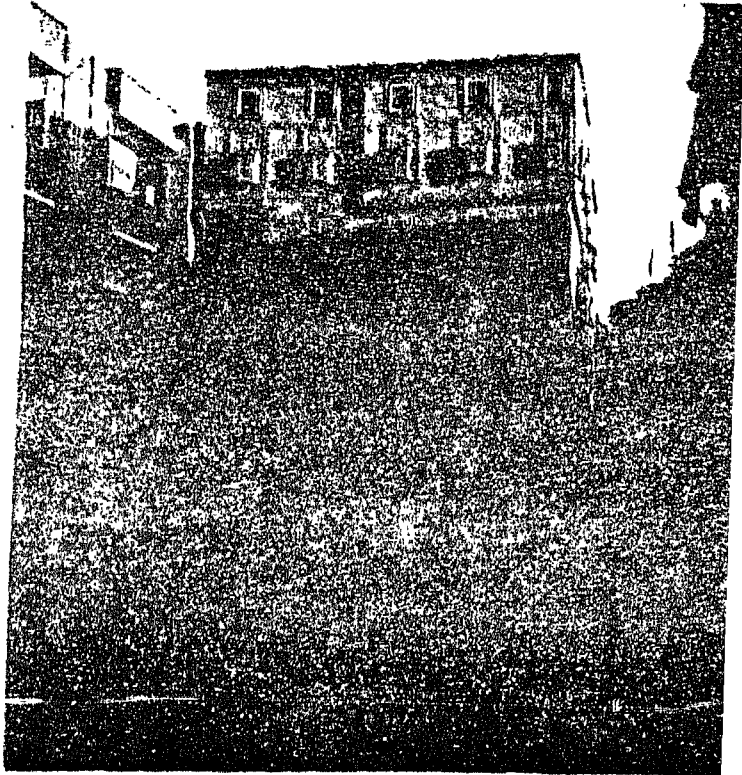

\* مرل  
 الاممیلی

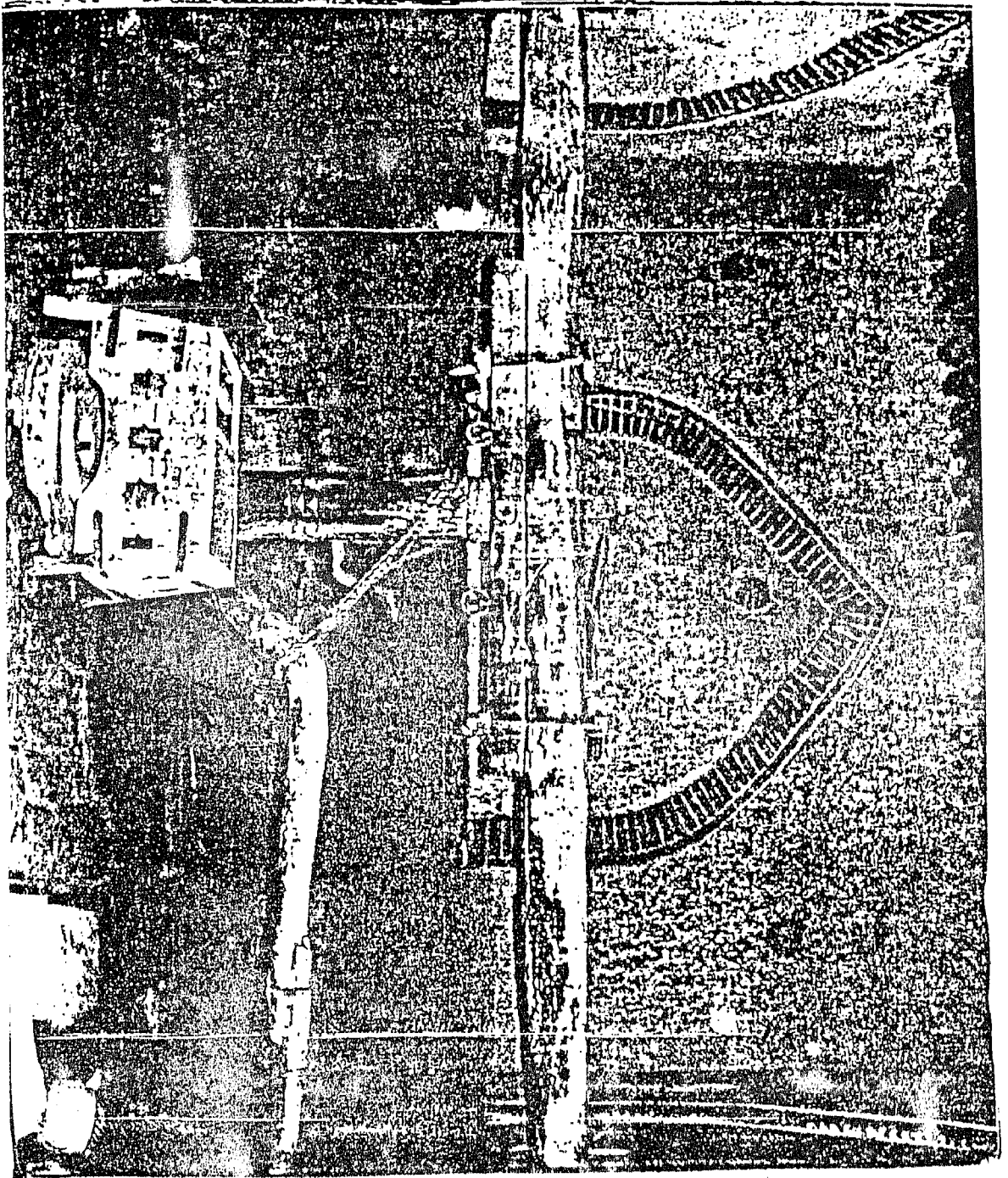

طاحونه ابو شاهین

مسار المسجد

حمام عزوز

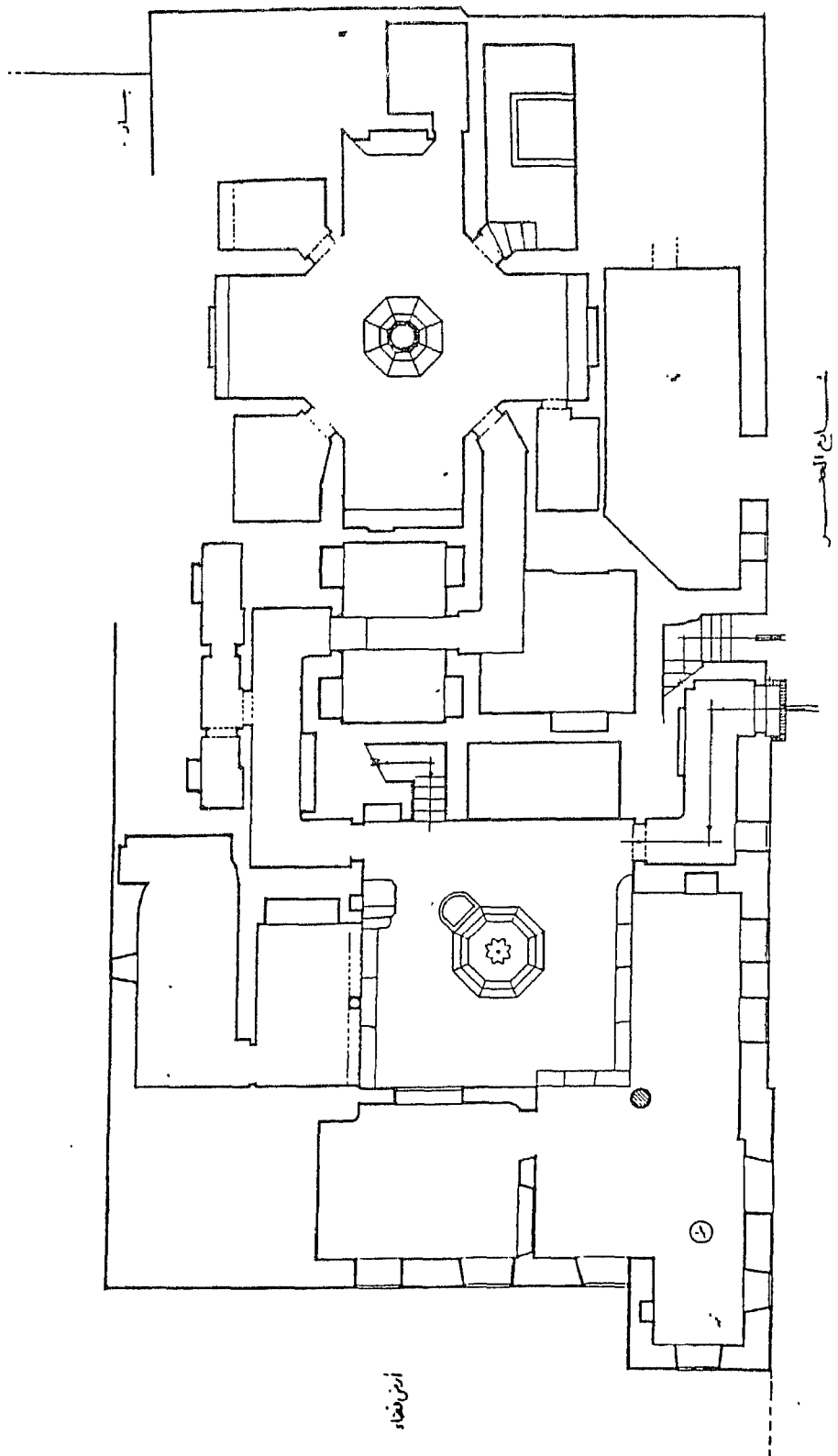

مساج العصور

أرض خلاء

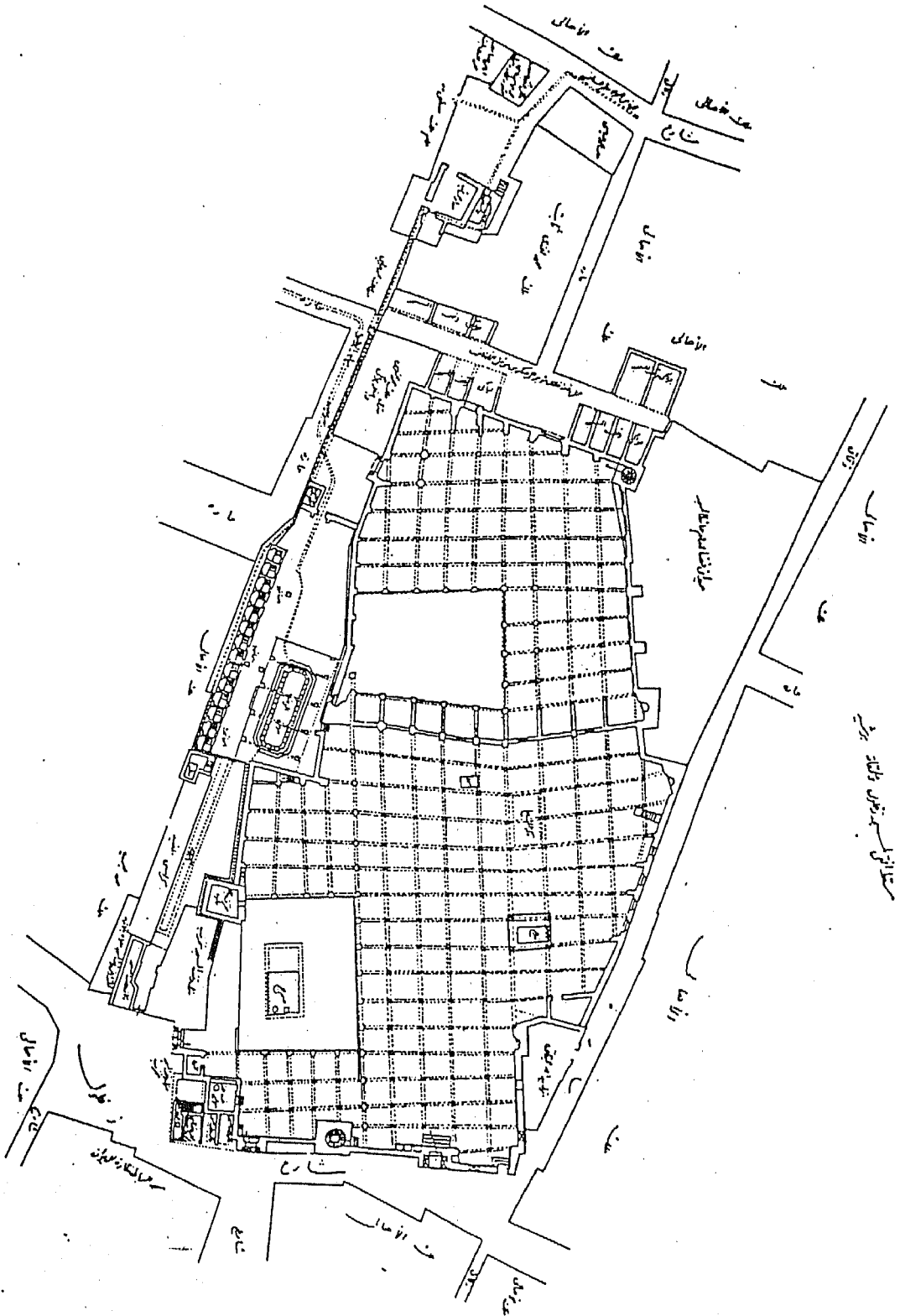

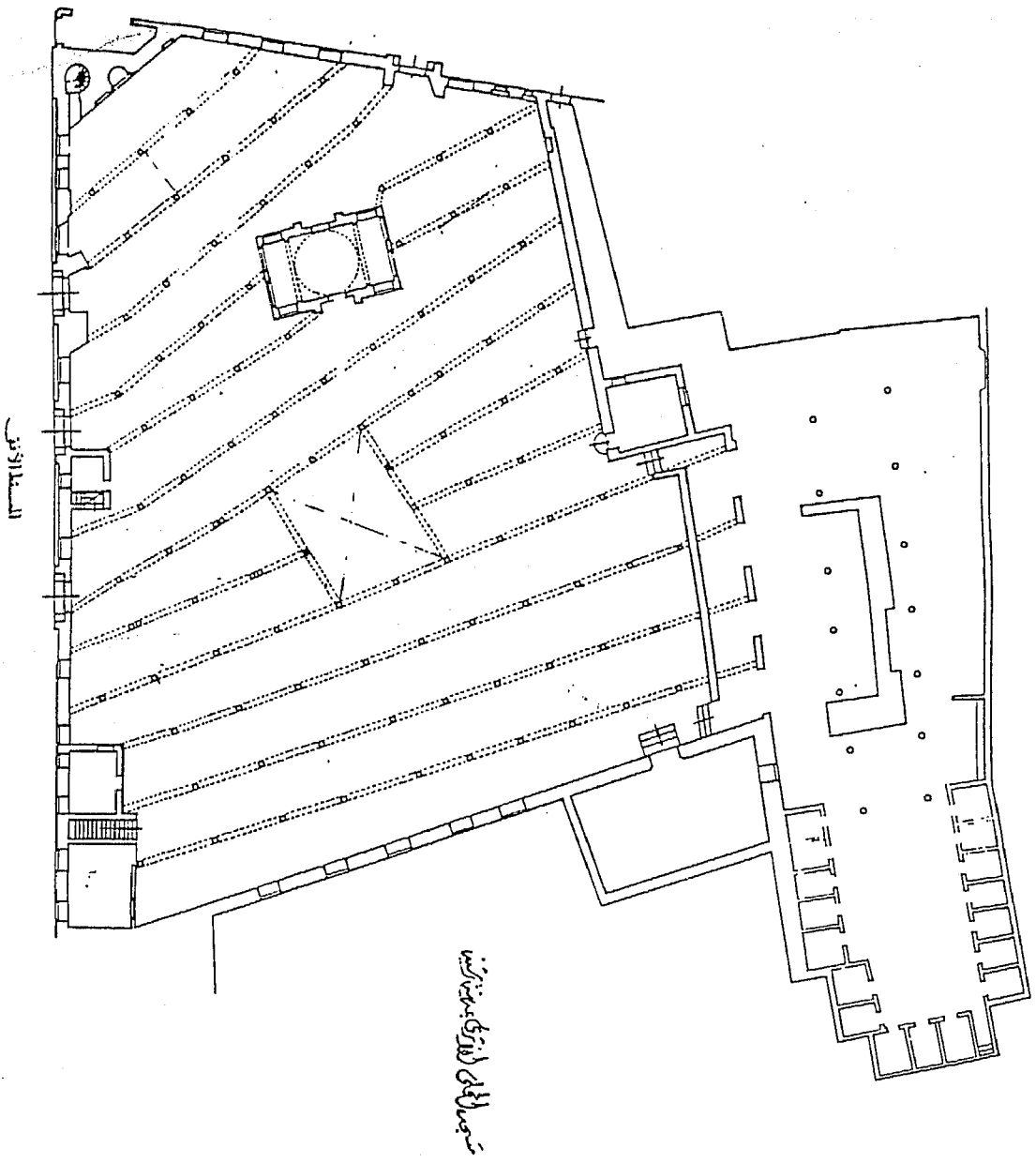

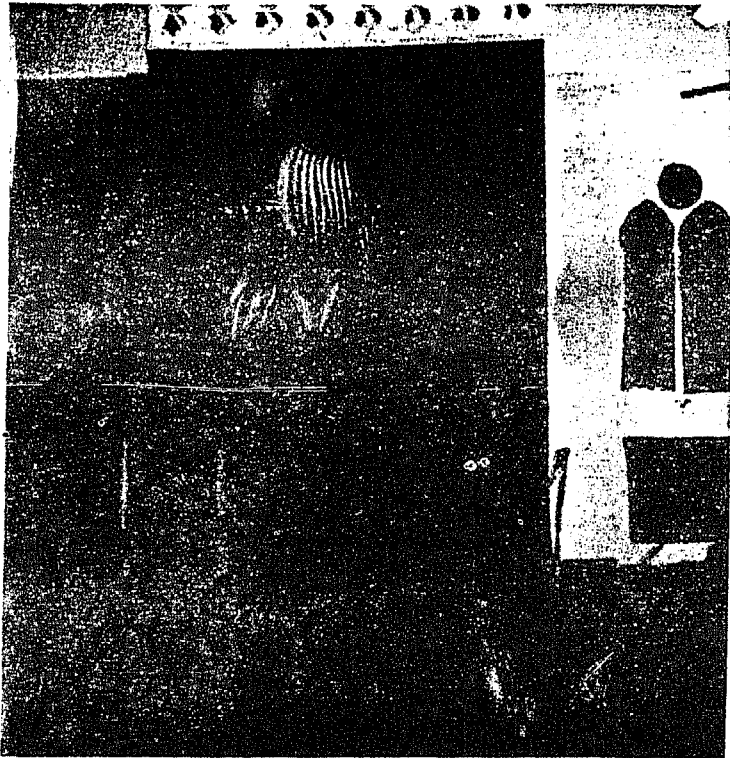

\* مدخل  
مسجد  
المرايبي

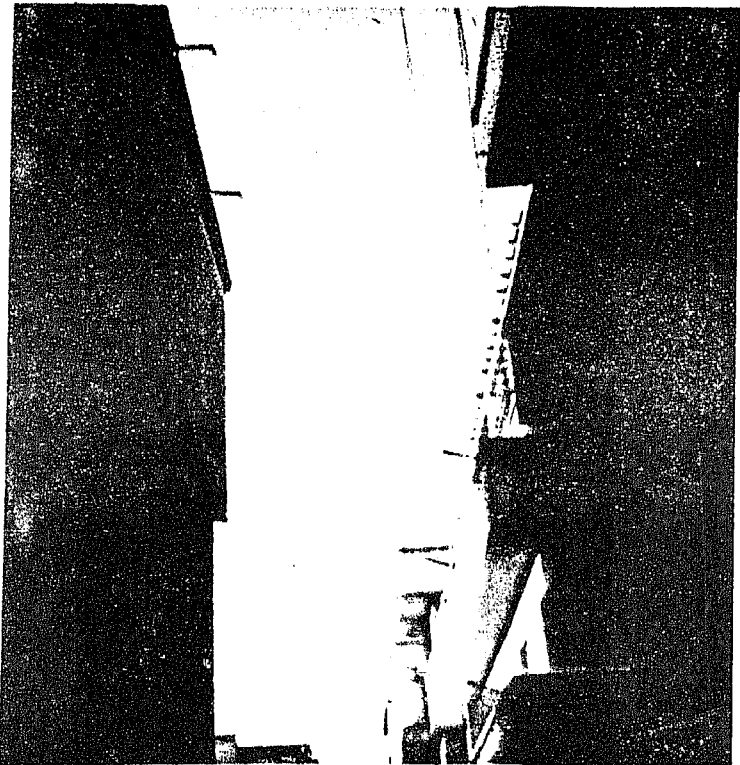

\* واجهة  
محمدا  
رئيسه



٭ دار بيتنا وشاعرنا براق

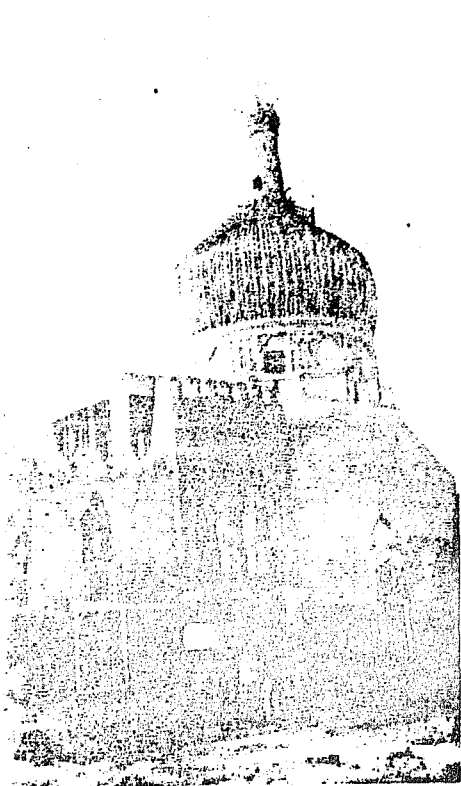

٭ مسجد المناسي

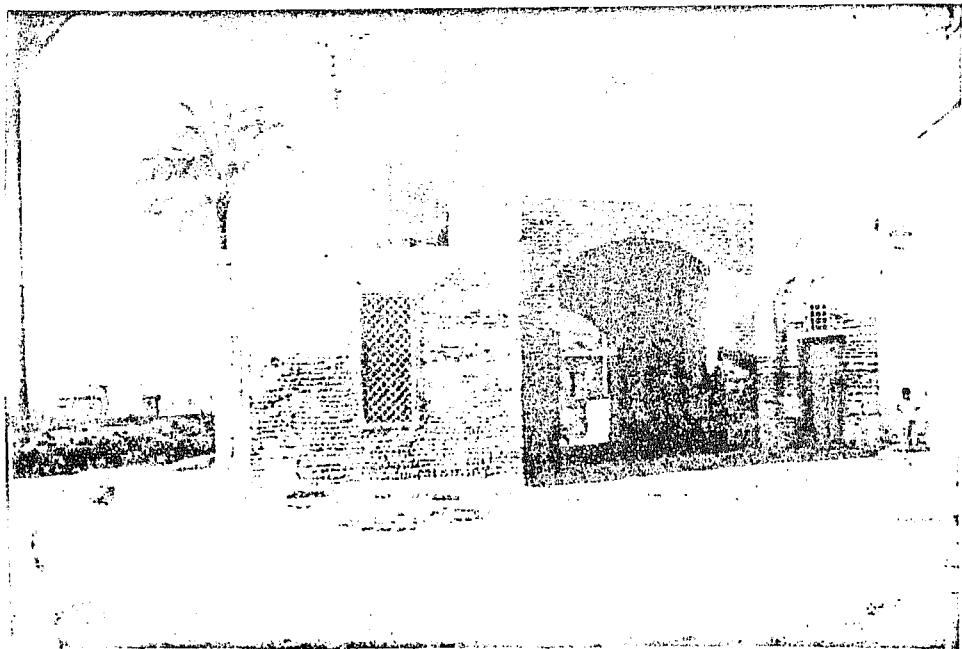

٭ بوابة أبو الريش الأزرق

# رشتيد السياحه

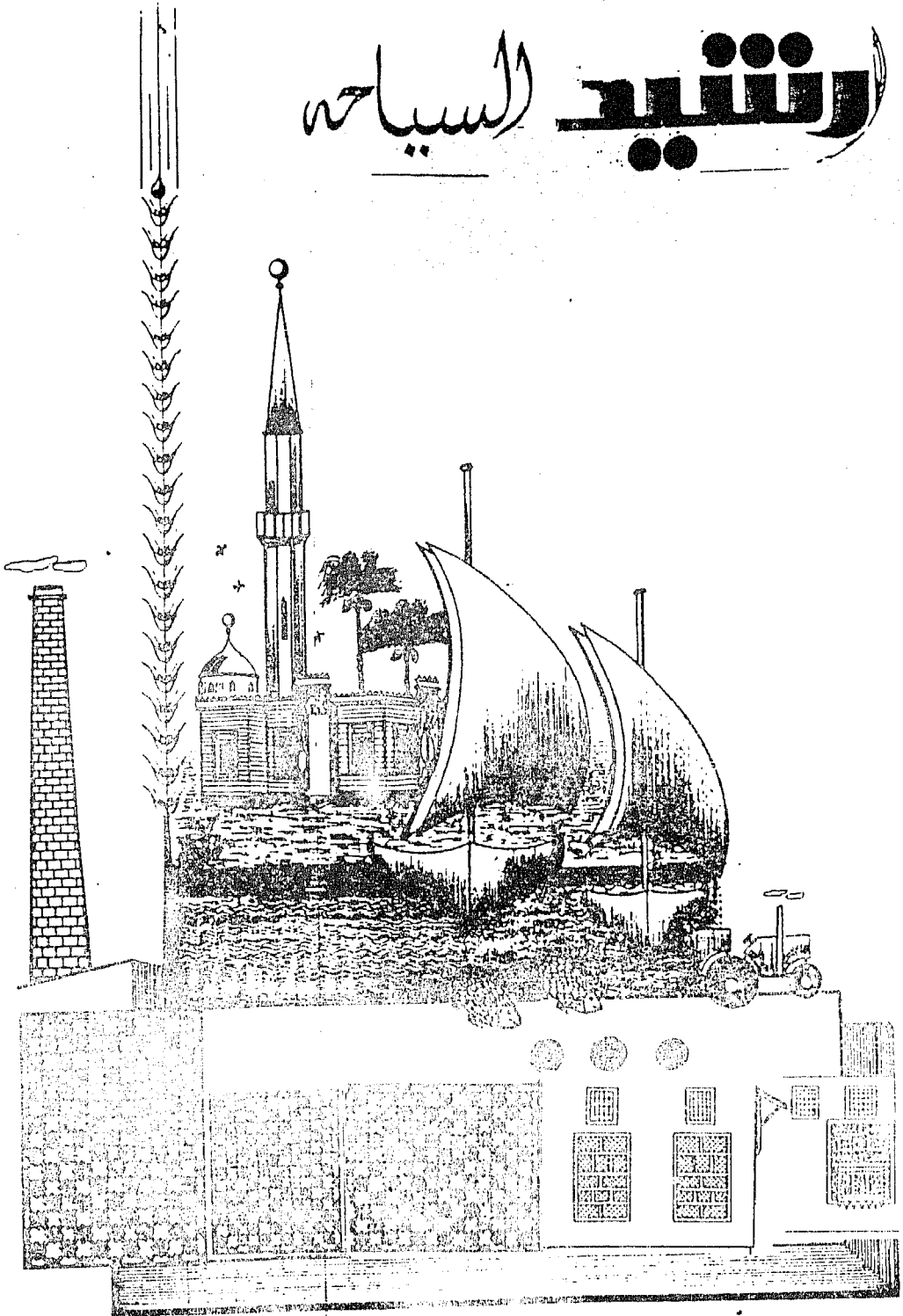





\*\*\* مدخل مدينة رشيد  
— كوبرى الجديدة

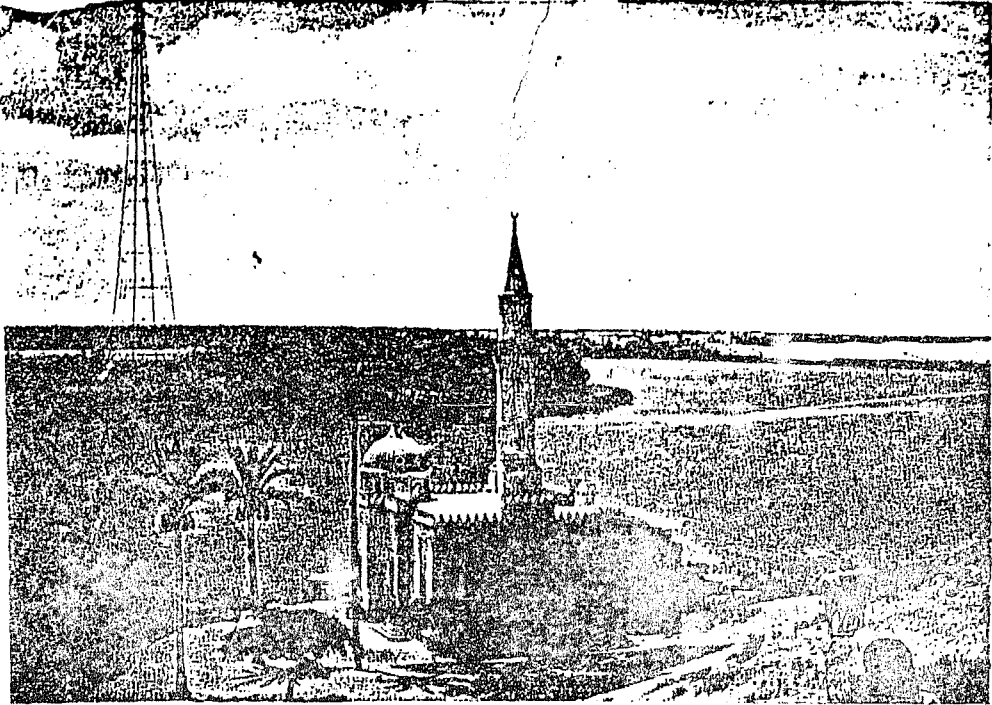

مسجد أبي المنذر الشهير بمسجد « أبو مندور » ، وهو من سلالة الإمام علي بن أبي طالب رضي الله عنه ( الجبري ) وقد جاء أبو مندور الي رشيد وعاش ومات ودفن في أرضها ، فبنى الأمامي هذا المسجد الذي سمي باسمه عام ١٠٠٢ ميلادية ، وحدد سنة ١٨٨٨ م .

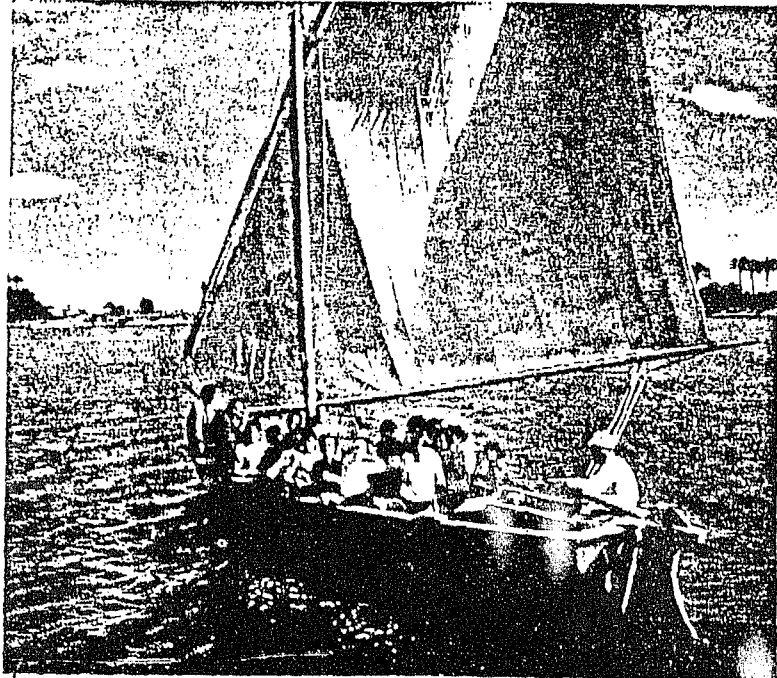

في الإجازات تنظم المدارس رحلات للتلتها وطالانها لزيارة معالم رشيد التاريخية ، والقيام بنزهات في التوارب الشراعية فوق سفحة النيل

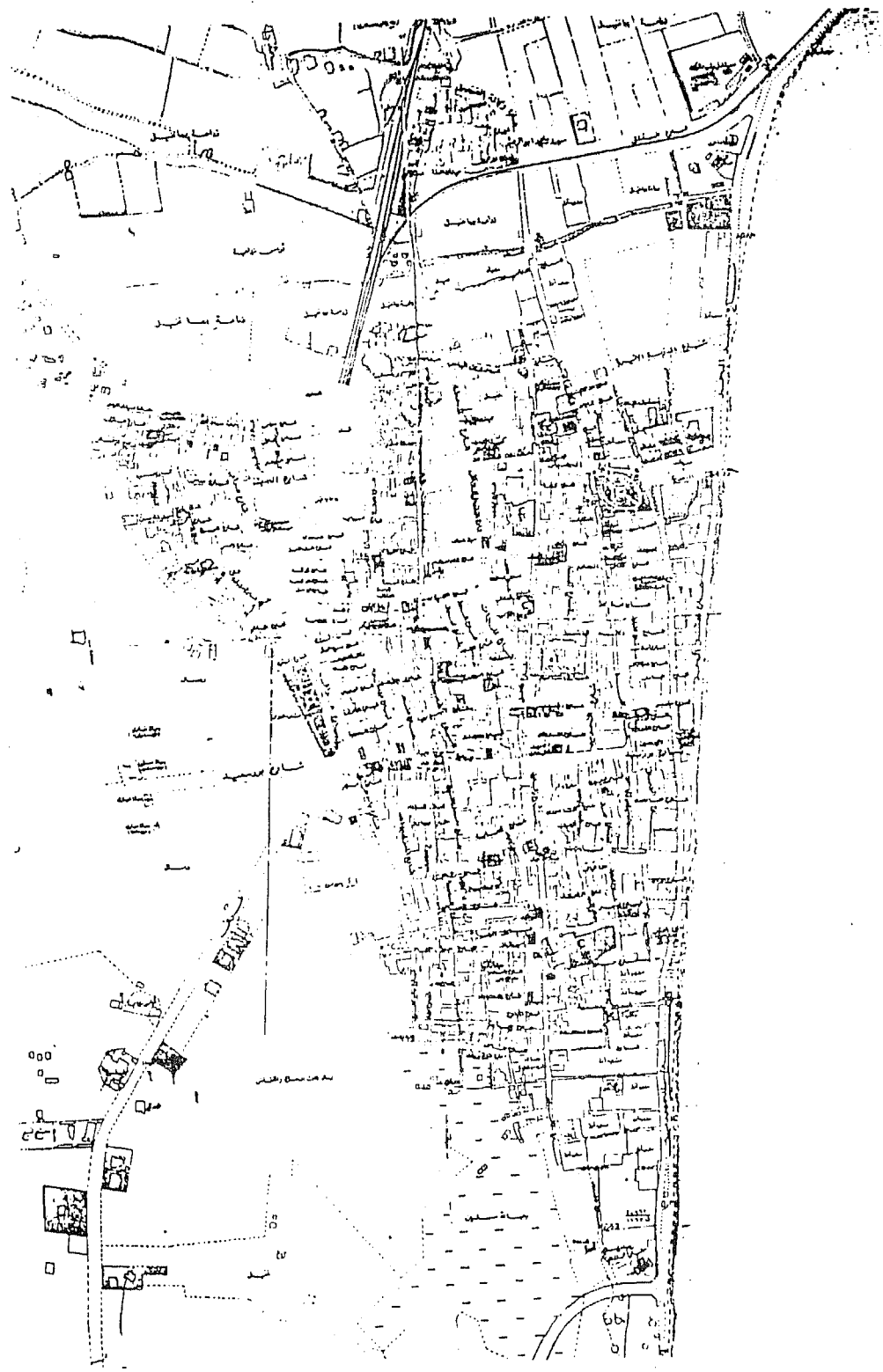

٢٧

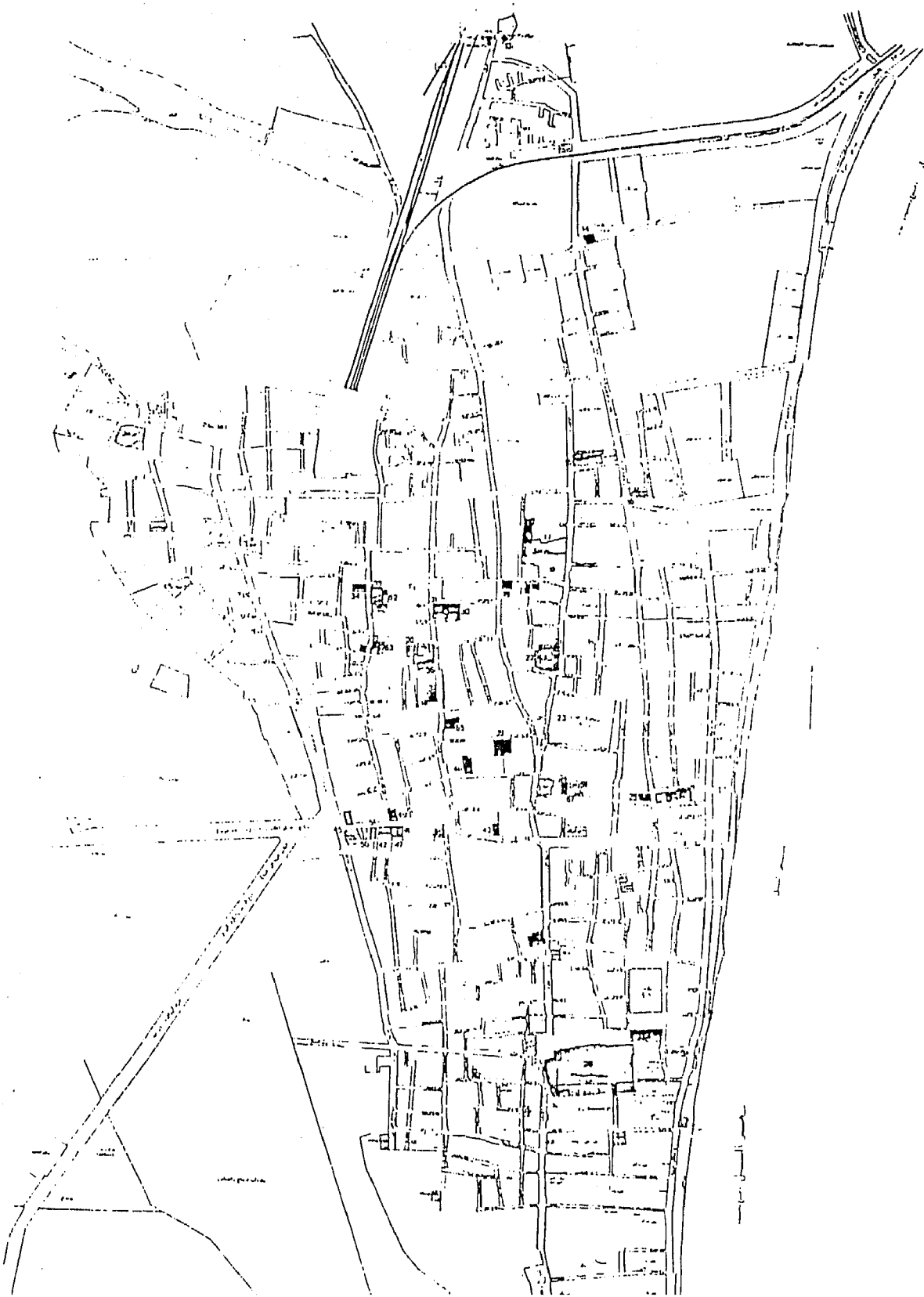

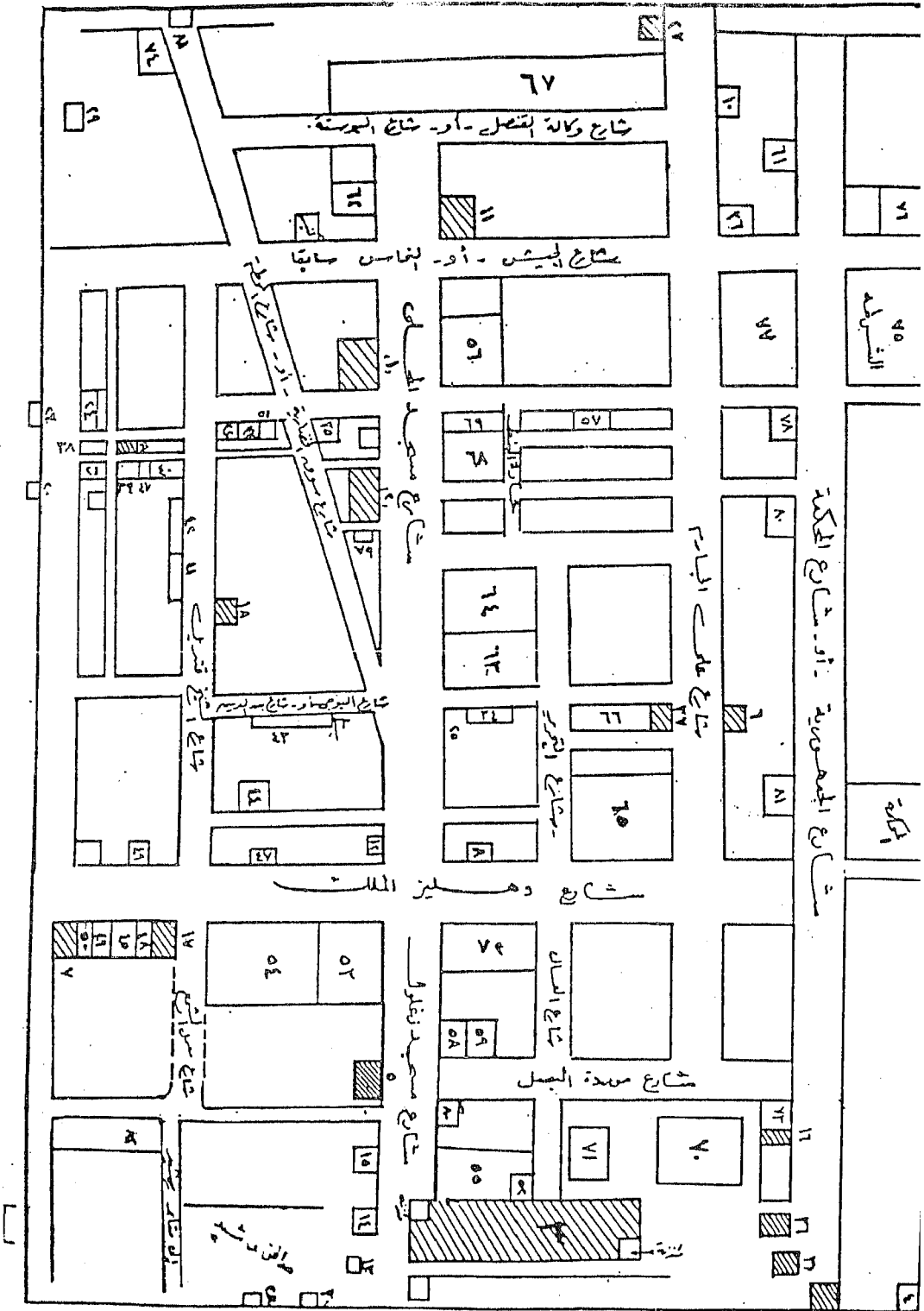

خريطة لمدينة رشيد توضح الشوارع الرئيسي



## تتويسه

- الصفحة رقم ٣٠ — السطر الاخير ورد تاريخ ١٩٧٨ وصحته  
• ١٧٩٨
- الصفحة رقم ١٦٠ — السطر الرابع ، الصفحة رقم ١٨١ — السطر  
الثالث والصحيح أن مسجد زغلول أنشئ عام ٥٩٨٥ •
- الصفحة رقم ٧٦ — الأرقام بالسطر الاول خاصة بدرجات حراره  
البحر — وبالسطر الثانى درجات حراره الهواء — أما السطر  
الاخير فيمثل الفرق بين الاثنين •
- الصفحات ٧٤ ، ٧٩ ، ٨٥ — يقصد بالمرجع السابق ( رساله  
ماجستير ، محمد عبد القادر رمضان ) •
- الصفحة رقم ١٩١ ، ١٩٣ فان القلعة تقع شمال رشيد •
- الصفحة رقم ١٧٦ — لم يتبق من الحمامات سوى حمام عزوز •
- الرسومات وبعض صور للآثار مصدرها كتاب هيئة الآثار المصرية •
- وردت أسماء بعض أعلام رشيد على أن ترد أسماء آخرين فى  
المؤلفات المقبلة بأذن الله •

وبالله التوفيق ،

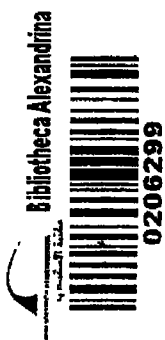

مصطبة الانتصار  
**ELENTSAR** PRESS  
١ شارع الوادي كوم النكة - ١١١٦٧٧ الإسكندرية